

**РЕШЕНИЯ
СОВЕТА ДЕПУТАТОВ
ГОРОДА НОВОСИБИРСКА**

СОВЕТ ДЕПУТАТОВ ГОРОДА НОВОСИБИРСКА
РЕШЕНИЕ

От 23.12.2015

г. Новосибирск

№ 123

О внесении изменений в абзацы второй, четвертый пункта 2.2 Порядка определения размера арендной платы при передаче в аренду нежилых помещений, зданий, сооружений, находящихся в муниципальной собственности города Новосибирска, без проведения торгов, принятого решением Совета депутатов города Новосибирска от 24.05.2011 № 375

В соответствии с Федеральным законом от 06.10.2003 № 131-ФЗ «Об общих принципах организации местного самоуправления в Российской Федерации», руководствуясь статьей 35 Устава города Новосибирска, Совет депутатов города Новосибирска РЕШИЛ:

1. Внести в абзацы второй, четвертый пункта 2.2 Порядка определения размера арендной платы при передаче в аренду нежилых помещений, зданий, сооружений, находящихся в муниципальной собственности города Новосибирска, без проведения торгов, принятого решением Совета депутатов города Новосибирска от 24.05.2011 № 375 (в редакции решений Совета депутатов города Новосибирска от 25.04.2012 № 592, от 29.10.2012 № 701, от 26.03.2014 № 1061), изменения, заменив цифры «21860» цифрами «24908».

2. Решение вступает в силу на следующий день после его официального опубликования.

3. Контроль за исполнением решения возложить на постоянную комиссию Совета депутатов города Новосибирска по муниципальной собственности.

Председатель Совета депутатов
города Новосибирска

Мэр города Новосибирска

Д. В. Асанцев

А. Е. Локоть

СОВЕТ ДЕПУТАТОВ ГОРОДА НОВОСИБИРСКА
РЕШЕНИЕ

От 23.12.2015

г. Новосибирск

№ 125

О Порядке принятия решений об установлении тарифов на услуги, предоставляемые муниципальными унитарными предприятиями и муниципальными учреждениями, и работы, выполняемые муниципальными унитарными предприятиями и муниципальными учреждениями, и признании утратившими силу отдельных решений (положений решений) Совета депутатов города Новосибирска

В целях обеспечения установления тарифов на услуги, предоставляемые муниципальными унитарными предприятиями и муниципальными учреждениями, и работы, выполняемые муниципальными унитарными предприятиями и муниципальными учреждениями, в соответствии с Федеральным законом от 06.10.2003 № 131-ФЗ «Об общих принципах организации местного самоуправления в Российской Федерации», руководствуясь статьей 35 Устава города Новосибирска, Совет депутатов города Новосибирска РЕШИЛ:

1. Определить Порядок принятия решений об установлении тарифов на услуги, предоставляемые муниципальными унитарными предприятиями и муниципальными учреждениями, и работы, выполняемые муниципальными унитарными предприятиями и муниципальными учреждениями (приложение).

2. Признать утратившими силу:

2.1. Решение Совета депутатов города Новосибирска от 23.12.2008 № 1120 «О Положении о порядке установления тарифов на услуги и работы муниципальных унитарных предприятий и муниципальных учреждений».

2.2. Пункт 14 решения Совета депутатов города Новосибирска от 26.05.2010 № 51 «О порядке организации и осуществления муниципального контроля за применением установленных тарифов на услуги муниципальных унитарных предприятий и муниципальных учреждений на территории города Новосибирска и о внесении изменений в отдельные решения городского Совета Новосибирска, Совета депутатов города Новосибирска».

2.3. Решение Совета депутатов города Новосибирска от 22.06.2011 № 405 «О внесении изменений в Положение о порядке установления тарифов на услуги муниципальных унитарных предприятий и муниципальных учреждений, принятое решением Совета депутатов города Новосибирска от 23.12.2008 № 1120».

2.4. Решение Совета депутатов города Новосибирска от 21.12.2011 № 510 «О внесении изменения в Положение о порядке установления тарифов на услуги муниципальных унитарных предприятий и муниципальных учреждений, принятое решением Совета депутатов города Новосибирска от 23.12.2008 № 1120».

2.5. Решение Совета депутатов города Новосибирска от 28.11.2012 № 735 «О внесении изменений в решение Совета депутатов города Новосибирска от 23.12.2008 № 1120 «О Положении о порядке установления тарифов на услуги муниципальных унитарных предприятий и муниципальных учреждений».

3. Решение вступает в силу на следующий день после его официального опубликования.

4. Контроль за исполнением решения возложить на постоянную комиссию Совета депутатов города Новосибирска по бюджету и налоговой политике.

Председатель Совета депутатов
города Новосибирска

Мэр города Новосибирска

Д. В. Асанцев

А. Е. Локоть

ПОРЯДОК

принятия решений об установлении тарифов на услуги, предоставляемые муниципальными унитарными предприятиями и муниципальными учреждениями, и работы, выполняемые муниципальными унитарными предприятиями и муниципальными учреждениями

1. Общие положения

1.1. Порядок принятия решений об установлении тарифов на услуги, предоставляемые муниципальными унитарными предприятиями и муниципальными учреждениями, и работы, выполняемые муниципальными унитарными предприятиями и муниципальными учреждениями (далее – Порядок), разработан в соответствии с Федеральным законом от 06.10.2003 № 131-ФЗ «Об общих принципах организации местного самоуправления в Российской Федерации», Уставом города Новосибирска.

1.2. Порядок определяет основные принципы и методы установления (изменения, отмены) тарифов на услуги, предоставляемые муниципальными унитарными предприятиями и муниципальными учреждениями, и работы, выполняемые муниципальными унитарными предприятиями и муниципальными учреждениями (далее – тарифы), основания для принятия решений об установлении (изменении, отмене) тарифов, порядок принятия решений об установлении (изменении, отмене) тарифов, срок действия тарифов, контроль за соблюдением Порядка.

1.3. В целях решения вопросов местного значения города Новосибирска полномочиями по установлению (изменению, отмене) тарифов обладает мэрия города Новосибирска.

От имени мэрии города Новосибирска полномочия по установлению (изменению, отмене) тарифов осуществляет департамент экономики, стратегического планирования и инвестиционной политики мэрии города Новосибирска (далее – департамент).

1.4. Порядок не применяется к установлению (изменению, отмене) тарифов, в отношении которых федеральными законами предусмотрен иной порядок их установления (изменения, отмены).

2. Основные принципы и методы установления (изменения, отмены) тарифов

2.1. Основными принципами установления (изменения, отмены) тарифов являются: достижение баланса интересов потребителей услуг, работ и муниципальных унитарных предприятий, муниципальных учреждений, обеспечивающего доступность этих услуг, работ для потребителей и эффективное функционирование муни-

ципальных унитарных предприятий, муниципальных учреждений;
открытость информации о тарифах и порядке их установления;
повышение экономической эффективности деятельности муниципальных унитарных предприятий и муниципальных учреждений по предоставлению услуг, выполнению работ;

компенсация экономически обоснованных расходов муниципальных унитарных предприятий и муниципальных учреждений, связанных с предоставлением услуг и выполнением работ.

2.2. Установление (изменение) тарифов осуществляется с использованием метода экономически обоснованных расходов, метода индексации.

2.3. Метод экономически обоснованных расходов является методом установления (изменения) тарифов, при использовании которого тариф рассчитывается путем калькулирования расходов на единицу услуги, работы муниципальных унитарных предприятий и муниципальных учреждений на срок действия тарифов.

2.4. Метод индексации является методом установления (изменения) тарифов, при использовании которого тарифы, установленные с использованием метода экономически обоснованных расходов, изменяются с учетом индексов потребительских цен, установленных прогнозом социально-экономического развития Российской Федерации на отчетный и планируемый периоды.

3. Основания для принятия решений об установлении (изменении, отмене) тарифов

3.1. Основаниями для принятия решений об установлении тарифов являются:
истечение срока действия тарифов;
создание, реорганизация муниципальных унитарных предприятий и муниципальных учреждений;

предоставление муниципальными унитарными предприятиями и муниципальными учреждениями новых видов услуг и выполнение муниципальными унитарными предприятиями и муниципальными учреждениями новых видов работ;

результаты проверки хозяйственной деятельности муниципальных унитарных предприятий и муниципальных учреждений, свидетельствующие о необходимости установления тарифов;

предписание уполномоченного органа государственной власти об устранении нарушений законодательства;

вступивший в законную силу судебный акт;

изменение нормативных правовых актов Российской Федерации, Новосибирской области, муниципальных правовых актов города Новосибирска.

3.2. Основаниями для принятия решений об изменении тарифов являются:
изменение более чем на 10% расходов муниципальных унитарных предприятий и муниципальных учреждений, осуществление которых связано с предоставлением услуг, выполнением работ;

результаты проверки хозяйственной деятельности муниципальных унитарных

предприятий и муниципальных учреждений, свидетельствующие о необходимости изменения тарифов;

предписание уполномоченного органа государственной власти об устранении нарушений законодательства;

вступивший в законную силу судебный акт;

изменение нормативных правовых актов Российской Федерации, Новосибирской области, муниципальных правовых актов города Новосибирска.

3.3. Основаниями для принятия решений об отмене тарифов являются:

прекращение муниципальными унитарными предприятиями и муниципальными учреждениями деятельности по предоставлению отдельных видов услуг и выполнению отдельных видов работ;

предписание уполномоченного органа государственной власти об устранении нарушений законодательства;

вступивший в законную силу судебный акт;

изменение нормативных правовых актов Российской Федерации, Новосибирской области, муниципальных правовых актов города Новосибирска.

4. Порядок принятия решений об установлении (изменении, отмене) тарифов

4.1. Для принятия решения об установлении (изменении, отмене) тарифов муниципальное унитарное предприятие, муниципальное учреждение (далее – заявитель) представляет в департамент заявление об установлении (изменении, отмене) тарифов.

4.2. К заявлению об установлении (изменении) тарифов прилагаются следующие документы:

расчет предлагаемых к установлению (изменению) тарифов, согласованный со структурным подразделением мэрии города Новосибирска, в ведении которого находится муниципальное унитарное предприятие, муниципальное учреждение;

организационно-распорядительная документация о принятой муниципальным унитарным предприятием, муниципальным учреждением учетной политике;

бухгалтерская и статистическая отчетность муниципального унитарного предприятия, муниципального учреждения на последнюю отчетную дату;

локальные нормативные акты, в том числе устанавливающие штатное расписание, систему оплаты труда;

данные об основных планируемых и фактических экономических показателях муниципального унитарного предприятия, муниципального учреждения (себестоимость, прибыль и ее использование, численность работающих, фонд оплаты труда, объем производства в натуральном и денежном выражении);

обоснование необходимой прибыли от предоставления услуг, выполнения работ по видам деятельности;

сравнительные данные по статьям расходов и размеру прибыли за предыдущие два года.

Для обоснования предлагаемых к установлению (изменению) тарифов заявитель вправе представить отчет об оценке услуг, работ в соответствии с законодательством, регулирующим оценочную деятельность в Российской Федерации.

Департамент вправе направить заявителю извещение о необходимости представления дополнительной информации для обоснования расчетов, содержащихся в представленных документах.

4.3. К заявлению об отмене тарифов прилагаются документы, подтверждающие наличие оснований для принятия решения об отмене тарифов, предусмотренных пунктом 3.3 Порядка.

4.4. Определение состава расходов, учитываемых при установлении (изменении) тарифов, производится в соответствии с нормативными правовыми актами Российской Федерации, Новосибирской области, муниципальными правовыми актами города Новосибирска, в том числе нормативными правовыми актами в сферах бухгалтерского учета, налогов и сборов.

4.5. В случае непредставления документов, предусмотренных абзацами вторым – восьмым пункта 4.2, пунктом 4.3 Порядка, департамент в течение 5 рабочих дней со дня регистрации заявления об установлении (изменении, отмене) тарифов извещает заявителя о необходимости представления недостающих документов в указанный в извещении срок, который должен составлять не менее 5 рабочих дней.

В случае непредставления заявителем документов в соответствии с абзацем первым настоящего пункта в указанный в извещении срок департамент в течение 3 рабочих дней со дня истечения срока представления документов извещает заявителя об отказе в рассмотрении заявления об установлении (изменении, отмене) тарифов.

4.6. Департамент в течение 20 дней со дня регистрации заявления об установлении (изменении, отмене) тарифов по результатам рассмотрения поступивших документов обеспечивает подготовку заключения, которое должно содержать:

оценку обоснованности предлагаемых к установлению (изменению, отмене) тарифов;

анализ экономической обоснованности расходов по статьям затрат;

предложения по экономически обоснованным размерам тарифов.

4.7. При выявлении неточностей в представленных расчетах документы возвращаются заявителю для устранения замечаний, при этом срок рассмотрения заявления об установлении (изменении) тарифов увеличивается на количество дней нахождения документов на доработке.

4.8. Департамент в течение 40 дней со дня регистрации заявления об установлении (изменении, отмене) тарифов обеспечивает рассмотрение документов, предусмотренных пунктами 4.1 – 4.3, 4.6 Порядка, на заседании комиссии по установлению тарифов, создаваемой правовым актом мэрии города Новосибирска (далее – комиссия).

В состав комиссии включаются представители мэрии города Новосибирска, депутаты Совета депутатов города Новосибирска, делегированные решением Совета

депутатов города Новосибирска.

4.9. Комиссия по результатам рассмотрения документов, предусмотренных пунктами 4.1 – 4.3, 4.6 Порядка, в течение 3 дней со дня заседания осуществляет подготовку рекомендаций о принятии решения об установлении (изменении, отмене) тарифа либо об отказе в установлении тарифа.

4.10. Основаниями для отказа заявителю в установлении (изменении, отмене) тарифов являются:

представление документов, содержащих недостоверные сведения;

осуществление расчета предлагаемых к установлению (изменению) тарифов с нарушением нормативных правовых актов Российской Федерации, Новосибирской области, муниципальных правовых актов города Новосибирска;

установление (изменение) тарифов на предоставление услуг, выполнение работ, не относящихся к полномочиям органов местного самоуправления по реализации вопросов местного значения города Новосибирска;

отсутствие оснований для принятия решений об установлении (изменении, отмене) тарифов, предусмотренных пунктами 3.1 – 3.3 Порядка.

4.11. Департамент на основании рекомендаций комиссии в течение 60 дней со дня регистрации заявления об установлении (изменении, отмене) тарифов с учетом положений пункта 4.7 Порядка обеспечивает издание правового акта мэрии города Новосибирска об установлении (изменении, отмене) тарифа или об отказе в установлении (изменении, отмене) тарифа.

5. Срок действия тарифов

5.1. Срок действия тарифов указывается в правовом акте мэрии города Новосибирска об установлении тарифов.

5.2. Тарифы устанавливаются на срок не менее одного года, за исключением случая установления тарифов на предоставление услуг, выполнение работ сезонного характера.

6. Контроль за соблюдением Порядка

Органы местного самоуправления города Новосибирска в пределах своей компетенции осуществляют контроль за соблюдением Порядка.

СОВЕТ ДЕПУТАТОВ ГОРОДА НОВОСИБИРСКА
РЕШЕНИЕ

От 23.12.2015

г. Новосибирск

№ 127

О внесении изменений в Порядок организации и осуществления муниципального лесного контроля на территории города Новосибирска, установленный решением Совета депутатов города Новосибирска от 23.12.2009 № 1504

В соответствии с Федеральными законами от 06.10.2003 № 131-ФЗ «Об общих принципах организации местного самоуправления в Российской Федерации», от 26.12.2008 № 294-ФЗ «О защите прав юридических лиц и индивидуальных предпринимателей при осуществлении государственного контроля (надзора) и муниципального контроля», руководствуясь статьей 35 Устава города Новосибирска, Совет депутатов города Новосибирска РЕШИЛ:

1. Внести в Порядок организации и осуществления муниципального лесного контроля на территории города Новосибирска, установленный решением Совета депутатов города Новосибирска от 23.12.2009 № 1504 (в редакции решений Совета депутатов города Новосибирска от 26.05.2010 № 77, от 21.12.2011 № 524, от 19.09.2012 № 683, от 28.05.2014 № 1099, от 24.06.2015 № 1367), следующие изменения:

1.1. Пункт 3.15 дополнить абзацем следующего содержания:

«При наличии согласия проверяемого лица на осуществление взаимодействия в электронной форме в рамках муниципального лесного контроля акт проверки может быть направлен в форме электронного документа, подписанного усиленной квалифицированной электронной подписью лица, составившего данный акт, руководителю, иному должностному лицу или уполномоченному представителю юридического лица, индивидуальному предпринимателю, его уполномоченному представителю. При этом акт, направленный в форме электронного документа, подписанного усиленной квалифицированной электронной подписью лица, составившего данный акт, проверяемому лицу способом, обеспечивающим подтверждение получения указанного документа, считается полученным проверяемым лицом.»

1.2. В пункте 3.16 слова «, которое приобщается к экземпляру акта проверки и хранится в деле структурного подразделения мэрии» заменить словами «и (или) в форме электронного документа, подписанного усиленной квалифицированной электронной подписью лица, составившего данный акт (при условии согласия проверяемого лица на осуществление взаимодействия в электронной форме в рамках муниципального лесного контроля), способом, обеспечивающим подтверждение получения указанного документа», дополнить предложением следующего содержания: «При этом уведомление о вручении и (или) иное подтверждение получения указанного документа приобщаются к экземпляру акта проверки, хранящемуся в деле структурного подразделения мэрии.»

1.3. В пункте 7.1:

1.3.1. Абзац шестой изложить в следующей редакции:
«привлечь Уполномоченного при Президенте Российской Федерации по защите прав предпринимателей либо Уполномоченного по защите прав предпринимателей в Новосибирской области к участию в проверке».

1.3.2. Дополнить абзацем следующего содержания:
«осуществлять иные права, предусмотренные законодательством Российской Федерации.».

2. Решение вступает в силу на следующий день после его официального опубликования, за исключением пунктов 1.1, 1.2, которые вступают в силу с 10 января 2016 года.

3. Контроль за исполнением решения возложить на постоянную комиссию Совета депутатов города Новосибирска по городскому хозяйству.

Председатель Совета депутатов
города Новосибирска

Мэр города Новосибирска

Д. В. Асанцев

А. Е. Локоть

СОВЕТ ДЕПУТАТОВ ГОРОДА НОВОСИБИРСКА
РЕШЕНИЕ

От 23.12.2015

г. Новосибирск

№ 129

О внесении изменений в Порядок организации и осуществления муниципального жилищного контроля на территории города Новосибирска, установленный решением Совета депутатов города Новосибирска от 19.09.2012 № 678

В соответствии с Федеральными законами от 06.10.2003 № 131-ФЗ «Об общих принципах организации местного самоуправления в Российской Федерации», от 26.12.2008 № 294-ФЗ «О защите прав юридических лиц и индивидуальных предпринимателей при осуществлении государственного контроля (надзора) и муниципального контроля», руководствуясь статьей 35 Устава города Новосибирска, Совет депутатов города Новосибирска РЕШИЛ:

1. Внести в Порядок организации и осуществления муниципального жилищного контроля на территории города Новосибирска, установленный решением Совета депутатов города Новосибирска от 19.09.2012 № 678 (в редакции решений Совета депутатов города Новосибирска от 24.04.2013 № 864, от 28.05.2014 № 1097, от 26.11.2014 № 1216), следующие изменения:

1.1. В пункте 3.5 слово «Основанием» заменить словом «Основаниями», слово «является» заменить словом «являются».

1.2. В подпункте 3.5.3 слово «Поступление» заменить словами «Поступления, в частности посредством государственной информационной системы жилищно-коммунального хозяйства (далее – система),», после слов «органов местного самоуправления» дополнить словами «, выявление в системе информации».

1.3. Пункт 3.17 дополнить абзацем следующего содержания:

«При наличии согласия проверяемого лица на осуществление взаимодействия в электронной форме в рамках муниципального жилищного контроля акт проверки может быть направлен в форме электронного документа, подписанного усиленной квалифицированной электронной подписью лица, составившего данный акт, руководителю, иному должностному лицу или уполномоченному представителю юридического лица, индивидуальному предпринимателю, его уполномоченному представителю. При этом акт, направленный в форме электронного документа, подписанного усиленной квалифицированной электронной подписью лица, составившего данный акт, проверяемому лицу способом, обеспечивающим подтверждение получения указанного документа, считается полученным проверяемым лицом.»

1.4. В пункте 3.18 слова «, которое приобщается к экземпляру акта проверки и хранится в деле структурного подразделения мэрии» заменить словами «и (или) в форме электронного документа, подписанного усиленной квалифицированной электронной подписью лица, составившего данный акт (при условии согласия проверяемого лица на осуществление взаимодействия в электронной форме в рамках муниципального жилищного контроля), способом, обеспечивающим подтвержде-

ние получения указанного документа», дополнить предложением следующего содержания: «При этом уведомление о вручении и (или) иное подтверждение получения указанного документа приобщаются к экземпляру акта проверки, хранящемуся в деле структурного подразделения мэрии.».

1.5. В абзаце шестом пункта 7.1 слова «уполномоченного по защите прав предпринимателей в субъекте Российской Федерации» заменить словами «Уполномоченного по защите прав предпринимателей в Новосибирской области».

2. Решение вступает в силу на следующий день после его официального опубликования, за исключением пунктов 1.3, 1.4, которые вступают в силу с 10 января 2016 года.

3. Контроль за исполнением решения возложить на постоянную комиссию Совета депутатов города Новосибирска по городскому хозяйству.

Председатель Совета депутатов
города Новосибирска

Мэр города Новосибирска

Д. В. Асанцев

А. Е. Локоть

СОВЕТ ДЕПУТАТОВ ГОРОДА НОВОСИБИРСКА
РЕШЕНИЕ

От 23.12.2015

г. Новосибирск

№ 131

О внесении изменений в Порядок организации и осуществления муниципального контроля за обеспечением сохранности автомобильных дорог местного значения в границах города Новосибирска, установленный решением Совета депутатов города Новосибирска от 25.04.2012 № 585

В соответствии с Федеральными законами от 06.10.2003 № 131-ФЗ «Об общих принципах организации местного самоуправления в Российской Федерации», от 26.12.2008 № 294-ФЗ «О защите прав юридических лиц и индивидуальных предпринимателей при осуществлении государственного контроля (надзора) и муниципального контроля», руководствуясь статьей 35 Устава города Новосибирска, Совет депутатов города Новосибирска РЕШИЛ:

1. Внести в Порядок организации и осуществления муниципального контроля за обеспечением сохранности автомобильных дорог местного значения в границах города Новосибирска, установленный решением Совета депутатов города Новосибирска от 25.04.2012 № 585 (в редакции решений Совета депутатов города Новосибирска от 19.09.2012 № 683, от 25.06.2014 № 1127), следующие изменения:

1.1. Пункт 3.16 дополнить абзацем следующего содержания:

«При наличии согласия проверяемого лица на осуществление взаимодействия в электронной форме в рамках муниципального дорожного контроля акт проверки может быть направлен в форме электронного документа, подписанного усиленной квалифицированной электронной подписью лица, составившего данный акт, руководителю, иному должностному лицу или уполномоченному представителю юридического лица, индивидуальному предпринимателю, его уполномоченному представителю. При этом акт, направленный в форме электронного документа, подписанного усиленной квалифицированной электронной подписью лица, составившего данный акт, проверяемому лицу способом, обеспечивающим подтверждение получения указанного документа, считается полученным проверяемым лицом.»

1.2. В пункте 3.17 слова «, которое приобщается к экземпляру акта проверки и хранится в деле структурного подразделения мэрии» заменить словами «и (или) в форме электронного документа, подписанного усиленной квалифицированной электронной подписью лица, составившего данный акт (при условии согласия проверяемого лица на осуществление взаимодействия в электронной форме в рамках муниципального дорожного контроля), способом, обеспечивающим подтверждение получения указанного документа», дополнить предложением следующего содержания: «При этом уведомление о вручении и (или) иное подтверждение получения указанного документа приобщаются к экземпляру акта проверки, хранящемуся в деле структурного подразделения мэрии.»

1.3. В пункте 7.1:

1.3.1. Абзац шестой изложить в следующей редакции:

«привлекать Уполномоченного при Президенте Российской Федерации по защите прав предпринимателей либо Уполномоченного по защите прав предпринимателей в Новосибирской области к участию в проверке;».

1.3.2. Дополнить абзацем следующего содержания:

«осуществлять иные права, предусмотренные законодательством Российской Федерации.».

2. Решение вступает в силу на следующий день после его официального опубликования, за исключением пунктов 1.1, 1.2, которые вступают в силу с 10 января 2016 года.

3. Контроль за исполнением решения возложить на постоянную комиссию Совета депутатов города Новосибирска по городскому хозяйству.

Председатель Совета депутатов
города Новосибирска

Мэр города Новосибирска

Д. В. Асанцев

А. Е. Локоть

СОВЕТ ДЕПУТАТОВ ГОРОДА НОВОСИБИРСКА
РЕШЕНИЕ

От 23.12.2015

г. Новосибирск

№ 133

О внесении изменений в Положение о приватизации муниципального имущества, находящегося в собственности города Новосибирска, принятое решением Совета депутатов города Новосибирска от 29.04.2009 № 1200

В соответствии с Федеральными законами от 21.12.2001 № 178-ФЗ «О приватизации государственного и муниципального имущества», от 06.10.2003 № 131-ФЗ «Об общих принципах организации местного самоуправления в Российской Федерации», руководствуясь статьей 35 Устава города Новосибирска, Совет депутатов города Новосибирска РЕШИЛ:

1. Внести в Положение о приватизации муниципального имущества, находящегося в собственности города Новосибирска, принятое решением Совета депутатов города Новосибирска от 29.04.2009 № 1200 (в редакции решений Совета депутатов города Новосибирска от 22.12.2010 № 248, от 27.03.2013 № 829, от 27.11.2013 № 994, от 25.06.2014 № 1121), следующие изменения:

1.1. Пункт 1.1 изложить в следующей редакции:

«1.1. Положение о приватизации муниципального имущества, находящегося в собственности города Новосибирска (далее – Положение), разработано в соответствии с Конституцией Российской Федерации, Гражданским кодексом Российской Федерации, Основами законодательства Российской Федерации о нотариате от 11.02.93 № 4462-1, Федеральными законами от 21.12.2001 № 178-ФЗ «О приватизации государственного и муниципального имущества», от 21.07.2005 № 115-ФЗ «О концессионных соглашениях», от 22.07.2008 № 159-ФЗ «Об особенностях отчуждения недвижимого имущества, находящегося в государственной собственности субъектов Российской Федерации или в муниципальной собственности и арендуемого субъектами малого и среднего предпринимательства, и о внесении изменений в отдельные законодательные акты Российской Федерации», Уставом города Новосибирска.»

1.2. В абзаце первом пункта 1.5 слова «в том числе вопросов, связанных с отчуждением муниципального недвижимого имущества, арендуемого субъектами малого и среднего предпринимательства, нотариусами, занимающимися частной практикой, или нотариальными палатами,» исключить.

1.3. Пункт 1.6 изложить в следующей редакции:

«1.6. Особенности участия отдельных субъектов в приватизации муниципального имущества и особенности приватизации отдельных видов муниципального имущества устанавливаются законодательством.»

1.4. В абзацах одиннадцатом, двенадцатом пункта 3.2 слова «открытого» исключить.

1.5. Пункт 5.1 дополнить словами «от 22.07.2008 № 159-ФЗ «Об особенностях отчуждения недвижимого имущества, находящегося в государственной собственности субъектов Российской Федерации или в муниципальной собственности и арендуемого субъектами малого и среднего предпринимательства, и о внесении изменений в отдельные законодательные акты Российской Федерации».

1.6. Раздел 6 изложить в следующей редакции:

«6. Информационное обеспечение приватизации
муниципального имущества

6.1. Прогнозный план подлежит опубликованию в периодическом печатном издании «Бюллетень органов местного самоуправления города Новосибирска» и размещению на официальном сайте в информационно-телекоммуникационной сети «Интернет», определенном правовым актом мэрии для размещения информации о приватизации муниципального имущества, а также на официальном сайте Российской Федерации в информационно-телекоммуникационной сети «Интернет» для размещения информации о проведении торгов, определенном Правительством Российской Федерации.

6.2. Решения об условиях приватизации муниципального имущества, информационные сообщения о продаже муниципального имущества и об итогах его продажи, в том числе о результатах сделок приватизации муниципального имущества, ежегодные отчеты о результатах приватизации муниципального имущества подлежат размещению на официальном сайте в информационно-телекоммуникационной сети «Интернет», определенном правовым актом мэрии для размещения информации о приватизации муниципального имущества, а также на официальном сайте Российской Федерации в информационно-телекоммуникационной сети «Интернет» для размещения информации о проведении торгов, определенном Правительством Российской Федерации.».

2. Решение вступает в силу на следующий день после его официального опубликования.

3. Контроль за исполнением решения возложить на постоянную комиссию Совета депутатов города Новосибирска по муниципальной собственности.

Председатель Совета депутатов
города Новосибирска

Мэр города Новосибирска

Д. В. Асанцев

А. Е. Локоть

СОВЕТ ДЕПУТАТОВ ГОРОДА НОВОСИБИРСКА
РЕШЕНИЕ

От 23.12.2015

г. Новосибирск

№ 136

О внесении изменений в Положение о департаменте энергетики, жилищного и коммунального хозяйства города, утвержденное решением городского Совета Новосибирска от 27.06.2007 № 656

В соответствии с Федеральным законом от 06.10.2003 № 131-ФЗ «Об общих принципах организации местного самоуправления в Российской Федерации», руководствуясь статьей 35 Устава города Новосибирска, Совет депутатов города Новосибирска РЕШИЛ:

1. Внести в Положение о департаменте энергетики, жилищного и коммунального хозяйства города, утвержденное решением городского Совета Новосибирска от 27.06.2007 № 656 (в редакции решений Совета депутатов города Новосибирска от 05.12.2007 № 815, от 25.11.2009 № 1475, от 25.11.2009 № 1480, от 26.05.2010 № 51, от 23.06.2010 № 94, от 22.12.2010 № 256, от 02.02.2011 № 289, от 21.12.2011 № 522, от 21.12.2011 № 524, от 19.09.2012 № 678, от 17.12.2012 № 776, от 27.11.2013 № 1002, от 26.02.2014 № 1051, от 24.09.2014 № 1172), следующие изменения:

1.1. В абзаце первом пункта 1.1 слова «первого заместителя мэра города Новосибирска Ксензова А. Е. (далее по тексту – первый заместитель мэра)» заменить словами «заместителя мэра города Новосибирска (по городскому хозяйству) (далее по тексту – заместитель мэра)».

1.2. В абзаце первом пункта 1.3 слова «имущественные и личные неимущественные права, нести» заменить словами «гражданские права и нести гражданские».

1.3. В пункте 3.3.1 слова «от имени мэрии» исключить.

1.4. В пункте 3.6.1 слова «муниципальных помещений города Новосибирска жилыми помещениями, пригодными (непригодными) для проживания граждан, и многоквартирного дома аварийным и подлежащим сносу или реконструкции» заменить словами «помещений жилых, жилых помещений пригодными (непригодными) для проживания граждан и многоквартирных домов аварийными и подлежащими сносу или реконструкции на территории города Новосибирска».

1.5. В пункте 3.7.8 после слов «Предоставление гражданам по их запросам информации» дополнить словами «, в том числе с использованием государственной информационной системы жилищно-коммунального хозяйства», слова «территориях муниципальных образований» заменить словами «территории города Новосибирска».

1.6. В пункте 3.12 слово «развития» заменить словами «в сфере».

1.7. В пункте 3.13 слова «планов социально-экономического развития» заменить словами «документов стратегического планирования».

1.8. Пункт 3.18 изложить в следующей редакции:

«3.18. Участие в организации деятельности по сбору (в том числе отдельному сбору), транспортированию, обработке, утилизации, обезвреживанию, захоронению твердых коммунальных отходов.».

1.9. Пункт 3.23 дополнить словами «, участие в размещении в государственной информационной системе жилищно-коммунального хозяйства информации в соответствии с законодательством Российской Федерации».

1.10. В пунктах 4.4, 4.5, 5.1, абзацах двенадцатом – четырнадцатом пункта 5.5 слово «первый» в соответствующем падеже исключить.

2. Решение вступает в силу на следующий день после его официального опубликования, за исключением пунктов 1.7, 1.8, которые вступают в силу с 01.01.2016.

3. Контроль за исполнением решения возложить на постоянную комиссию Совета депутатов города Новосибирска по местному самоуправлению и постоянную комиссию Совета депутатов города Новосибирска по городскому хозяйству.

Председатель Совета депутатов
города Новосибирска

Мэр города Новосибирска

Д. В. Асанцев

А. Е. Локоть

СОВЕТ ДЕПУТАТОВ ГОРОДА НОВОСИБИРСКА
РЕШЕНИЕ

От 23.12.2015

г. Новосибирск

№ 138

О Положении о возмещении расходов, связанных со служебными командировками, лицам, заключившим трудовой договор о работе в Совете депутатов города Новосибирска

В соответствии со статьей 168 Трудового кодекса Российской Федерации, Положением об особенностях направления работников в служебные командировки, утвержденным постановлением Правительства Российской Федерации от 13.10.2008 № 749, руководствуясь статьей 35 Устава города Новосибирска, Совет депутатов города Новосибирска РЕШИЛ:

1. Принять Положение о возмещении расходов, связанных со служебными командировками, лицам, заключившим трудовой договор о работе в Совете депутатов города Новосибирска (приложение).

2. Решение вступает в силу на следующий день после его официального опубликования.

3. Контроль за исполнением решения возложить на постоянную комиссию Совета депутатов города Новосибирска по местному самоуправлению и постоянную комиссию Совета депутатов города Новосибирска по бюджету и налоговой политике.

Председатель Совета депутатов
города Новосибирска

Мэр города Новосибирска

Д. В. Асанцев

А. Е. Локоть

Положение о возмещении расходов, связанных со служебными командировками, лицам, заключившим трудовой договор о работе в Совете депутатов города Новосибирска

1. Общие положения

1.1. Положение о возмещении расходов, связанных со служебными командировками, лицам, заключившим трудовой договор о работе в Совете депутатов города Новосибирска (далее - Положение), разработано в соответствии с Трудовым кодексом Российской Федерации, постановлением Правительства Российской Федерации от 13.10.2008 № 749 «Об особенностях направления работников в служебные командировки».

1.2. Положение определяет порядок и размеры возмещения расходов, связанных со служебными командировками, лицам, заключившим трудовой договор о работе в Совете депутатов города Новосибирска (далее – работники), в том числе регулирует отношения по выдаче работникам аванса на предстоящие расходы, возмещению расходов по проезду, найму жилого помещения, возмещению дополнительных расходов, связанных с проживанием работников вне места постоянного жительства (суточные), иных расходов, произведенных работниками с разрешения работодателя.

1.3. Возмещение расходов в размерах, установленных Положением, производится в пределах средств, установленных сметой расходов на содержание аппарата Совета депутатов города Новосибирска.

2. Выдача аванса на предстоящие расходы

2.1. При направлении работника в служебную командировку ему выдается аванс на оплату расходов, связанных со служебной командировкой.

При направлении в служебную командировку на территорию иностранного государства аванс на оплату расходов, связанных со служебной командировкой, выдается работнику в рублях.

Размер аванса зависит от продолжительности служебной командировки, места назначения и возможных дополнительных затрат.

В случае отмены служебной командировки работник, получивший аванс на оплату расходов, связанных со служебной командировкой, обязан в течение трех дней со дня ее отмены возратить полученные им денежные средства.

2.2. В течение трех рабочих дней со дня возвращения из служебной командировки работник обязан:

представить в отдел бухгалтерского учета и отчетности Совета депутатов города Новосибирска авансовый отчет об израсходованных в связи со служебной командировкой суммах по унифицированной форме первичной учетной документации по учету труда и его оплаты;

произвести окончательный расчет по выданному ему перед отъездом в служебную командировку авансу на оплату расходов, связанных со служебной командировкой.

К авансовому отчету прилагаются:

документы о найме жилого помещения;

документы о фактических расходах по проезду (включая оплату услуг по оформлению проездных документов, предоставлению в поездах постельных принадлежностей);

документы, подтверждающие иные расходы, связанные со служебной командировкой, произведенные с разрешения работодателя.

2.3. Возмещение расходов, связанных со служебной командировкой работника на территорию иностранного государства, осуществляется в следующем порядке:

в случае документального подтверждения справкой, выданной кредитным учреждением, факта покупки-продажи работником иностранной валюты - по курсу кредитного учреждения на день совершения операции по обмену валюты;

в случае отсутствия указанной справки - по курсу Центрального банка Российской Федерации на день утверждения авансового отчета.

3. Возмещение расходов по проезду

3.1. Расходы по проезду работников к месту командирования и обратно – к постоянному месту работы (включая оплату услуг по оформлению проездных документов, предоставлению в поездах постельных принадлежностей), а также по проезду из одного населенного пункта в другой, если работник командирован в несколько органов (организаций), расположенных в разных населенных пунктах, воздушным, железнодорожным, водным и автомобильным транспортом возмещаются по фактическим затратам, подтвержденным проездными документами (билетами), по следующим нормам:

воздушным транспортом – по тарифу экономического класса;

морским и речным транспортом – по тарифам, устанавливаемым перевозчиком, но не выше стоимости проезда в четырехместной каюте с комплексным обслуживанием пассажиров;

железнодорожным транспортом – в общем (с местами для сидения) вагоне, плацкартном вагоне со спальными местами, в купейном вагоне с четырехместными купе;

автомобильным транспортом – в автотранспортном средстве общего пользования, осуществляющем регулярные перевозки пассажиров и багажа (кроме такси).

3.2. Командированному работнику оплачиваются расходы по проезду до места отправления транспортного средства, при наличии проездных документов, подтверждающих эти расходы.

3.3. При отсутствии проездных документов или документов, выданных транспортными организациями и подтверждающих информацию, содержащуюся в проездных документах, оплата проезда не производится.

4. Возмещение расходов по найму жилого помещения

4.1. Расходы по бронированию и найму жилого помещения в период нахождения в служебной командировке возмещаются работникам (кроме тех случаев, когда им предоставляется бесплатное жилое помещение) по фактическим затратам, подтвержденным соответствующими документами: счетами, квитанциями, чеками контрольно-кассовых машин либо иными документами, подтверждающими заключение договора на оказание гостиничных услуг по месту командирования, содержащими сведения, предусмотренные Правилами предоставления гостиничных услуг в Российской Федерации, утвержденными постановлением Правительства Российской Федерации от 09.10.2015 № 1085 «Об утверждении Правил предоставления гостиничных услуг в Российской Федерации», но не более стоимости однокомнатного (одноместного) гостиничного номера.

4.2. Расходы по найму жилого помещения при направлении в служебную командировку на территорию иностранного государства возмещаются работнику в рублях с учетом положений, предусмотренных пунктом 2.3 Положения, в размере, не превышающим предельные нормы возмещения расходов по найму жилого помещения при служебных командировках на территории иностранных государств, устанавливаемые нормативными правовыми актами Российской Федерации для организаций, финансируемых за счет средств федерального бюджета.

4.3. При отсутствии подтверждающих документов по найму жилого помещения либо иных документов, подтверждающих заключение договора на оказание гостиничных услуг по месту командирования, расходы по найму жилого помещения возмещаются в размере 30 процентов установленной нормы суточных за каждый день нахождения в служебной командировке.

4.4. В случае вынужденной остановки в пути командированному работнику возмещаются документально подтвержденные расходы по найму жилого помещения, в размерах, установленных пунктами 4.1 и 4.2 Положения.

5. Возмещение дополнительных расходов, связанных с проживанием вне постоянного места жительства (суточные)

5.1. Дополнительные расходы, связанные с проживанием вне постоянного места жительства (суточные), выплачиваются работнику за каждый день нахождения в служебной командировке, включая выходные и нерабочие праздничные дни, а также дни нахождения в пути, в том числе за время вынужденной остановки в пути:

- а) при направлении в служебную командировку в пределах Новосибирской области – в размере 300 рублей;
- б) при направлении в служебную командировку за пределы Новосибирской об-

ласти на территории Российской Федерации – в размере 700 рублей;

в) при направлении в служебную командировку на территорию иностранного государства – в рублях с учетом положений, предусмотренных пунктом 2.3 Положения, исходя из размеров, устанавливаемых нормативным правовым актом Российской Федерации для организаций, финансируемых за счет средств федерального бюджета, при служебных командировках на территории иностранных государств.

5.2. За время нахождения в пути по территории Российской Федерации работникам, направленным в служебную командировку на территорию иностранного государства, суточные выплачиваются в размерах, установленных подпунктами «а» и «б» пункта 5.1 Положения.

5.3. В случае вынужденной остановки в пути суточные за время задержки выплачиваются при представлении документов, подтверждающих факт вынужденной задержки, в размерах, установленных пунктом 5.1 Положения.

5.4. В случае командирования работника в местность, откуда он по условиям транспортного сообщения и характеру выполняемого служебного задания имеет возможность ежедневно возвращаться к постоянному месту жительства, суточные не выплачиваются.

6. Возмещение иных расходов

6.1. Расходы, размеры которых превышают размеры, установленные Положением, а также иные расходы, связанные со служебными командировками, произведенные с разрешения работодателя возмещаются за счет средств, установленных сметой расходов на содержание аппарата Совета депутатов города Новосибирска, при представлении документов, подтверждающих эти расходы.

СОВЕТ ДЕПУТАТОВ ГОРОДА НОВОСИБИРСКА
РЕШЕНИЕ

От 23.12.2015

г. Новосибирск

№ 140

О назначении члена Новосибирской городской муниципальной избирательной комиссии с правом решающего голоса и внесении изменения в пункт 1 решения Совета депутатов города Новосибирска от 23.05.2012 № 626 «О формировании Новосибирской городской муниципальной избирательной комиссии»

В соответствии с решением Совета депутатов города Новосибирска от 02.12.2015 № 107 «О досрочном прекращении полномочий члена Новосибирской городской муниципальной избирательной комиссии с правом решающего голоса и внесении изменений в пункт 1 решения Совета депутатов города Новосибирска от 23.05.2012 № 626 «О формировании Новосибирской городской муниципальной избирательной комиссии», на основании постановления избирательной комиссии Новосибирской области от 10.10.2015 № 103/874-5 «О кандидатуре члена Новосибирской городской муниципальной избирательной комиссии с правом решающего голоса», руководствуясь пунктом 11 статьи 29 Федерального закона от 12.06.2002 № 67-ФЗ «Об основных гарантиях избирательных прав и права на участие в референдуме граждан Российской Федерации», частью 10 статьи 11 Закона Новосибирской области от 17.07.2006 № 19-ОЗ «Об избирательных комиссиях, комиссиях референдума в Новосибирской области», Совет депутатов города Новосибирска РЕШИЛ:

1. Назначить членом Новосибирской городской муниципальной избирательной комиссии с правом решающего голоса Маскалева Михаила Борисовича – заместителя директора по правовым вопросам и взаимодействию с административными органами общества с ограниченной ответственностью «СибВторДраг».

2. Внести в пункт 1 решения Совета депутатов города Новосибирска от 23.05.2012 № 626 «О формировании Новосибирской городской муниципальной избирательной комиссии» (в редакции решений Совета депутатов города Новосибирска от 26.03.2014 № 1078, от 28.10.2015 № 69, от 02.12.2015 № 107) изменение, включив в состав Новосибирской городской муниципальной избирательной комиссии Маскалева Михаила Борисовича.

3. Направить настоящее решение в Новосибирскую городскую муниципальную избирательную комиссию.

4. Решение подлежит официальному опубликованию и вступает в силу со дня его принятия.

5. Контроль за исполнением решения возложить на постоянную комиссию Совета депутатов города Новосибирска по местному самоуправлению.

Председатель Совета депутатов
города Новосибирска

Д. В. Асанцев

СОВЕТ ДЕПУТАТОВ ГОРОДА НОВОСИБИРСКА
РЕШЕНИЕ

От 23.12.2015

г. Новосибирск

№ 144

О награждении Почетной грамотой Совета депутатов города Новосибирска

Заслушав информацию о награждении Почетной грамотой Совета депутатов города Новосибирска, в соответствии с решением городского Совета Новосибирска от 17.09.2003 № 302 «О Почетной грамоте и Благодарственном письме Совета депутатов города Новосибирска» (в редакции решений городского Совета Новосибирска от 16.03.2005 № 570, от 25.04.2007 № 565, решений Совета депутатов города Новосибирска от 19.09.2007 № 685, от 24.12.2014 № 1281), руководствуясь статьей 35 Устава города Новосибирска, Совет депутатов города Новосибирска РЕШИЛ:

1. Наградить Почетной грамотой Совета депутатов города Новосибирска:

1.1. За высокие трудовые и профессиональные достижения, значительный вклад в развитие банковской системы города Новосибирска и в связи с 25-летием со дня основания Новосибирского социального коммерческого банка «Левобережный» (публичное акционерное общество) следующих работников банка:

- | | | |
|----------------------|---|---|
| Григорьеву Татьяну | - | начальника отдела учета хозяйственных операций |
| Геннадьевну | | Управления внутрибанковских операций; |
| Казаржевскую Валерию | - | начальника Управления оценки банковских |
| Сергеевну | | рисков; |
| Сазонову Наталью | - | бухгалтера 1 категории отдела учета хозяйствен- |
| Анатольевну | | ных операций Управления внутрибанковских опе- |
| | | раций; |
| Севостьянову Елену | - | начальника Управления кредитования малого и |
| Дмитриевну | | среднего бизнеса; |
| Топорищева Виктора | - | начальника Службы экономической безопасности. |
| Алексеевича | | |

1.2. За достойный вклад в реализацию мер, направленных на предотвращение угрозы чрезвычайных ситуаций, защиту населения и территорий от катастроф природного и техногенного характера, недопущение травматизма и гибели людей и связи с 25-летием со дня образования Министерства Российской Федерации по делам гражданской обороны, чрезвычайным ситуациям и ликвидации последствий стихийных бедствий следующих сотрудников муниципального казенного учреждения города Новосибирска «Служба аварийно-спасательных работ и гражданской защиты»:

- | | | |
|--------------------|---|---|
| Гордина Александра | - | спасателя аварийно-спасательного отряда |
| Леонидовича | | «Южный» аварийно-спасательной службы |
| | | «Витязь»; |

Полухина Дмитрия Алексеевича - спасателя 3 класса аварийно-спасательного отряда «Центральный» аварийно-спасательной службы «Витязь».

1.3. За большой вклад в развитие физической культуры и спорта в городе Новосибирске и подготовку спортсменов высокого класса следующих сотрудников муниципального бюджетного учреждения дополнительного образования детей города Новосибирска «Специализированная детско-юношеская спортивная школа олимпийского резерва «Центр игровых видов спорта»:

Звереву Татьяну Валерьевну - старшего тренера-преподавателя по бадминтону;

Ивченко Игоря Петровича - старшего тренера-преподавателя по волейболу.

1.4. За высокие профессиональные достижения, большой вклад в улучшение условий жизни граждан и в связи с 10-летием со дня образования государственной жилищной инспекции Новосибирской области следующих сотрудников инспекции:

Милькова Александра Николаевича - начальника отдела надзора за управлением многоквартирными домами;

Николаенко Надежду Владимировну - начальника отдела технического надзора и лицензионного контроля в городе Новосибирске.

1.5. За многолетний добросовестный труд, профессиональное мастерство, большой вклад в работу по обучению и воспитанию подрастающего поколения и в связи с 55-летием муниципального бюджетного общеобразовательного учреждения города Новосибирска «Средняя общеобразовательная школа № 134» следующих работников:

Конева Анатолия Васильевича - педагога-организатора ОБЖ;

Токареву Елену Алексеевну - учителя начальных классов;

Чернавину Татьяну Александровну - педагога дополнительного образования;

Якушеву Марину Ивановну - учителя физической культуры.

1.6. Фомину Елену Геннадьевну, главного бухгалтера муниципального бюджетного общеобразовательного учреждения города Новосибирска «Средняя общеобразовательная школа № 134» за многолетний добросовестный труд, профессиональное мастерство, большой вклад в развитие учреждения и в связи с 55-летием школы.

1.7. За многолетний творческий труд, высокое профессиональное мастерство, большой вклад в работу по обучению и воспитанию подрастающего поколения и в связи с 50-летием муниципального бюджетного общеобразовательного учреждения города Новосибирска «Средняя общеобразовательная школа № 177» следующих работников:

Белову Ирину - учителя истории и обществознания;
Алексеевну
Березенцеву Елену - учителя начальных классов.
Александровну

1.8. Налесник Ольгу Сергеевну, директора муниципального бюджетного учреждения молодежного Центра «Дом молодежи» Первомайского района города Новосибирска за большой вклад в развитие муниципальной молодежной политики и высокие результаты в профессиональной деятельности по итогам работы в 2015 году.

1.9. За многолетний добросовестный труд, высокое профессиональное мастерство, большой вклад в работу по обучению и воспитанию подрастающего поколения и в связи с 65-летним юбилеем со дня рождения следующих работников муниципального бюджетного образовательного учреждения дополнительного образования детей города Новосибирска «Детско-юношеская спортивная школа № 1 «ЛИГР»:

Маковецкого Александра - педагога дополнительного образования;
Ивановича
Позднякова Александра - педагога дополнительного образования отделения
Георгиевича хоккея.

1.10. Коллектив Новосибирской городской общественной организации инвалидов «САВА» за большой вклад в социально-экономическое развитие города Новосибирска, в организацию благотворительной и попечительской деятельности, за активное участие в общественной жизни города.

1.11. Коллектив муниципального бюджетного общеобразовательного учреждения города Новосибирска «Лицей Информационных Технологий» за большой вклад в дело обучения и воспитания подрастающего поколения, высокую ответственность при выполнении основных задач образовательного учреждения и в связи с 50-летием со дня основания учреждения.

1.12. За высокое профессиональное мастерство, большой вклад в работу по обучению и воспитанию подрастающего поколения, высокую ответственность и активную гражданскую позицию и в связи с 50-летием со дня основания муниципального бюджетного общеобразовательного учреждения города Новосибирска «Лицей Информационных Технологий» следующих сотрудников:

Атконову Александру - заместителя директора по учебно-воспитательной
Николаевну работе;
Грибову Оксану Михай- - учителя истории;
ловну

Куликова Сергея - учителя физической культуры.
Александровича

2. Решение вступает в силу со дня его подписания.
3. Решение подлежит официальному опубликованию.
4. Контроль за исполнением решения возложить на постоянную комиссию Совета депутатов города Новосибирска по социальной политике и образованию.

Председатель Совета депутатов
города Новосибирска

Д. В. Асанцев

СОВЕТ ДЕПУТАТОВ ГОРОДА НОВОСИБИРСКА
РЕШЕНИЕ

От 23.12.2015

г. Новосибирск

№ 147

О внесении изменения в подпункт 1.2.133 решения Совета депутатов города Новосибирска от 02.12.2015 № 94 «О внесении изменений в решение Совета депутатов города Новосибирска от 24.06.2009 № 1288 «О Правилах землепользования и застройки города Новосибирска»

В целях устранения технической ошибки, в соответствии с Градостроительным кодексом Российской Федерации, Федеральным законом от 06.10.2003 № 131-ФЗ «Об общих принципах организации местного самоуправления в Российской Федерации», руководствуясь статьей 35 Устава города Новосибирска, Совет депутатов города Новосибирска РЕШИЛ:

1. Внести в подпункт 1.2.133 решения Совета депутатов города Новосибирска от 02.12.2015 № 94 «О внесении изменений в решение Совета депутатов города Новосибирска от 24.06.2009 № 1288 «О Правилах землепользования и застройки города Новосибирска», изменение, исключив слова «согласно приложению 140».

2. Решение вступает в силу на следующий день после его официального опубликования.

3. Контроль за исполнением решения возложить на постоянную комиссию Совета депутатов города Новосибирска по градостроительству и постоянную комиссию Совета депутатов города Новосибирска по муниципальной собственности.

Председатель Совета депутатов
города Новосибирска

Мэр города Новосибирска

Д. В. Асанцев

А. Е. Локоть

**ПРАВОВЫЕ АКТЫ
МЭРИИ ГОРОДА НОВОСИБИРСКА**

ПОСТАНОВЛЕНИЯ

МЭРИЯ ГОРОДА НОВОСИБИРСКА

ПОСТАНОВЛЕНИЕ

От 24.12.2015

№ 7338

О назначении публичных слушаний по проекту постановления мэрии города Новосибирска «Об утверждении проекта межевания территории квартала 02-05а в границах проекта планировки центральной части города Новосибирска»

В целях выявления и учета мнения и интересов жителей города Новосибирска по проекту постановления мэрии города Новосибирска «Об утверждении проекта межевания территории квартала 02-05а в границах проекта планировки центральной части города Новосибирска», в соответствии с Градостроительным кодексом Российской Федерации, Федеральным законом от 06.10.2003 № 131-ФЗ «Об общих принципах организации местного самоуправления в Российской Федерации», решением городского Совета Новосибирска от 25.04.2007 № 562 «О Положении о публичных слушаниях в городе Новосибирске», постановлениями мэрии города Новосибирска от 30.10.2013 № 10239 «Об утверждении проекта планировки центральной части города Новосибирска», от 10.11.2015 № 6555 «О подготовке проекта межевания территории квартала 02-05а в границах проекта планировки центральной части города Новосибирска», руководствуясь Уставом города Новосибирска, ПОСТАНОВЛЯЮ:

1. Назначить публичные слушания по проекту постановления мэрии города Новосибирска «Об утверждении проекта межевания территории квартала 02-05а в границах проекта планировки центральной части города Новосибирска» (приложение).

2. Провести 04.02.2016 в 10.00 час. публичные слушания в здании администрации Центрального округа по Железнодорожному, Зельцовскому и Центральному районам города Новосибирска (Российская Федерация, Новосибирская область, город Новосибирск, ул. Ленина, 57).

3. Создать организационный комитет по подготовке и проведению публичных слушаний (далее – организационный комитет) в следующем составе:

Бакулова Екатерина	-	начальник отдела градостроительной подготовки территорий Главного управления архитектуры и градостроительства мэрии города Новосибирска;
Ивановна		

- Галимова Ольга Лингвинстоновна - начальник отдела планировки территории города Главного управления архитектуры и градостроительства мэрии города Новосибирска;
- Гальянова Елена Николаевна - консультант отдела градостроительной подготовки территорий Главного управления архитектуры и градостроительства мэрии города Новосибирска;
- Игнатьева Антонида Ивановна - начальник Главного управления архитектуры и градостроительства мэрии города Новосибирска;
- Канунников Сергей Иванович - глава администрации Центрального округа по Железнодорожному, Засельцовскому и Центральному районам города Новосибирска;
- Колеснева Екатерина Анатольевна - инженер 1 категории отдела градостроительной подготовки территорий Главного управления архитектуры и градостроительства мэрии города Новосибирска;
- Кухарева Татьяна Владимировна - ведущий специалист отдела градостроительной подготовки территорий Главного управления архитектуры и градостроительства мэрии города Новосибирска;
- Столбов Виталий Николаевич - заместитель начальника Главного управления архитектуры и градостроительства мэрии города Новосибирска;
- Фефелов Владимир Васильевич - заместитель начальника департамента строительства и архитектуры мэрии города Новосибирска – главный архитектор города.

4. Определить местонахождение организационного комитета по адресу: Российская Федерация, Новосибирская область, город Новосибирск, Красный проспект, 50, кабинет 409а, почтовый индекс: 630091, адрес электронной почты: ebakulova@admnsk.ru, контактный телефон 227-54-58.

5. Предложить жителям города Новосибирска не позднее пяти дней до даты проведения публичных слушаний направить в организационный комитет свои предложения по вынесенному на публичные слушания проекту постановления мэрии города Новосибирска «Об утверждении проекта межевания территории квартала 02-05а в границах проекта планировки центральной части города Новосибирска». Предложения по проекту, вынесенному на публичные слушания, могут быть представлены в организационный комитет по истечении указанного

срока, но не позднее трех дней со дня проведения публичных слушаний, указанные предложения не подлежат анализу экспертами, но могут быть учтены при доработке проекта.

6. Организационному комитету организовать мероприятия, предусмотренные частью 5 статьи 28 Градостроительного кодекса Российской Федерации, для доведения до жителей города информации о проекте межевания территории квартала 02-05а в границах проекта планировки центральной части города Новосибирска.

7. Возложить на Фефелова Владимира Васильевича, заместителя начальника департамента строительства и архитектуры мэрии города Новосибирска – главного архитектора города, ответственность за организацию и проведение первого заседания организационного комитета.

8. Департаменту строительства и архитектуры мэрии города Новосибирска разместить постановление и информационное сообщение о проведении публичных слушаний на официальном сайте города Новосибирска в информационно-телекоммуникационной сети «Интернет».

9. Департаменту информационной политики мэрии города Новосибирска обеспечить опубликование постановления и информационного сообщения о проведении публичных слушаний.

10. Контроль за исполнением постановления возложить на заместителя мэра города Новосибирска – начальника департамента строительства и архитектуры мэрии города Новосибирска.

Мэр города Новосибирска

А. Е. Локоть

Приложение
к постановлению мэрии
города Новосибирска
от 24.12.2015 № 7338

Проект постановления мэрии
города Новосибирска

Об утверждении проекта межевания территории квартала 02-05а в границах проекта планировки центральной части города Новосибирска

В целях определения местоположения границ образуемых и изменяемых земельных участков, с учетом протокола публичных слушаний и заключения о результатах публичных слушаний, в соответствии с Градостроительным кодексом Российской Федерации, решением Совета депутатов города Новосибирска от 21.05.2008 № 966 «О Порядке подготовки документации по планировке территории города Новосибирска», постановлением мэрии города Новосибирска от 30.10.2013 № 10239 «Об утверждении проекта планировки центральной части города Новосибирска», руководствуясь Уставом города Новосибирска, ПОСТАНОВЛЯЮ:

1. Утвердить проект межевания территории квартала 02-05а в границах проекта планировки центральной части города Новосибирска (приложение).

2. Департаменту строительства и архитектуры мэрии города Новосибирска разместить постановление на официальном сайте города Новосибирска в информационно-телекоммуникационной сети «Интернет».

3. Департаменту информационной политики мэрии города Новосибирска в течение семи дней со дня издания постановления обеспечить опубликование постановления.

4. Контроль за исполнением постановления возложить на заместителя мэра города Новосибирска – начальника департамента строительства и архитектуры мэрии города Новосибирска.

Мэр города Новосибирска

А. Е. Локоть

Приложение
к постановлению мэрии
города Новосибирска
от _____ № _____

ПРОЕКТ
межевания территории квартала 02-05а в границах проекта планировки
центральной части города Новосибирска

Чертеж межевания территории с отображением красных линий, утвержденных в составе проекта планировки территории, линий отступа от красных линий в целях определения места допустимого размещения зданий, строений, сооружений, границ образуемых и изменяемых земельных участков на кадастровом плане территории, условных номеров образуемых земельных участков, границ территорий объектов культурного наследия, границ зон с особыми условиями использования территорий, границ зон действия публичных сервитутов (приложение).

МЭРИЯ ГОРОДА НОВОСИБИРСКА

ПОСТАНОВЛЕНИЕ

От 24.12.2015

№ 7340

Об установлении тарифа на платную услугу, оказываемую муниципальным казенным учреждением города Новосибирска «Горсвет»

В целях упорядочения деятельности муниципальных казенных учреждений города Новосибирска по оказанию услуг, в соответствии с решением Совета депутатов города Новосибирска от 23.12.2008 № 1120 «О Положении о порядке установления тарифов на услуги и работы муниципальных унитарных предприятий и муниципальных учреждений», на основании решения комиссии по регулированию тарифов (протокол от 19.11.2015 № 9), руководствуясь Уставом города Новосибирск, ПОСТАНОВЛЯЮ:

1. Установить муниципальному казенному учреждению города Новосибирска «Горсвет» тариф на платную услугу по подключению (отключению) аварийного освещения при производстве работ по ремонту теплотрасс и водосетей в размере 3864,3 рубля за 1 точку подключения (налогом на добавленную стоимость не облагается).

2. Тариф, установленный пунктом 1 настоящего постановления, вступает в действие на следующий день после опубликования постановления и действует до установления новых тарифов правовым актом мэрии города Новосибирска в соответствии с решением Совета депутатов города Новосибирска от 23.12.2008 № 1120 «О Положении о порядке установления тарифов на услуги и работы муниципальных унитарных предприятий и муниципальных учреждений».

3. Признать утратившим силу постановление мэрии города Новосибирска от 24.06.2013 № 5880 «Об установлении тарифов на услуги, оказываемые муниципальным казенным учреждением города Новосибирска «Горсвет».

4. Департаменту экономики, стратегического планирования и инвестиционной политики мэрии города Новосибирска разместить постановление на официальном сайте города Новосибирска в информационно-телекоммуникационной сети «Интернет».

5. Департаменту информационной политики мэрии города Новосибирска обеспечить опубликование постановления.

6. Контроль за исполнением постановления возложить на начальника департамента транспорта и дорожно-благоустроительного комплекса мэрии города Новосибирска.

Мэр города Новосибирска

А. Е. Локоть

МЭРИЯ ГОРОДА НОВОСИБИРСКА

ПОСТАНОВЛЕНИЕ

От 24.12.2015

№ 7341

Об установлении тарифов на платные услуги, оказываемые муниципальным казенным учреждением города Новосибирска «Дорожно-эксплуатационное учреждение № 6»

В целях упорядочения деятельности муниципальных казенных учреждений города Новосибирска по оказанию услуг, в соответствии с решением Совета депутатов города Новосибирска от 23.12.2008 № 1120 «О Положении о порядке установления тарифов на услуги и работы муниципальных унитарных предприятий и муниципальных учреждений», на основании решения комиссии по регулированию тарифов (протокол от 19.11.2015 № 9), руководствуясь Уставом города Новосибирска, ПОСТАНОВЛЯЮ:

1. Установить муниципальному казенному учреждению города Новосибирска «Дорожно-эксплуатационное учреждение № 6» тарифы на платные услуги:

1.1. По приему снега на снежном отвале в размере 63,0 рублей за 1 куб. м снега (налогом на добавленную стоимость не облагается).

1.2. По механизированной уборке территории в размере 30,6 рубля за 1 кв. м (налогом на добавленную стоимость не облагается).

1.3. По вывозу твердых бытовых отходов без стоимости контейнера в размере 166,4 рубля за 1 куб. м (налогом на добавленную стоимость не облагается).

2. Тарифы, установленные пунктом 1 настоящего постановления, вступают в действие на следующий день после опубликования постановления и действуют до установления новых тарифов правовым актом мэрии города Новосибирска в соответствии с решением Совета депутатов города Новосибирска от 23.12.2008 № 1120 «О Положении о порядке установления тарифов на услуги и работы муниципальных унитарных предприятий и муниципальных учреждений».

3. Признать утратившим силу постановление мэрии города Новосибирска от 06.05.2014 № 3733 «Об установлении тарифов на услуги, оказываемые муниципальным казенным учреждением города Новосибирска «Дорожно-эксплуатационное учреждение № 6».

4. Департаменту экономики, стратегического планирования и инвестиционной политики мэрии города Новосибирска разместить постановление на официальном сайте города Новосибирска в информационно-телекоммуникационной сети «Интернет».

5. Департаменту информационной политики мэрии города Новосибирска обеспечить опубликование постановления.

6. Контроль за исполнением постановления возложить на начальника департамента транспорта и дорожно-благоустроительного комплекса мэрии города Новосибирска.

Мэр города Новосибирска

А. Е. Локоть

МЭРИЯ ГОРОДА НОВОСИБИРСКА

ПОСТАНОВЛЕНИЕ

От 24.12.2015

№ 7342

О Положении о конкурсе «Педагогический дебют»

В целях развития кадрового потенциала муниципальной системы образования города Новосибирска, повышения профессионального мастерства педагогов, в соответствии с Федеральными законами от 06.10.2003 № 131-ФЗ «Об общих принципах организации местного самоуправления в Российской Федерации», от 29.12.2012 № 273-ФЗ «Об образовании в Российской Федерации», руководствуясь Уставом города Новосибирска, ПОСТАНОВЛЯЮ:

1. Утвердить Положение о конкурсе «Педагогический дебют» (приложение).
2. Признать утратившим силу постановление мэрии города Новосибирска от 25.12.2013 № 12283 «Об утверждении Положения о проведении городского конкурса «Новой школе – современный учитель».
3. Департаменту информационной политики мэрии города Новосибирска обеспечить опубликование постановления.
4. Контроль за исполнением постановления возложить на начальника Главного управления образования мэрии города Новосибирска.

Мэр города Новосибирска

А. Е. Локоть

ПОЛОЖЕНИЕ о конкурсе «Педагогический дебют»

1. Общие положения

1.1. Положение о конкурсе «Педагогический дебют» (далее – Положение) разработано в соответствии с Федеральными законами от 06.10.2003 № 131-ФЗ «Об общих принципах организации местного самоуправления в Российской Федерации», от 29.12.2012 № 273-ФЗ «Об образовании в Российской Федерации», Уставом города Новосибирска.

1.2. Положение определяет условия и порядок проведения районного и городского этапов конкурса «Педагогический дебют» (далее – конкурс).

1.3. Конкурс проводится с целью создания условий для развития творческого потенциала, самореализации молодых педагогических работников, формирования их гражданской позиции и активного профессионального отношения к совершенствованию системы образования.

1.4. Задачами конкурса являются:
выявление талантливых молодых педагогов;
повышение престижа педагогического труда;
развитие мотивации молодых педагогов к поиску инновационных идей и форм деятельности;
приобщение молодых педагогов к традициям культурно-образовательной среды города Новосибирска;
распространение достижений молодых педагогов среди педагогической общест-венности.

1.5. Организатором конкурса является Главное управление образования мэрии города Новосибирска.

2. Условия проведения конкурса

2.1. Конкурс проводится ежегодно, в два этапа:
первый этап – районный;
второй этап – городской (проводится среди победителей и лауреатов районного этапа).

Сроки проведения конкурса, в том числе приема и рассмотрения документов и материалов для участия в конкурсе, определяются:

для районного этапа – приказом главы администрации района (округа по району) города Новосибирска;

для городского этапа – постановлением мэрии города Новосибирска не позднее

20 декабря текущего года.

2.2. Право на участие в конкурсе предоставляется педагогическим работникам, основным местом работы которых являются муниципальные образовательные организации города Новосибирска, подавшим заявление на участие в конкурсе, имеющим высшее или среднее профессиональное образование и стаж педагогической работы по специальности в образовательной организации от шести месяцев до трех лет (далее – педагогические работники).

3. Порядок проведения районного этапа конкурса

3.1. Для организации и проведения районного этапа конкурса в администрациях районов (округа по районам) города Новосибирска (далее – администрация) приказами глав администраций создаются районные организационные комитеты.

3.2. Педагогические работники для участия в районном этапе конкурса направляют в районные организационные комитеты следующие документы и материалы:

заявление;

копию документа, удостоверяющего личность;

согласие на обработку персональных данных;

фотографию (цветную размером не более 10 x 15 см в электронной форме, предоставляется в формате jpg с разрешением 300 точек на дюйм, без уменьшения исходного размера);

эссе на тему: «Педагогический дебют» (жизненные приоритеты, профессионально-личностная позиция, ведущие педагогические идеи) объемом 1 – 1,5 страницы формата А4, шрифт Times New Roman, размер 14 пунктов, с использованием одинарного межстрочного интервала (в печатной и электронной формах);

заявку на открытое мероприятие (урок – для учителей, занятие – для воспитателей дошкольных образовательных организаций, организаций дополнительного образования) с указанием возраста детей, класса, необходимого оборудования, названия программы, автора учебника (учебного пособия);

образовательный проект (тему проекта определяет сам участник конкурса с учетом тематики предстоящего года, объявленной Президентом Российской Федерации);

видеосюжет – презентацию педагогических достижений в самостоятельно выбранной участником конкурса форме (выступление, интервью, зарисовка). Содержание видеосюжета должно отражать основные достижения педагога в обучении и воспитании обучающихся. Продолжительность не более 3 минут (на флеш-накопителе или DVD-диске в формате avi).

3.3. Районный этап конкурса проводится в два тура.

Первый тур – заочный. Победителей заочного тура определяет предметное жюри, в состав которого входят победители и лауреаты районных конкурсов «Новой школе – современный учитель», «Педагогический дебют» прошлых лет, работники образовательных организаций, имеющие опыт педагогической деятельности, первую или высшую квалификационную категорию, участвующие в реализации

инновационных проектов и программ.

Второй тур – очный. Победителей очного тура определяет большое жюри, в состав которого входят работники образовательных организаций высшего и среднего профессионального образования, руководители образовательных организаций.

Составы и порядок работы предметного жюри и большого жюри конкурса утверждаются приказом главы администрации.

3.4. На районном этапе конкурса оцениваются:

демонстрация профессиональных достижений и инновационных идей участника конкурса;

владение участником конкурса методикой проведения урока, занятия, воспитательного мероприятия, новыми приемами и подходами к передаче знаний обучающимся, воспитанникам;

коммуникативные качества участника конкурса;

владение участником конкурса компьютерными технологиями.

3.5. Оценка результатов по итогам выполнения заданий районного этапа конкурса осуществляется по балльной системе.

Итоговое количество баллов определяется как сумма средних арифметических величин баллов, присвоенных участнику конкурса каждым членом жюри по отдельно взятому критерию оценки, предусмотренному пунктом 3.4 Положения (максимальное количество баллов – 10, минимальное – 0).

3.6. В первом туре (заочном) районного этапа конкурса оцениваются следующие представленные участниками конкурса в соответствии с пунктом 3.2 документы и материалы:

эссе на тему: «Педагогический дебют»;

образовательный проект;

видеосюжет – презентация педагогических достижений.

Двадцать участников конкурса, набравших наибольшее количество баллов в первом туре, выходят во второй (очный) тур.

3.7. Второй (очный) тур районного этапа конкурса состоит из трех заданий:

Первое задание – самопрезентация опыта работы «У меня это хорошо получается» (регламент 15 минут, включая ответы на вопросы).

Второе задание – открытый урок (занятие) по предмету: участники конкурса проводят открытое мероприятие в незнакомом классе или с незнакомой им группой детей на базе образовательной организации города Новосибирска, определенной районным организационным комитетом. Тема мероприятия определяется участниками конкурса самостоятельно. Продолжительность мероприятия для учителей общеобразовательных организаций – 30 минут, для воспитателей, педагогов дополнительного образования – 25 минут. Участник конкурса анализирует проведенное мероприятие (продолжительность самоанализа не более 5 минут, включая ответы на вопросы жюри).

Третье задание – публичное выступление на тему, по которой, на взгляд участника, должно быть организовано широкое и открытое общественное обсуждение (регламент до 7 минут).

3.8. По результатам второго (очного) тура определяются пять участников районного этапа конкурса, набравших наибольшее количество баллов. Участник, набравший наибольшее количество баллов, объявляется победителем районного этапа конкурса, остальные четыре участника – лауреатами районного этапа конкурса. Победителю и лауреатам районного этапа конкурса выдаются представления районного организационного комитета для участия в городском этапе конкурса.

3.9. Победителю районного этапа конкурса присваивается звание «Победитель районного этапа конкурса «Педагогический дебют», вручается Почетная грамота администрации. Лауреаты районного этапа конкурса награждаются Почетными грамотами отдела образования администрации.

3.10. Все участники районного этапа конкурса награждаются Благодарственными письмами начальника отдела образования администрации.

4. Порядок проведения городского этапа конкурса

4.1. Для организации и проведения городского этапа конкурса постановлением мэрии города Новосибирска создается организационный комитет по подготовке и проведению конкурса (далее – городской организационный комитет).

4.2. На городской организационный комитет возлагается:
решение организационных вопросов городского этапа конкурса;
прием заявок и представленных материалов;
проведение семинаров по организационным вопросам с участниками городского этапа конкурса;
подготовка информации о порядке проведения, сроках и результатах конкурса.

4.3. Для участия в городском этапе конкурса победители и лауреаты районного этапа конкурса направляют в городской организационный комитет по адресу: Российская Федерация, Новосибирская область, город Новосибирск, Красный проспект, 34, каб. 420в, почтовый индекс 630099, представление районного организационного комитета для участия в городском этапе конкурса, а также документы и материалы, указанные в пункте 3.2 Положения.

4.4. Городской этап конкурса проводится в два тура.

Первый тур – заочный. Победителей заочного тура определяет предметное жюри, в состав которого входят победители и лауреаты городских конкурсов «Новой школе – современный учитель», «Педагогический дебют» прошлых лет, работники образовательных организаций, имеющие опыт педагогической деятельности, первую или высшую квалификационную категорию, участвующие в реализации инновационных проектов и программ.

Второй тур – очный. Победителей очного тура определяет большое жюри, в состав которого входят работники образовательных организаций высшего и среднего профессионального образования, руководители образовательных организаций.

Составы и порядок работы предметного жюри и большого жюри утверждаются приказом начальника Главного управления образования мэрии города Новосибирска.

4.5. На городском этапе конкурса оцениваются:
демонстрация профессиональных достижений и инновационных идей участника конкурса;

владение участником конкурса методикой проведения урока, занятия, воспитательного мероприятия, новыми приемами и подходами к передаче знаний учащимся, воспитанникам;

коммуникативные качества участника конкурса;
владение участником конкурса компьютерными технологиями.

4.6. Оценка результатов по итогам выполнения заданий городского этапа конкурса осуществляется по балльной системе.

Итоговое количество баллов определяется как сумма средних арифметических величин баллов, присвоенных участнику конкурса каждым членом жюри по отдельно взятому критерию оценки, предусмотренному пунктом 4.5 Положения (максимальное количество баллов – 10, минимальное – 0).

4.7. В первом (заочном) туре городского этапа конкурса оцениваются следующие представленные участниками конкурса в соответствии с пунктом 3.2 Положения документы и материалы:

эссе на тему: «Педагогический дебют»;

образовательный проект;

видеосюжет – презентация педагогических достижений.

Двадцать участников конкурса, набравших наибольшее количество баллов в первом туре, выходят во второй (очный) тур.

4.8. Второй (очный) тур городского этапа конкурса состоит из трех заданий:

Первое задание – самопрезентация опыта работы «У меня это хорошо получается» (регламент 15 минут, включая ответы на вопросы).

Второе задание – открытый урок (занятие) по предмету: участники конкурса проводят открытое мероприятие в незнакомом классе или с незнакомой им группой детей на базе образовательной организации города Новосибирска, определенной городским организационным комитетом. Тема мероприятия определяется участниками конкурса самостоятельно. Продолжительность мероприятия для учителей общеобразовательных организаций – 30 минут, для воспитателей, педагогов дополнительного образования – 25 минут. Участник конкурса анализирует проведенное мероприятие (продолжительность самоанализа не более 5 минут, включая ответы на вопросы жюри).

Третье задание – публичное выступление на тему, по которой, на взгляд участника, должно быть организовано широкое и открытое общественное обсуждение (регламент до 7 минут).

По результатам второго тура определяются пять участников конкурса, набравших наибольшее количество баллов, которые объявляются лауреатами конкурса. Лауреат, набравший наибольшее количество баллов, становится победителем конкурса.

4.9. Победителю конкурса присваивается звание «Победитель конкурса «Педагогический дебют», вручается Почетная грамота мэрии города Новосибирска и устанавливается на год ежемесячная доплата в размере 5000,0 рублей. Лауреаты конкурса награждаются Почетными грамотами Главного управления образования мэрии города Новосибирска.

4.10. Все участники городского этапа конкурса награждаются Благодарственными письмами начальника Главного управления образования мэрии города Новосибирска.

МЭРИЯ ГОРОДА НОВОСИБИРСКА

ПОСТАНОВЛЕНИЕ

От 24.12.2015

№ 7347

Об утверждении условий приватизации нежилого помещения по адресу: Российская Федерация, Новосибирская область, город Новосибирск, ул. Доватора, 11

На основании решения Совета депутатов города Новосибирска от 03.12.2014 № 1248 «О Прогнозном плане приватизации муниципального имущества на 2015 год», в соответствии с Федеральным законом от 21.12.2001 № 178-ФЗ «О приватизации государственного и муниципального имущества», решением Совета депутатов города Новосибирска от 29.04.2009 № 1200 «О Положении о приватизации муниципального имущества, находящегося в собственности города Новосибирска», руководствуясь Уставом города Новосибирска, ПОСТАНОВЛЯЮ:

1. Утвердить условия приватизации нежилого помещения по адресу: Российская Федерация, Новосибирская область, город Новосибирск, ул. Доватора, 11 (далее – помещение) (приложение).

2. Департаменту земельных и имущественных отношений мэрии города Новосибирска:

2.1. Разместить постановление и информационное сообщение о продаже помещения на официальном сайте города Новосибирска в информационно-телекоммуникационной сети «Интернет», а также на официальном сайте Российской Федерации в информационно-телекоммуникационной сети «Интернет» для размещения информации о проведении торгов, определенном Правительством Российской Федерации.

2.2. Организовать проведение аукциона по продаже помещения.

3. Департаменту информационной политики мэрии города Новосибирска обеспечить опубликование постановления и информационного сообщения о продаже помещения.

4. Контроль за исполнением постановления возложить на начальника департамента земельных и имущественных отношений мэрии города Новосибирска.

Мэр города Новосибирска

А. Е. Локоть

УСЛОВИЯ ПРИВАТИЗАЦИИ

нежилого помещения по адресу: Российская Федерация, Новосибирская область, город Новосибирск, ул. Доватора, 11

1. Объектом приватизации является нежилое помещение по адресу: Российская Федерация, Новосибирская область, город Новосибирск, ул. Доватора, 11, год постройки: 1986, площадь: 82,6 кв. м, этаж: 1 (далее – помещение).

Помещение является собственностью города Новосибирска (свидетельство о государственной регистрации права 54 АЕ 678378 выдано 22.12.2014 Управлением Федеральной службы государственной регистрации, кадастра и картографии по Новосибирской области).

2. Способ приватизации – продажа на аукционе. Форма подачи предложений по цене – открытая. Победителем аукциона признается участник, предложивший наиболее высокую цену за помещение.

3. Начальная цена с налогом на добавленную стоимость составляет 3232000,0 рублей.

4. Шаг аукциона – 160000,0 рублей.

5. Срок предоставления рассрочки платежа и порядок его внесения.

Покупателю при оплате стоимости помещения, за вычетом внесенного задатка, предоставляется рассрочка сроком на шесть месяцев, при этом платежи должны поступать на счет Управления Федерального казначейства по Новосибирской области ежемесячно равными частями с момента заключения договора купли-продажи.

МЭРИЯ ГОРОДА НОВОСИБИРСКА

ПОСТАНОВЛЕНИЕ

От 24.12.2015

№ 7348

Об утверждении условий приватизации нежилого помещения по адресу: Российская Федерация, Новосибирская область, город Новосибирск, ул. Сибиряков-Гвардейцев, 1

На основании решения Совета депутатов города Новосибирска от 03.12.2014 № 1248 «О Прогнозном плане приватизации муниципального имущества на 2015 год», в соответствии с Федеральным законом от 21.12.2001 № 178-ФЗ «О приватизации государственного и муниципального имущества», решением Совета депутатов города Новосибирска от 29.04.2009 № 1200 «О Положении о приватизации муниципального имущества, находящегося в собственности города Новосибирска», руководствуясь Уставом города Новосибирска, ПОСТАНОВЛЯЮ:

1. Утвердить условия приватизации нежилого помещения по адресу: Российская Федерация, Новосибирская область, город Новосибирск, ул. Сибиряков-Гвардейцев, 1 (далее - помещение) (приложение).

2. Департаменту земельных и имущественных отношений мэрии города Новосибирска:

2.1. Разместить постановление и информационное сообщение о продаже помещения на официальном сайте города Новосибирска в информационно-телекоммуникационной сети «Интернет», а также на официальном сайте Российской Федерации в информационно-телекоммуникационной сети «Интернет» для размещения информации о проведении торгов, определенном Правительством Российской Федерации.

2.2. Организовать проведение аукциона по продаже помещения.

3. Признать утратившим силу постановление мэрии города Новосибирска от 19.05.2015 № 3521 «Об утверждении условий приватизации нежилого помещения по адресу: Российская Федерация, Новосибирская область, город Новосибирск, ул. Сибиряков-Гвардейцев, 1».

4. Департаменту информационной политики мэрии города Новосибирска обеспечить опубликование постановления и информационного сообщения о продаже помещения.

5. Контроль за исполнением постановления возложить на начальника департамента земельных и имущественных отношений мэрии города Новосибирска.

Мэр города Новосибирска

А. Е. Локоть

УСЛОВИЯ ПРИВАТИЗАЦИИ

нежилого помещения по адресу: Российская Федерация, Новосибирская область, город Новосибирск, ул. Сибиряков-Гвардейцев, 1

1. Объектом приватизации является нежилое помещение по адресу: Российская Федерация, Новосибирская область, город Новосибирск, ул. Сибиряков-Гвардейцев, 1, год постройки: 1962, площадь: 216,1 кв. м, этаж: цокольный (далее – помещение).

Помещение является собственностью города Новосибирска (свидетельство о государственной регистрации права 54 АГ 999895 выдано 18.06.2010 Управлением Федеральной службы государственной регистрации, кадастра и картографии по Новосибирской области).

2. Способ приватизации - продажа на аукционе. Форма подачи предложений по цене - открытая. Победителем аукциона признается участник, предложивший наиболее высокую цену за помещение.

3. Начальная цена с налогом на добавленную стоимость составляет 12541000,0 рублей.

4. Шаг аукциона – 625000,0 рублей.

5. Срок предоставления рассрочки платежа и порядок его внесения.

Покупателю при оплате стоимости помещения, за вычетом внесенного задатка, предоставляется рассрочка сроком на двенадцать месяцев, при этом платежи должны поступать на счет Управления Федерального казначейства по Новосибирской области ежемесячно равными частями с момента заключения договора купли-продажи.

МЭРИЯ ГОРОДА НОВОСИБИРСКА

ПОСТАНОВЛЕНИЕ

От 24.12.2015

№ 7350

Об утверждении условий приватизации помещения (учреждение) по адресу: Российская Федерация, Новосибирская область, город Новосибирск, ул. Залесского, 12

На основании решения Совета депутатов города Новосибирска от 26.11.2008 № 1094 «О Прогнозном плане приватизации муниципального имущества на 2009 год», в соответствии с Федеральным законом от 21.12.2001 № 178-ФЗ «О приватизации государственного и муниципального имущества», решением Совета депутатов города Новосибирска от 29.04.2009 № 1200 «О Положении о приватизации муниципального имущества, находящегося в собственности города Новосибирска», руководствуясь Уставом города Новосибирска, ПОСТАНОВЛЯЮ:

1. Утвердить условия приватизации помещения (учреждение) по адресу: Российская Федерация, Новосибирская область, город Новосибирск, ул. Залесского, 12 (далее - помещение) (приложение).

2. Департаменту земельных и имущественных отношений мэрии города Новосибирска:

2.1. Разместить постановление и информационное сообщение о продаже помещения на официальном сайте города Новосибирска в информационно-телекоммуникационной сети «Интернет», а также на официальном сайте Российской Федерации в информационно-телекоммуникационной сети «Интернет» для размещения информации о проведении торгов, определенном Правительством Российской Федерации.

2.2. Организовать проведение аукциона по продаже помещения.

3. Признать утратившим силу постановление мэрии города Новосибирска от 19.05.2015 № 3514 «Об утверждении условий приватизации помещения (учреждение) по адресу: Российская Федерация, Новосибирская область, город Новосибирск, ул. Залесского, 12».

4. Департаменту информационной политики мэрии города Новосибирска обеспечить опубликование постановления и информационного сообщения о продаже помещения.

5. Контроль за исполнением постановления возложить на начальника департамента земельных и имущественных отношений мэрии города Новосибирска.

Мэр города Новосибирска

А. Е. Локоть

УСЛОВИЯ ПРИВАТИЗАЦИИ

помещения (учреждение) по адресу: Российская Федерация, Новосибирская область, город Новосибирск, ул. Залесского, 12

1. Объектом приватизации является помещение (учреждение) по адресу: Российская Федерация, Новосибирская область, город Новосибирск, ул. Залесского, 12, год постройки: 1951, площадь: 310,4 кв. м, этаж: подвал (далее – помещение).

Помещение является собственностью города Новосибирска (свидетельство о государственной регистрации права 54 АГ 274358 выдано 04.03.2008 Управлением Федеральной регистрационной службы по Новосибирской области).

2. Способ приватизации - продажа на аукционе. Форма подачи предложений по цене - открытая. Победителем аукциона признается участник, предложивший наиболее высокую цену за помещение.

3. Начальная цена с налогом на добавленную стоимость составляет 3078000,0 рублей.

4. Шаг аукциона – 150000,0 рублей.

5. Срок предоставления рассрочки платежа и порядок его внесения.

Покупателю при оплате стоимости помещения, за вычетом внесенного задатка, предоставляется рассрочка сроком на двенадцать месяцев, при этом платежи должны поступать на счет Управления Федерального казначейства по Новосибирской области ежемесячно равными частями с момента заключения договора купли-продажи.

МЭРИЯ ГОРОДА НОВОСИБИРСКА

ПОСТАНОВЛЕНИЕ

От 24.12.2015

№ 7352

Об утверждении условий приватизации нежилого помещения по адресу: Российская Федерация, Новосибирская область, город Новосибирск, ул. Аэропорт, 57

На основании решения Совета депутатов города Новосибирска от 03.12.2014 № 1248 «О Прогнозном плане приватизации муниципального имущества на 2015 год», в соответствии с Федеральным законом от 21.12.2001 № 178-ФЗ «О приватизации государственного и муниципального имущества», решением Совета депутатов города Новосибирска от 29.04.2009 № 1200 «О Положении о приватизации муниципального имущества, находящегося в собственности города Новосибирска», руководствуясь Уставом города Новосибирска, ПОСТАНОВЛЯЮ:

1. Утвердить условия приватизации нежилого помещения по адресу: Российская Федерация, Новосибирская область, город Новосибирск, ул. Аэропорт, 57 (далее – помещение) (приложение).

2. Департаменту земельных и имущественных отношений мэрии города Новосибирска:

2.1. Разместить постановление и информационное сообщение о продаже помещения на официальном сайте города Новосибирска в информационно-телекоммуникационной сети «Интернет», а также на официальном сайте Российской Федерации в информационно-телекоммуникационной сети «Интернет» для размещения информации о проведении торгов, определенном Правительством Российской Федерации.

2.2. Организовать проведение аукциона по продаже помещения.

3. Департаменту информационной политики мэрии города Новосибирска обеспечить опубликование постановления и информационного сообщения о продаже помещения.

4. Контроль за исполнением постановления возложить на начальника департамента земельных и имущественных отношений мэрии города Новосибирска.

Мэр города Новосибирска

А. Е. Локоть

УСЛОВИЯ ПРИВАТИЗАЦИИ

нежилого помещения по адресу: Российская Федерация, Новосибирская область, город Новосибирск, ул. Аэропорт, 57

1. Объектом приватизации является нежилое помещение по адресу: Российская Федерация, Новосибирская область, город Новосибирск, ул. Аэропорт, 57, год постройки: 1975, площадь: 115,30 кв. м, этаж: 1 (Надземный этаж) (далее – помещение).

Помещение является собственностью города Новосибирска (свидетельство о государственной регистрации права 54 АД 441852 выдано 06.09.2011 Управлением Федеральной службы государственной регистрации, кадастра и картографии по Новосибирской области).

2. Способ приватизации – продажа на аукционе. Форма подачи предложений по цене – открытая. Победителем аукциона признается участник, предложивший наиболее высокую цену за помещение.

3. Начальная цена с налогом на добавленную стоимость составляет 4245000,0 рублей.

4. Шаг аукциона – 210000,0 рублей.

5. Срок предоставления рассрочки платежа и порядок его внесения.

Покупателю при оплате стоимости помещения, за вычетом внесенного задатка, предоставляется рассрочка сроком на шесть месяцев, при этом платежи должны поступать на счет Управления Федерального казначейства по Новосибирской области ежемесячно равными частями с момента заключения договора купли-продажи.

МЭРИЯ ГОРОДА НОВОСИБИРСКА

ПОСТАНОВЛЕНИЕ

От 24.12.2015

№ 7353

Об утверждении условий приватизации нежилого помещения по адресу: Российская Федерация, Новосибирская область, город Новосибирск, ул. Энгельса, 14

На основании решения Совета депутатов города Новосибирска от 03.12.2014 № 1248 «О Прогнозном плане приватизации муниципального имущества на 2015 год», в соответствии с Федеральным законом от 21.12.2001 № 178-ФЗ «О приватизации государственного и муниципального имущества», решением Совета депутатов города Новосибирска от 29.04.2009 № 1200 «О Положении о приватизации муниципального имущества, находящегося в собственности города Новосибирска», руководствуясь Уставом города Новосибирска, ПОСТАНОВЛЯЮ:

1. Утвердить условия приватизации нежилого помещения по адресу: Российская Федерация, Новосибирская область, город Новосибирск, ул. Энгельса, 14 (далее – помещение) (приложение).

2. Департаменту земельных и имущественных отношений мэрии города Новосибирска:

2.1. Разместить постановление и информационное сообщение о продаже помещения на официальном сайте города Новосибирска в информационно-телекоммуникационной сети «Интернет», а также на официальном сайте Российской Федерации в информационно-телекоммуникационной сети «Интернет» для размещения информации о проведении торгов, определенном Правительством Российской Федерации.

2.2. Организовать проведение аукциона по продаже помещения.

3. Департаменту информационной политики мэрии города Новосибирска обеспечить опубликование постановления и информационного сообщения о продаже помещения.

4. Контроль за исполнением постановления возложить на начальника департамента земельных и имущественных отношений мэрии города Новосибирска.

Мэр города Новосибирска

А. Е. Локоть

Приложение
к постановлению мэрии
города Новосибирска
от 24.12.2015 № 7353

УСЛОВИЯ ПРИВАТИЗАЦИИ

нежилого помещения по адресу: Российская Федерация, Новосибирская область, город Новосибирск, ул. Энгельса, 14

1. Объектом приватизации является нежилое помещение по адресу: Российская Федерация, Новосибирская область, город Новосибирск, ул. Энгельса, 14, год постройки: 1987, площадь: 80,7 кв. м, этаж: 1 (далее – помещение).

Помещение является собственностью города Новосибирска (свидетельство о государственной регистрации права 54 АЕ 431242 выдано 06.06.2014 Управлением Федеральной службы государственной регистрации, кадастра и картографии по Новосибирской области).

2. Способ приватизации – продажа на аукционе. Форма подачи предложений по цене – открытая. Победителем аукциона признается участник, предложивший наиболее высокую цену за помещение.

3. Начальная цена с налогом на добавленную стоимость составляет 2804000,0 рублей.

4. Шаг аукциона – 140000,0 рублей.

5. Срок предоставления рассрочки платежа и порядок его внесения.

Покупателю при оплате стоимости помещения, за вычетом внесенного задатка, предоставляется рассрочка сроком на шесть месяцев, при этом платежи должны поступать на счет Управления Федерального казначейства по Новосибирской области ежемесячно равными частями с момента заключения договора купли-продажи.

МЭРИЯ ГОРОДА НОВОСИБИРСКА

ПОСТАНОВЛЕНИЕ

От 24.12.2015

№ 7355

Об утверждении условий приватизации нежилого помещения по адресу: Российская Федерация, Новосибирская область, город Новосибирск, ул. Авиастроителей, 1/4

На основании решения Совета депутатов города Новосибирска от 03.12.2014 № 1248 «О Прогнозном плане приватизации муниципального имущества на 2015 год», в соответствии с Федеральным законом от 21.12.2001 № 178-ФЗ «О приватизации государственного и муниципального имущества», решением Совета депутатов города Новосибирска от 29.04.2009 № 1200 «О Положении о приватизации муниципального имущества, находящегося в собственности города Новосибирска», руководствуясь Уставом города Новосибирска, ПОСТАНОВЛЯЮ:

1. Утвердить условия приватизации нежилого помещения по адресу: Российская Федерация, Новосибирская область, город Новосибирск, ул. Авиастроителей, 1/4 (далее – помещение) (приложение).

2. Департаменту земельных и имущественных отношений мэрии города Новосибирска:

2.1. Разместить постановление и информационное сообщение о продаже помещения на официальном сайте города Новосибирска в информационно-телекоммуникационной сети «Интернет», а также на официальном сайте Российской Федерации в информационно-телекоммуникационной сети «Интернет» для размещения информации о проведении торгов, определенном Правительством Российской Федерации.

2.2. Организовать проведение аукциона по продаже помещения.

3. Департаменту информационной политики мэрии города Новосибирска обеспечить опубликование постановления и информационного сообщения о продаже помещения.

4. Контроль за исполнением постановления возложить на начальника департамента земельных и имущественных отношений мэрии города Новосибирска.

Мэр города Новосибирска

А. Е. Локоть

УСЛОВИЯ ПРИВАТИЗАЦИИ

нежилого помещения по адресу: Российская Федерация, Новосибирская область, город Новосибирск, ул. Авиастроителей, 1/4

1. Объектом приватизации является нежилое помещение по адресу: Российская Федерация, Новосибирская область, город Новосибирск, ул. Авиастроителей, 1/4, год постройки: 1963, площадь: 159,9 кв. м, этаж: 1 (далее – помещение).

Помещение является собственностью города Новосибирска (свидетельство о государственной регистрации права 54 АЕ 048643 выдано 31.05.2013 Управлением Федеральной службы государственной регистрации, кадастра и картографии по Новосибирской области).

2. Способ приватизации – продажа на аукционе. Форма подачи предложений по цене – открытая. Победителем аукциона признается участник, предложивший наиболее высокую цену за помещение.

3. Начальная цена с налогом на добавленную стоимость составляет 5281000,0 рублей.

4. Шаг аукциона – 260000,0 рублей.

5. Срок предоставления рассрочки платежа и порядок его внесения.

Покупателю при оплате стоимости помещения, за вычетом внесенного задатка, предоставляется рассрочка сроком на двенадцать месяцев, при этом платежи должны поступать на счет Управления Федерального казначейства по Новосибирской области ежемесячно равными частями с момента заключения договора купли-продажи.

МЭРИЯ ГОРОДА НОВОСИБИРСКА

ПОСТАНОВЛЕНИЕ

От 24.12.2015

№ 7356

Об утверждении условий приватизации нежилого помещения по адресу: Российская Федерация, Новосибирская область, город Новосибирск, ул. Каунасская, 4

На основании решения Совета депутатов города Новосибирска от 27.11.2013 № 977 «О Прогнозном плане приватизации муниципального имущества на 2014 год», в соответствии с Федеральным законом от 21.12.2001 № 178-ФЗ «О приватизации государственного и муниципального имущества», решением Совета депутатов города Новосибирска от 29.04.2009 № 1200 «О Положении о приватизации муниципального имущества, находящегося в собственности города Новосибирска», руководствуясь Уставом города Новосибирска, ПОСТАНОВЛЯЮ:

1. Утвердить условия приватизации нежилого помещения по адресу: Российская Федерация, Новосибирская область, город Новосибирск, ул. Каунасская, 4 (далее - помещение) (приложение).

2. Департаменту земельных и имущественных отношений мэрии города Новосибирска:

2.1. Разместить постановление и информационное сообщение о продаже помещения на официальном сайте города Новосибирска в информационно-телекоммуникационной сети «Интернет», а также на официальном сайте Российской Федерации в информационно-телекоммуникационной сети «Интернет» для размещения информации о проведении торгов, определенном Правительством Российской Федерации.

2.2. Организовать проведение аукциона по продаже помещения.

3. Признать утратившим силу постановление мэрии города Новосибирска от 19.05.2015 № 3512 «Об утверждении условий приватизации нежилого помещения по адресу: Российская Федерация, Новосибирская область, город Новосибирск, ул. Каунасская, 4».

4. Департаменту информационной политики мэрии города Новосибирска обеспечить опубликование постановления и информационного сообщения о продаже помещения.

5. Контроль за исполнением постановления возложить на начальника департамента земельных и имущественных отношений мэрии города Новосибирска.

Мэр города Новосибирска

А. Е. Локоть

УСЛОВИЯ ПРИВАТИЗАЦИИ

нежилого помещения по адресу: Российская Федерация, Новосибирская область, город Новосибирск, ул. Каунасская, 4

1. Объектом приватизации является нежилое помещение по адресу: Российская Федерация, Новосибирская область, город Новосибирск, ул. Каунасская, 4, год постройки: 1950, площадь: 210,3 кв. м, этаж: подвал (далее – помещение).

Помещение является собственностью города Новосибирска (свидетельство о государственной регистрации права 54 АЕ 215799 выдано 16.10.2013 Управлением Федеральной службы государственной регистрации, кадастра и картографии по Новосибирской области).

2. Способ приватизации - продажа на аукционе. Форма подачи предложений по цене - открытая. Победителем аукциона признается участник, предложивший наиболее высокую цену за помещение.

3. Начальная цена с налогом на добавленную стоимость составляет 2253000,0 рублей.

4. Шаг аукциона – 110000,0 рублей.

5. Срок предоставления рассрочки платежа и порядок его внесения.

Покупателю при оплате стоимости помещения, за вычетом внесенного задатка, предоставляется рассрочка сроком на двенадцать месяцев, при этом платежи должны поступать на счет Управления Федерального казначейства по Новосибирской области ежемесячно равными частями с момента заключения договора купли-продажи.

МЭРИЯ ГОРОДА НОВОСИБИРСКА

ПОСТАНОВЛЕНИЕ

От 24.12.2015

№ 7358

Об утверждении условий приватизации нежилого здания с земельным участком по адресу: Российская Федерация, Новосибирская область, город Новосибирск, ул. Красина (в реестре муниципального имущества города Новосибирска: г. Новосибирск, ул. Красина, (72в); кадастровый номер 54:35:014010:498)

На основании решения Совета депутатов города Новосибирска от 03.12.2014 № 1248 «О Прогнозном плане приватизации муниципального имущества на 2015 год», в соответствии с Федеральным законом от 21.12.2001 № 178-ФЗ «О приватизации государственного и муниципального имущества», решением Совета депутатов города Новосибирска от 29.04.2009 № 1200 «О Положении о приватизации муниципального имущества, находящегося в собственности города Новосибирска», руководствуясь Уставом города Новосибирска, ПОСТАНОВЛЯЮ:

1. Утвердить условия приватизации нежилого здания с земельным участком по адресу: Российская Федерация, Новосибирская область, город Новосибирск, ул. Красина (в реестре муниципального имущества города Новосибирска: г. Новосибирск, ул. Красина, (72в); кадастровый номер 54:35:014010:498) (далее – здание с земельным участком) (приложение).

2. Департаменту земельных и имущественных отношений мэрии города Новосибирска:

2.1. Разместить постановление и информационное сообщение о продаже здания с земельным участком на официальном сайте города Новосибирска в информационно-телекоммуникационной сети «Интернет», а также на официальном сайте Российской Федерации в информационно-телекоммуникационной сети «Интернет» для размещения информации о проведении торгов, определенном Правительством Российской Федерации.

2.2. Организовать проведение аукциона по продаже здания с земельным участком.

3. Департаменту информационной политики мэрии города Новосибирска обеспечить опубликование постановления и информационного сообщения о продаже здания с земельным участком.

4. Контроль за исполнением постановления возложить на начальника департамента земельных и имущественных отношений мэрии города Новосибирска.

Мэр города Новосибирска

А. Е. Локоть

Приложение
к постановлению мэрии
города Новосибирска
от 24.12.2015 № 7358

УСЛОВИЯ ПРИВАТИЗАЦИИ

нежилого здания с земельным участком по адресу: Российская Федерация,
Новосибирская область, город Новосибирск, ул. Красина (в реестре
муниципального имущества города Новосибирска: г. Новосибирск,
ул. Красина, (72в); кадастровый номер 54:35:014010:498)

1. Объектом приватизации является нежилое здание площадью 141,7 кв. м, год постройки: 1971 (далее - здание) с земельным участком площадью 250,0 кв. м по адресу: Российская Федерация, Новосибирская область, город Новосибирск, ул. Красина (в реестре муниципального имущества города Новосибирска: г. Новосибирск, ул. Красина, (72в); кадастровый номер 54:35:014010:498).

Здание является собственностью города Новосибирска (свидетельство о государственной регистрации права 54 АЕ 466119 выдано 09.06.2014 Управлением Федеральной службы государственной регистрации, кадастра и картографии по Новосибирской области).

2. Способ приватизации - продажа на аукционе. Форма подачи предложений по цене - открытая. Победителем аукциона признается участник, предложивший наиболее высокую цену за здание и согласившийся оплатить стоимость земельного участка.

3. Начальная цена с налогом на добавленную стоимость составляет 2198000,0 рублей.

4. Шаг аукциона – 105000,0 рублей.

5. Земельный участок, занимаемый зданием, является собственностью города Новосибирска (свидетельство о государственной регистрации права АЖ 199942 выдано 27.08.2015 Управлением Федеральной службы государственной регистрации, кадастра и картографии по Новосибирской области). Категория земель: земли населенных пунктов – для эксплуатации здания ЦТП.

Кадастровый (или условный) номер земельного участка: 54:35:014010:30.

Цена земельного участка (без налога на добавленную стоимость) – 1105000,0 рублей.

6. Срок предоставления рассрочки платежа и порядок его внесения.

Покупателю при оплате стоимости здания и земельного участка, за вычетом внесенного задатка, предоставляется рассрочка сроком на три месяца, при этом платежи должны поступать на счет Управления Федерального казначейства по Новосибирской области ежемесячно равными частями с момента заключения договора купли-продажи.

МЭРИЯ ГОРОДА НОВОСИБИРСКА

ПОСТАНОВЛЕНИЕ

От 24.12.2015

№ 7357

Об утверждении проекта межевания территории, предназначенной для размещения линейного объекта транспортной инфраструктуры – мостового перехода через реку Обь в створе ул. Ипподромской в Центральном, Октябрьском и Ленинском районах, в границах проекта планировки территории мостового перехода через реку Обь в створе ул. Ипподромской и подходов к нему с транспортной развязкой по ул. Большевистской, Красному проспекту и ул. Фабричной и транспортной развязкой на площади Энергетиков и площади Труда в Центральном, Железнодорожном, Октябрьском и Ленинском районах

В целях определения местоположения границ образуемых и изменяемых земельных участков, предназначенных для размещения линейного объекта транспортной инфраструктуры, с учетом протокола публичных слушаний и заключения о результатах публичных слушаний, в соответствии с Градостроительным кодексом Российской Федерации, решением Совета депутатов города Новосибирска от 21.05.2008 № 966 «О Порядке подготовки документации по планировке территории города Новосибирска», постановлением мэрии города Новосибирска от 24.11.2014 № 10261 «О подготовке проекта межевания линейного объекта транспортной инфраструктуры – мостового перехода через реку Обь в створе Каменской магистрали в Центральном, Октябрьском и Ленинском районах, в границах проекта планировки территории мостового перехода через реку Обь в створе Каменской магистрали и подходов к нему с транспортной развязкой по ул. Большевистской, Красному проспекту и ул. Фабричной и транспортной развязкой на площади Энергетиков и площади Труда в Центральном, Железнодорожном, Октябрьском и Ленинском районах», руководствуясь Уставом города Новосибирска, ПОСТАНОВЛЯЮ:

1. Утвердить проект межевания территории, предназначенной для размещения линейного объекта транспортной инфраструктуры – мостового перехода через реку Обь в створе ул. Ипподромской в Центральном, Октябрьском и Ленинском районах, в границах проекта планировки территории мостового перехода через реку Обь в створе ул. Ипподромской и подходов к нему с транспортной развязкой по ул. Большевистской, Красному проспекту и ул. Фабричной и транспортной развязкой на площади Энергетиков и площади Труда в Центральном, Железнодорожном, Октябрьском и Ленинском районах (приложение).

2. Департаменту строительства и архитектуры мэрии города Новосибирска разместить постановление на официальном сайте города Новосибирска в информационно-телекоммуникационной сети «Интернет».

3. Департаменту информационной политики мэрии города Новосибирска в течение семи дней со дня издания постановления обеспечить опубликование постановления.

4. Контроль за исполнением постановления возложить на заместителя мэра города Новосибирска – начальника департамента строительства и архитектуры мэрии города Новосибирска.

Мэр города Новосибирска

А. Е. Локоть

ПРОЕКТ

межевания территории, предназначенной для размещения линейного объекта транспортной инфраструктуры – мостового перехода через реку Обь в створе ул. Ипподромской в Центральном, Октябрьском и Ленинском районах, в границах проекта планировки территории мостового перехода через реку Обь в створе ул. Ипподромской и подходов к нему с транспортной развязкой по ул. Большевицкой, Красному проспекту и ул. Фабричной и транспортной развязкой на площади Энергетиков и площади Труда в Центральном, Железнодорожном, Октябрьском и Ленинском районах

Чертеж межевания территории с отображением красных линий, утвержденных в составе проекта планировки территории, линий отступа от красных линий в целях определения места допустимого размещения зданий, строений, сооружений, границ образуемых и изменяемых земельных участков на кадастровом плане территории, условных номеров образуемых земельных участков, границ территорий объектов культурного наследия, границ зон с особыми условиями использования территорий, границ зон действия публичных сервитутов, границ существующих и (или) подлежащих образованию земельных участков, в том числе предполагаемых к изъятию для государственных или муниципальных нужд, для размещения линейного объекта транспортной инфраструктуры (приложение).

Приложение 1
к чертежу межевания территории с отображением красных линий, утвержденных в составе проекта планировки территории, линий отступа от красных линий в целях определения места допустимого размещения зданий, строений, сооружений, границ образуемых и изменяемых земельных участков на кадастровом плане территории, условных номеров образуемых земельных участков, границ территорий объектов культурного наследия, границ зон с особыми условиями использования территорий, границ зон действия публичных сервитутов, границ существующих и (или) подлежащих образованию земельных участков, в том числе предполагаемых к изъятию для государственных или муниципальных нужд, для размещения линейного объекта транспортной инфраструктуры

ПЕРЕЧЕНЬ
существующих земельных участков

№ участка на чертеже	Кадастровый номер земельного участка	Адрес земельного участка по сведениям Государственного кадастра недвижимости	Площадь земельного участка, кв. м
1	2	3	4
1	54:35:061650:17 (единое землепользование 54:35:000000:69)	Российская Федерация, Новосибирская область, город Новосибирск, бывший Восточный проезд	47
2	54:35:101060:5 (единое землепользование 54:35:000000:20)	Российская Федерация, Новосибирская область, город Новосибирск,	6448
3	54:35:064410:1	Российская Федерация, Новосибирская область, город Новосибирск, ул. Большая, 68	1000
4	54:35:064410:2	Российская Федерация, Новосибирская область, город Новосибирск, ул. Большая, 34/1	600
5	54:35:064410:3	Российская Федерация, Новосибирская область, город Новосибирск, ул. Большая, 66	1000

1	2	3	4
6	54:35:064410:5	Российская Федерация, Новосибирская область, город Новосибирск, ул. Большая, 32	997
7	54:35:064410:6	Российская Федерация, Новосибирская область, город Новосибирск, ул. Большая, 52	1000
8	54:35:064410:7	Российская Федерация, Новосибирская область, город Новосибирск, ул. Большая, 112	1000
9	54:35:064410:8	Российская Федерация, Новосибирская область, город Новосибирск, ул. Большая, 76	1000
10	54:35:064410:9	Российская Федерация, Новосибирская область, город Новосибирск, ул. Большая, 58	1000
11	54:35:064410:12	Российская Федерация, Новосибирская область, город Новосибирск, ул. Большая, 108	1000
12	54:35:064410:14	Российская Федерация, Новосибирская область, город Новосибирск, ул. Большая, 110	1000
13	54:35:064410:15	Российская Федерация, Новосибирская область, город Новосибирск, ул. Большая, 18	1000
14	54:35:064410:18	Российская Федерация, Новосибирская область, город Новосибирск, ул. Большая, 22	1000
15	54:35:064410:19	Российская Федерация, Новосибирская область, город Новосибирск, ул. Большая, 90	1000
16	54:35:064410:20	Российская Федерация, Новосибирская область, город Новосибирск, ул. Большая, 20	1000
17	54:35:064410:21	Российская Федерация, Новосибирская область, город Новосибирск, ул. Большая, 94	931
18	54:35:064410:23 (единое землепользование 54:35:064410:25)	Российская Федерация, Новосибирская область, город Новосибирск, ул. Большая, 96	936
19	54:35:064410:24 (единое землепользование 54:35:064410:25)	Российская Федерация, Новосибирская область, город Новосибирск, ул. Большая, 96	277

1	2	3	4
20	54:35:064410:27	Российская Федерация, Новосибирская область, город Новосибирск, ул. Большая, 84	1000
21	54:35:064410:28	Российская Федерация, Новосибирская область, город Новосибирск, ул. Большая, 92	790
22	54:35:064410:29	Российская Федерация, Новосибирская область, город Новосибирск, ул. Большая, 26	1000
23	54:35:064410:30	Российская Федерация, Новосибирская область, город Новосибирск, ул. Большая, 28	1000
24	54:35:064410:31	Российская Федерация, Новосибирская область, город Новосибирск, ул. Большая, 70	1356
25	54:35:064410:32	Российская Федерация, Новосибирская область, город Новосибирск, ул. Большая, 48	1000
26	54:35:064410:34	Российская Федерация, Новосибирская область, город Новосибирск, ул. Большая, 30	1348
27	54:35:064410:35	Российская Федерация, Новосибирская область, город Новосибирск, ул. Большая, 78	1197
28	54:35:064410:36	Российская Федерация, Новосибирская область, город Новосибирск, ул. Большая, 24	1000
29	54:35:064410:37	Российская Федерация, Новосибирская область, город Новосибирск, ул. Большая, 102	772
30	54:35:064410:38 (единое землепользование 54:35:000000:88)	Российская Федерация, Новосибирская область, город Новосибирск, ул. Вилюйская, ул. Чехова, ул. Ленинградская, ул. Сакко и Ванцетти, ул. Зырянская, ул. Маковская, ул. Большая. Пересекает: ул. Дунайская, ул. Никитина, ул. Гурьевская, ул. Бориса Богаткова, ул. Большевикская	126
31	54:35:064410:40	Российская Федерация, Новосибирская область, город Новосибирск, ул. Большая, 106	1297
32	54:35:064410:41	Российская Федерация, Новосибирская область, город Новосибирск, ул. Большая, 98	1334

1	2	3	4
33	54:35:064410:43	Российская Федерация, Новосибирская область, город Новосибирск, ул. Большая, 62	1289
34	54:35:064410:45	Российская Федерация, Новосибирская область, город Новосибирск, ул. Большая, 72	942
35	54:35:064410:47	Российская Федерация, Новосибирская область, город Новосибирск, ул. Большая, 80	3328
36	54:35:064410:48	Российская Федерация, Новосибирская область, город Новосибирск, ул. Большая, 88	1000
37	54:35:064410:49	Российская Федерация, Новосибирская область, город Новосибирск, ул. Большая, 44	2389
38	54:35:064410:51	Российская Федерация, Новосибирская область, город Новосибирск, ул. Большая, 54	1689
39	54:35:064410:52	Российская Федерация, Новосибирская область, город Новосибирск, ул. Большая, 50	1000
40	54:35:064410:53	Российская Федерация, Новосибирская область, город Новосибирск, ул. Большая, 40	1000
41	54:35:064410:54	Российская Федерация, Новосибирская область, город Новосибирск, ул. Большая, 64	1920
42	54:35:064410:56	Российская Федерация, Новосибирская область, город Новосибирск, ул. Большая. На земельном участке расположен индивидуальный жилой дом № 38	1000
43	54:35:064410:57	Российская Федерация, Новосибирская область, город Новосибирск, ул. Большая. На земельном участке расположен индивидуальный жилой дом № 74	610
44	54:35:064410:153	Российская Федерация, Новосибирская область, город Новосибирск, ул. Большая. На земельном участке расположен индивидуальный жилой дом № 114	1000
45	54:35:064410:160	Российская Федерация, Новосибирская область, город Новосибирск, ул. Большая, 60	1000

1	2	3	4
46	54:35:074660:39	Российская Федерация, Новосибирская область, город Новосибирск, ул. Инская, 1	1625
47	54:35:064415:3	Российская Федерация, Новосибирская область, город Новосибирск, ул. Большая	35548
48	54:35:073920:26 (единое землепользование 54:35:000000:20)	Российская Федерация, Новосибирская область, город Новосибирск	295240
49	54:35:064271:15	Российская Федерация, Новосибирская область, город Новосибирск, ул. Широкая	10
50	54:35:064271:18 (единое землепользование 54:35:000000:67)	Российская Федерация, Новосибирская область, город Новосибирск, ул. Ватутина, ул. Пермитина, ул. Римского-Корсакова, ул. Палласа, ул. Вертковская, ул. Немировча-Данченко. Пересекает: ул. Широкая ул. Котовского, ул. Немировича-Данченко, ул. Сибиряков-Гвардейцев, ул. Ватутина, ул. Костычева, ул. Станиславского, ул. Петухова	28
51	54:35:064271:180	Российская Федерация, Новосибирская область, город Новосибирск, ул. Широкая	2572
52	54:35:064220:3	Российская Федерация, Новосибирская область, город Новосибирск, ул. Станционная	13633
53	54:35:064220:27	Российская Федерация, Новосибирская область, город Новосибирск, ул. Туннельная	1095
54	54:35:061650:7	Российская Федерация, Новосибирская область, город Новосибирск, ул. Станционная, 4	296699
55	54:35:061650:12	Российская Федерация, Новосибирская область, город Новосибирск, проезд Энергетиков	14
56	54:35:061650:18 (единое землепользование 54:35:000000:69)	Российская Федерация, Новосибирская область, город Новосибирск, бывший Восточный проезд	50
57	54:35:061650:19 (единое землепользование 54:35:000000:69)	Российская Федерация, Новосибирская область, город Новосибирск, бывший Восточный проезд	52

1	2	3	4
58	54:35:061650:25 (единое землепользование 54:35:000000:67)	Российская Федерация, Новосибирская область, город Новосибирск, ул. Ватутина, ул. Пермитина, ул. Римского-Корсакова, ул. Палласа, ул. Вертковская, ул. Немировича-Данченко. Пересекает: ул. Широкая ул. Котовского, ул. Немировича-Данченко, ул. Сибиряков-Гвардейцев, ул. Ватутина, ул. Костычева, ул. Станиславского, ул. Петухова	48
59	54:35:061650:26 (единое землепользование 54:35:000000:67)	Российская Федерация, Новосибирская область, город Новосибирск, ул. Ватутина, ул. Пермитина, ул. Римского-Корсакова, ул. Палласа, ул. Вертковская, ул. Немировича-Данченко. Пересекает: ул. Широкая ул. Котовского, ул. Немировича-Данченко, ул. Сибиряков-Гвардейцев, ул. Ватутина, ул. Костычева, ул. Станиславского, ул. Петухова	53
60	54:35:061650:27 (единое землепользование 54:35:000000:67)	Российская Федерация, Новосибирская область, город Новосибирск, ул. Ватутина, ул. Пермитина, ул. Римского-Корсакова, ул. Палласа, ул. Вертковская, ул. Немировича-Данченко. Пересекает: ул. Широкая ул. Котовского, ул. Немировича-Данченко, ул. Сибиряков-Гвардейцев, ул. Ватутина, ул. Костычева, ул. Станиславского, ул. Петухова	45
61	54:35:061666:1	Российская Федерация, Новосибирская область, город Новосибирск, ул. Станционная, 2	3623
62	54:35:061666:2	Российская Федерация, Новосибирская область, город Новосибирск, ул. Станционная, 2	3450
63	54:35:061666:3	Российская Федерация, Новосибирская область, город Новосибирск, ул. Станционная, 5/1	7822
64	54:35:061666:4	Российская Федерация, Новосибирская область, город Новосибирск, ул. Станционная, 5	7060

1	2	3	4
65	54:35:061666:6	Российская Федерация, Новосибирская область, город Новосибирск, ул. Станционная, 5/1. На земельном участке расположен гараж на 18 боксов	6065
66	54:35:061666:8	Российская Федерация, Новосибирская область, город Новосибирск, ул. Станционная	2731
67	54:35:064370:8 (единое землепользование 54:35:000000:20)	Российская Федерация, Новосибирская область, город Новосибирск	335375
68	54:35:061655:8	Российская Федерация, Новосибирская область, город Новосибирск, ул. Станционная, 3/1	10042
69	54:35:061655:11	Российская Федерация, Новосибирская область, город Новосибирск, ул. Станционная, 3	2565
70	54:35:061655:12	Российская Федерация, Новосибирская область, город Новосибирск, ул. Станционная, 5 стр	11816
71	54:35:061655:14	Российская Федерация, Новосибирская область, город Новосибирск, проезд Энергетиков, 1	307
72	54:35:061655:15	Российская Федерация, Новосибирская область, город Новосибирск, ул. Станционная, 3б	4403
73	54:35:061655:16(единое землепользование 54:35:000000:67)	Российская Федерация, Новосибирская область, город Новосибирск, ул. Вагутина, ул. Пермитина, ул. Римского-Корсакова, ул. Палласа, ул. Вертковская, ул. Немировича-Данченко. Пересекает: ул. Широкая ул. Котовского, ул. Немировича-Данченко, ул. Сибиряков-Гвардейцев, ул. Вагутина, ул. Костычева, ул. Станиславского, ул. Петухова	45
74	54:35:000000:371	Российская Федерация, Новосибирская область, город Новосибирск	70944
75	54:35:061641:2	Российская Федерация, Новосибирская область, город Новосибирск, ул. Туннельная, 38	1000
76	54:35:061641:3	Российская Федерация, Новосибирская область, город Новосибирск, ул. Большая, 31	523

1	2	3	4
77	54:35:061641:4	Российская Федерация, Новосибирская область, город Новосибирск, ул. Туннельная, 37б	1027
78	54:35:061641:5	Российская Федерация, Новосибирская область, город Новосибирск, ул. Туннельная, 35	1000
79	54:35:061641:6	Российская Федерация, Новосибирская область, город Новосибирск, ул. Большая, 19	674
80	54:35:061641:7	Российская Федерация, Новосибирская область, город Новосибирск, ул. Туннельная, 32	1255
81	54:35:061641:8	Российская Федерация, Новосибирская область, город Новосибирск, ул. Большая, 13	559
82	54:35:061641:9	Российская Федерация, Новосибирская область, город Новосибирск, ул. Туннельная, 35а	801
83	54:35:061641:10	Российская Федерация, Новосибирская область, город Новосибирск, ул. Большая, 33	982
84	54:35:061641:12	Российская Федерация, Новосибирская область, город Новосибирск, ул. Большая, 25	482
85	54:35:061641:13	Российская Федерация, Новосибирская область, город Новосибирск, ул. Большая, 43	1160
86	54:35:061641:14	Российская Федерация, Новосибирская область, город Новосибирск, ул. Большая, 29	863
87	54:35:061641:15	Российская Федерация, Новосибирская область, город Новосибирск, ул. Большая, 39	813
88	54:35:061641:16	Российская Федерация, Новосибирская область, город Новосибирск, ул. Большая, 17	1126
89	54:35:061641:17	Российская Федерация, Новосибирская область, город Новосибирск, ул. Туннельная, 40	1047
90	54:35:061641:19	Российская Федерация, Новосибирская область, город Новосибирск, ул. Туннельная, 37	556

1	2	3	4
91	54:35:061641:22	Российская Федерация, Новосибирская область, город Новосибирск, ул. Большая, 45	833
92	54:35:061641:23	Российская Федерация, Новосибирская область, город Новосибирск, ул. Туннельная, 32а	1384
93	54:35:061641:24	Российская Федерация, Новосибирская область, город Новосибирск, ул. Большая, 21	848
94	54:35:061641:26	Российская Федерация, Новосибирская область, город Новосибирск, ул. Туннельная, 37а	566
95	54:35:061641:27	Российская Федерация, Новосибирская область, город Новосибирск, ул. Большая, 35	782
96	54:35:061641:28	Российская Федерация, Новосибирская область, город Новосибирск, ул. Туннельная. На земельном участке расположен индивидуальный жилой дом № 34	1000
97	54:35:061641:86	Российская Федерация, Новосибирская область, город Новосибирск, ул. Туннельная. На земельном участке расположен индивидуальный жилой дом № 38/1	761
98	54:35:061641:87	Российская Федерация, Новосибирская область, город Новосибирск, ул. Туннельная. На земельном участке расположен индивидуальный жилой дом № 38/1	761
99	54:35:061641:88	Российская Федерация, Новосибирская область, город Новосибирск, ул. Туннельная, 39	239
100	54:35:061641:89	Российская Федерация, Новосибирская область, город Новосибирск, ул. Туннельная, 39	608
101	54:35:061641:94	Российская Федерация, Новосибирская область, город Новосибирск, ул. Туннельная, 36	1000
102	54:35:061641:96	Российская Федерация, Новосибирская область, город Новосибирск, ул. Большая, 41	483
103	54:35:061490:19	Российская Федерация, Новосибирская область, город Новосибирск, ул. Станционная, 8	4256

1	2	3	4
104	54:35:061490:125	Российская Федерация, Новосибирская область, город Новосибирск, ул. Станционная, (8)	8
105	54:35:061490:127	Российская Федерация, Новосибирская область, город Новосибирск, ул. Станционная, 8	6
106	54:35:061490:152	Российская Федерация, Новосибирская область, город Новосибирск, ул. Станционная, 12	1823
107	54:35:061490:166	Российская Федерация, Новосибирская область, город Новосибирск, ул. Станционная, 14	5555
108	54:35:061490:180	Российская Федерация, Новосибирская область, город Новосибирск, ул. Станционная, 16	587
109	54:35:061490:181	Российская Федерация, Новосибирская область, город Новосибирск, ул. Станционная, 16	78
110	54:35:061490:183	Российская Федерация, Новосибирская область, город Новосибирск, ул. Станционная, 16	1808
111	54:35:061490:220	Российская Федерация, Новосибирская область, город Новосибирск, ул. Станционная	1823
112	54:35:063176:5	Российская Федерация, Новосибирская область, город Новосибирск, ул. Широкая, 1	16
113	54:35:063176:7	Российская Федерация, Новосибирская область, город Новосибирск, ул. Широкая, 2б	1253
114	54:35:063176:8 (единое землепользование 54:35:063176:10)	Российская Федерация, Новосибирская область, город Новосибирск, ул. Широкая, 2а	751
115	54:35:063176:9 (единое землепользование 54:35:063176:10)	Российская Федерация, Новосибирская область, город Новосибирск, ул. Широкая, 2а	578
116	54:35:063176:13	Российская Федерация, Новосибирская область, город Новосибирск, площадь Труда. На земельном участке расположено здание № 1	6488
117	54:35:063176:14	Российская Федерация, Новосибирская область, город Новосибирск, ул. Широкая	3642

1	2	3	4
118	54:35:063176:18	Российская Федерация, Новосибирская область, город Новосибирск, ул. Широкая	7027
119	54:35:063176:23	Российская Федерация, Новосибирская область, город Новосибирск, ул. Широкая	21
120	54:35:063176:27	Российская Федерация, Новосибирская область, город Новосибирск, ул. Широкая	9
121	54:35:063176:28	Российская Федерация, Новосибирская область, город Новосибирск, ул. Широкая	111
122	54:35:063176:155	Российская Федерация, Новосибирская область, город Новосибирск, ул. Широкая	102
123	54:35:063176:156	Российская Федерация, Новосибирская область, город Новосибирск, ул. Широкая	16
124	54:35:000000:466	Российская Федерация, Новосибирская область, город Новосибирск, ул. Широкая	3843
125	54:35:063295:24	Российская Федерация, Новосибирская область, город Новосибирск, ул. Троллейная, 8	10
126	54:35:063295:70	Российская Федерация, Новосибирская область, город Новосибирск, ул. Широкая	7
127	54:35:061485:7	Российская Федерация, Новосибирская область, город Новосибирск, ул. Станционная, 11	7369
128	54:35:061485:12	Российская Федерация, Новосибирская область, город Новосибирск, ул. Станционная, 16	360
129	54:35:061485:43	Российская Федерация, Новосибирская область, город Новосибирск, ул. Станционная	7
130	54:35:064145:74	Российская Федерация, Новосибирская область, город Новосибирск, ул. Широкая, 1	1058
131	54:35:064145:87	Российская Федерация, Новосибирская область, город Новосибирск, ул. Широкая, (1)	75

1	2	3	4
132	54:35:064145:107	Российская Федерация, Новосибирская область, город Новосибирск, ул. Широкая, 23	8
133	54:35:064145:121	Российская Федерация, Новосибирская область, город Новосибирск, ул. Широкая, 21	6
134	54:35:064145:122	Российская Федерация, Новосибирская область, город Новосибирск, ул. Широкая, 21	6
135	54:35:064145:125	Российская Федерация, Новосибирская область, город Новосибирск, ул. Широкая, 3	9
136	54:35:064145:137	Российская Федерация, Новосибирская область, город Новосибирск, ул. Широкая, 23	6
137	54:35:064145:3781	Российская Федерация, Новосибирская область, город Новосибирск, ул. Широкая	106
138	54:35:064145:3923	Российская Федерация, Новосибирская область, город Новосибирск, ул. Широкая	7
139	54:35:063175:65	Российская Федерация, Новосибирская область, город Новосибирск, ул. Троллейная	8
140	54:35:000000:522	Российская Федерация, Новосибирская область, город Новосибирск, ул. Зыряновская	5037
141	54:35:000000:524	Российская Федерация, Новосибирская область, город Новосибирск, ул. Зыряновская	35366
142	54:35:074671:19	Российская Федерация, Новосибирская область, город Новосибирск, ул. Кривошековская, 15	2240
143	54:35:062530:113	Российская Федерация, Новосибирская область, город Новосибирск, ул. Станционная	256
144	54:35:064405:1	Российская Федерация, Новосибирская область, город Новосибирск	3283
145	54:35:064405:13	Российская Федерация, Новосибирская область, город Новосибирск, ул. Стартовая	83454
146	54:35:064410:169	Российская Федерация, Новосибирская область, город Новосибирск, ул. Большая, 86	999

1	2	3	4
147	54:35:061641:102	Российская Федерация, Новосибирская область, город Новосибирск, ул Рябиновая, на земельном участке расположен индивидуальный жилой дом № 15 с кадастровым номером 54:35:061641:59	1391
148	54:35:061641:104	Российская Федерация, Новосибирская область, город Новосибирск, ул. Туннельная	1000
161	54:35:000000:23392 (УО :23392(1))	Российская Федерация, Новосибирская область, город Новосибирск, Ленинский и Центральный районы	31276
172	54:35:061641:99	Российская Федерация, Новосибирская область, город Новосибирск, ул. Туннельная, 37а	595

—————

Приложение 2

к чертежу межевания территории с отображением красных линий, утвержденных в составе проекта планировки территории, линий отступа от красных линий в целях определения места допустимого размещения зданий, строений, сооружений, границ образуемых и изменяемых земельных участков на кадастровом плане территории, условных номеров образуемых земельных участков, границ территорий объектов культурного наследия, границ зон с особыми условиями использования территорий, границ зон действия публичных сервитутов, границ существующих и (или) подлежащих образованию земельных участков, в том числе предполагаемых к изъятию для государственных или муниципальных нужд, для размещения линейного объекта транспортной инфраструктуры

ПЕРЕЧЕНЬ

образуемых и изменяемых земельных участков и их частей с указанием площади, а также вида разрешенного использования образуемых земельных участков в соответствии с проектом планировки территории

№ участка на чертеже	Кадастровый номер существующего земельного участка/кадастрового квартала	Адрес земельного участка по сведениям Государственного кадастра недвижимости	Вид разрешенного использования образуемых земельных участков	Площадь существующего земельного участка, кв. м	Площадь образуемых и изменяемых земельных участков и их частей, кв. м	Способ образования земельного участка
1	2	3	4	5	6	7
8	54:35:064410:7	Российская Федерация, Новосибирская область, город Новосибирск, ул. Большая, (112)	Автомобильные дороги общего пользования	1000	146	Раздел существующего земельного участка

1	2	3	4	5	6	7
9	54:35:064410:8	Российская Федерация, Новосибирская область, город Новосибирск, ул. Большая, (76)	Автомобильные дороги общего пользования	1000	967	Раздел существующего земельного участка
11	54:35:064410:12	Российская Федерация, Новосибирская область, город Новосибирск, ул. Большая, (108)	Автомобильные дороги общего пользования	1000	239	Раздел существующего земельного участка
12	54:35:064410:14	Российская Федерация, Новосибирская область, город Новосибирск, ул. Большая, (110)	Автомобильные дороги общего пользования	1000	184	Раздел существующего земельного участка
14	54:35:064410:18	Российская Федерация, Новосибирская область, город Новосибирск, ул. Большая, (22)	Автомобильные дороги общего пользования	1000	779	Раздел существующего земельного участка
15	54:35:064410:19	Российская Федерация, Новосибирская область, город Новосибирск, ул. Большая, (90)	Автомобильные дороги общего пользования	1000	787	Раздел существующего земельного участка
17	54:35:064410:21	Российская Федерация, Новосибирская область, город Новосибирск, ул. Большая, (94)	Автомобильные дороги общего пользования	931	286	Раздел существующего земельного участка
18	54:35:064410:23 (ЕЗ 54:35:064410:25)	Российская Федерация, Новосибирская область, город Новосибирск, ул. Большая, (92/1)	Автомобильные дороги общего пользования	936	2	Раздел существующего земельного участка
21	54:35:064410:28	Российская Федерация, Новосибирская область, город Новосибирск, ул. Большая, (92)	Автомобильные дороги общего пользования	790	197	Раздел существующего земельного участка
22	54:35:064410:29	Российская Федерация, Новосибирская область, город Новосибирск, ул. Большая, (26)	Автомобильные дороги общего пользования	1000	877	Раздел существующего земельного участка

1	2	3	4	5	6	7
23	54:35:064410:30	Российская Федерация, Новосибирская область, город Новосибирск, ул. Большая, (28)	Автомобильные дороги общего пользования	1000	925	Раздел существующего земельного участка
25	54:35:064410:32	Российская Федерация, Новосибирская область, город Новосибирск, ул. Большая, (48)	Автомобильные дороги общего пользования	1000	925	Раздел существующего земельного участка
28	54:35:064410:36	Российская Федерация, Новосибирская область, город Новосибирск, ул. Большая, (24)	Автомобильные дороги общего пользования	1000	819	Раздел существующего земельного участка
29	54:35:064410:37	Российская Федерация, Новосибирская область, город Новосибирск, ул. Большая, (102)	Автомобильные дороги общего пользования	772	260	Раздел существующего земельного участка
31	54:35:064410:40	Российская Федерация, Новосибирская область, город Новосибирск, ул. Большая, (106)	Автомобильные дороги общего пользования	1297	424	Раздел существующего земельного участка
32	54:35:064410:41	Российская Федерация, Новосибирская область, город Новосибирск, ул. Большая, (98)	Автомобильные дороги общего пользования	1334	631	Раздел существующего земельного участка
35	54:35:064410:47	Российская Федерация, Новосибирская область, город Новосибирск, ул. Большая, (80)	Автомобильные дороги общего пользования	3328	2417	Раздел существующего земельного участка
36	54:35:064410:48	Российская Федерация, Новосибирская область, город Новосибирск, ул. Большая, (88)	Автомобильные дороги общего пользования	1000	960	Раздел существующего земельного участка
37	54:35:064410:49	Российская Федерация, Новосибирская область, город Новосибирск, ул. Большая, (44)	Автомобильные дороги общего пользования	2389	2263	Раздел существующего земельного участка

1	2	3	4	5	6	7
44	54:35:064410:153	Российская Федерация, Новосибирская область, город Новосибирск, ул. Большая, (114)	Автомобильные дороги общего пользования	1000	40	Раздел существующего земельного участка
45	54:35:064410:160	Российская Федерация, Новосибирская область, город Новосибирск, ул. Большая, (60)	Автомобильные дороги общего пользования	1000	996	Раздел существующего земельного участка
47(1)	54:35:064415:3	Российская Федерация, Новосибирская область, город Новосибирск, ул. Большая, (2/3)	Автомобильные дороги общего пользования	35548	16352	Раздел существующего земельного участка
47(2)	54:35:064415:3	Российская Федерация, Новосибирская область, город Новосибирск, ул. Большая, (2/4)	Объекты инженерно-технического назначения	35548	123	Раздел существующего земельного участка
47(3)	54:35:064415:3	Российская Федерация, Новосибирская область, город Новосибирск, ул. Большая, (2)	Объекты инженерно-технического назначения	35548	96	Раздел существующего земельного участка
52	54:35:064220:3	Российская Федерация, Новосибирская область, город Новосибирск, ул. Туннельная, (33/1)	Автомобильные дороги общего пользования	13633	1480	Раздел существующего земельного участка
54	54:35:061650:7	Российская Федерация, Новосибирская область, город Новосибирск, ул. Станционная, (4а)	Автомобильные дороги общего пользования	296699	41	Раздел существующего земельного участка
61	54:35:061666:1	Российская Федерация, Новосибирская область, город Новосибирск, ул. Станционная, (2/7)	Автомобильные дороги общего пользования	3623	2830	Раздел существующего земельного участка

1	2	3	4	5	6	7
62	54:35:061666:2	Российская Федерация, Новосибирская область, город Новосибирск, ул. Станционная, (2/5)	Автомобильные дороги общего пользования	3450	2373	Раздел существующего земельного участка
63(1)	54:35:061666:3	Российская Федерация, Новосибирская область, город Новосибирск, ул. Станционная, (2/9)	Автомобильные дороги общего пользования	7822	259	Раздел существующего земельного участка
63(2)	54:35:061666:3	Российская Федерация, Новосибирская область, город Новосибирск, ул. Станционная, (2/3)	Автомобильные дороги общего пользования	7822	1537	Раздел существующего земельного участка
64	54:35:061666:4	Российская Федерация, Новосибирская область, город Новосибирск, ул. Станционная, (2/8)	Автомобильные дороги общего пользования	7060	188	Раздел существующего земельного участка
65	54:35:061666:6	Российская Федерация, Новосибирская область, город Новосибирск, ул. Станционная, (2/4)	Автомобильные дороги общего пользования	6065	3681	Раздел существующего земельного участка
66	54:35:061666:8	Российская Федерация, Новосибирская область, город Новосибирск, ул. Станционная, (2/2)	Автомобильные дороги общего пользования	2731	1845	Раздел существующего земельного участка
70	54:35:061655:12	Российская Федерация, Новосибирская область, город Новосибирск, ул. Станционная, (5/1)	Автомобильные дороги общего пользования	11816	8244	Раздел существующего земельного участка

1	2	3	4	5	6	7
74(1)	54:35:000000:371	Российская Федерация, Новосибирская область, город Новосибирск, ул. Ипподромская, (1/1)	Автомобильные дороги общего пользования	70944	12692	Раздел существующего земельного участка
74(2)	54:35:000000:371	Российская Федерация, Новосибирская область, город Новосибирск, ул. Большевикская, (1)	Объекты инженерно-технического назначения	70944	535	Раздел существующего земельного участка
74(3)	54:35:000000:371	Российская Федерация, Новосибирская область, город Новосибирск, ул. Большевикская, (1/1)	Автомобильные дороги общего пользования	70944	152	Раздел существующего земельного участка
74(4)	54:35:000000:371	Российская Федерация, Новосибирская область, город Новосибирск, ул. Большевикская, (1/4)	Объекты инженерно-технического назначения	70944	128	Раздел существующего земельного участка
76	54:35:061641:3	Российская Федерация, Новосибирская область, город Новосибирск, ул. Большая, (31)	Автомобильные дороги общего пользования	523	381	Раздел существующего земельного участка
77	54:35:061641:4	Российская Федерация, Новосибирская область, город Новосибирск, ул. Туннельная, (37б)	Автомобильные дороги общего пользования	1027	869	Раздел существующего земельного участка
78	54:35:061641:5	Российская Федерация, Новосибирская область, город Новосибирск, ул. Туннельная, (35)	Автомобильные дороги общего пользования	1000	991	Раздел существующего земельного участка
83	54:35:061641:10	Российская Федерация, Новосибирская область, город Новосибирск, ул. Большая, (33)	Автомобильные дороги общего пользования	982	628	Раздел существующего земельного участка

1	2	3	4	5	6	7
85	54:35:061641:13	Российская Федерация, Новосибирская область, город Новосибирск, ул. Большая, (43)	Автомобильные дороги общего пользования	1160	247	Раздел существующего земельного участка
86	54:35:061641:14	Российская Федерация, Новосибирская область, город Новосибирск, ул. Большая, (29)	Автомобильные дороги общего пользования	863	674	Раздел существующего земельного участка
87	54:35:061641:15	Российская Федерация, Новосибирская область, город Новосибирск, ул. Большая, (39)	Автомобильные дороги общего пользования	813	525	Раздел существующего земельного участка
90	54:35:061641:19	Российская Федерация, Новосибирская область, город Новосибирск, ул. Туннельная, (37)	Автомобильные дороги общего пользования	556	445	Раздел существующего земельного участка
91	54:35:061641:22	Российская Федерация, Новосибирская область, город Новосибирск, ул. Большая, (45)	Автомобильные дороги общего пользования	833	58	Раздел существующего земельного участка
94	54:35:061641:26	Российская Федерация, Новосибирская область, город Новосибирск, ул. Туннельная, (37а)	Автомобильные дороги общего пользования	566	538	Раздел существующего земельного участка
95	54:35:061641:27	Российская Федерация, Новосибирская область, город Новосибирск, ул. Большая, (35)	Автомобильные дороги общего пользования	782	503	Раздел существующего земельного участка
97	54:35:061641:86	Российская Федерация, Новосибирская область, город Новосибирск, ул. Туннельная, (38/1)	Автомобильные дороги общего пользования	761	666	Раздел существующего земельного участка
102	54:35:061641:96	Российская Федерация, Новосибирская область, город Новосибирск, ул. Большая, (41)	Автомобильные дороги общего пользования	483	104	Раздел существующего земельного участка

1	2	3	4	5	6	7
103(1)	54:35:061490:19	Российская Федерация, Новосибирская область, город Новосибирск, ул. Станционная, (8/1)	Автомобильные дороги общего пользования	4256	1522	Раздел существующего земельного участка
103(2)	54:35:061490:19	Российская Федерация, Новосибирская область, город Новосибирск, ул. Станционная, (8/2)	Автомобильные дороги общего пользования	4256	27	Раздел существующего земельного участка
106	54:35:061490:152	Российская Федерация, Новосибирская область, город Новосибирск, ул. Станционная, (12)	Автомобильные дороги общего пользования	1823	1793	Раздел существующего земельного участка
107	54:35:061490:166	Российская Федерация, Новосибирская область, город Новосибирск, ул. Станционная, (14)	Автомобильные дороги общего пользования	5555	710	Раздел существующего земельного участка
108	54:35:061490:180	Российская Федерация, Новосибирская область, город Новосибирск, ул. Станционная, (16/1)	Автомобильные дороги общего пользования	587	532	Раздел существующего земельного участка
110	54:35:061490:183	Российская Федерация, Новосибирская область, город Новосибирск, ул. Станционная, (16/2)	Автомобильные дороги общего пользования	1808	8	Раздел существующего земельного участка
113	54:35:063176:7	Российская Федерация, Новосибирская область, город Новосибирск, ул. Широкая, (2/1)	Автомобильные дороги общего пользования	1253	57	Раздел существующего земельного участка
114	54:35:063176:8 (ЕЗ 54:35:063176:10)	Российская Федерация, Новосибирская область, город Новосибирск, ул. Широкая, (2/5)	Автомобильные дороги общего пользования	751	546	Раздел существующего земельного участка

1	2	3	4	5	6	7
115	54:35:063176:9 (E3 54:35:063176:10)	Российская Федерация, Новосибирская область, город Новосибирск, ул. Широкая, (2/4)	Автомобильные дороги общего пользования	578	477	Раздел существующего земельного участка
116(1)	54:35:063176:13	Российская Федерация, Новосибирская область, город Новосибирск, ул. Широкая, (2/6)	Автомобильные дороги общего пользования	6488	239	Раздел существующего земельного участка
116(2)	54:35:063176:13	Российская Федерация, Новосибирская область, город Новосибирск, ул. Широкая, (2/7)	Автомобильные дороги общего пользования	6488	77	Раздел существующего земельного участка
116(3)	54:35:063176:13	Российская Федерация, Новосибирская область, город Новосибирск, ул. Широкая, (2/8)	Автомобильные дороги общего пользования	6488	86	Раздел существующего земельного участка
117	54:35:063176:14	Российская Федерация, Новосибирская область, город Новосибирск, ул. Широкая, (2/9)	Автомобильные дороги общего пользования	3642	1867	Раздел существующего земельного участка
118	54:35:063176:18	Российская Федерация, Новосибирская область, город Новосибирск, ул. Широкая, (2)	Автомобильные дороги общего пользования	7027	545	Раздел существующего земельного участка
125	54:35:063295:24	Российская Федерация, Новосибирская область, город Новосибирск, ул. Широкая, (1/2)	Автомобильные дороги общего пользования	10	8	Раздел существующего земельного участка
127	54:35:061485:7	Российская Федерация, Новосибирская область, город Новосибирск, ул. Станционная, (11)	Автомобильные дороги общего пользования	7369	3019	Раздел существующего земельного участка

1	2	3	4	5	6	7
130	54:35:064145:74	Российская Федерация, Новосибирская область, город Новосибирск, ул. Широкая, (1/3)	Автомобильные дороги общего пользования	1058	242	Раздел существующего земельного участка
137	54:35:064145:3781	Российская Федерация, Новосибирская область, город Новосибирск, ул. Широкая, (1/4)	Автомобильные дороги общего пользования	106	90	Раздел существующего земельного участка
140	54:35:000000:522	Российская Федерация, Новосибирская область, город Новосибирск, ул. Серебренниковская, (2а)	Автомобильные дороги общего пользования	5037	102	Раздел существующего земельного участка
141	54:35:000000:524	Российская Федерация, Новосибирская область, город Новосибирск, ул. Серебренниковская, (2б)	Автомобильные дороги общего пользования	35366	3021	Раздел существующего земельного участка
143	54:35:062530:113	Российская Федерация, Новосибирская область, город Новосибирск, ул. Станционная, (15/1)	Автомобильные дороги общего пользования	256	70	Раздел существующего земельного участка
145(1)	54:35:064405:13	Российская Федерация, Новосибирская область, город Новосибирск, ул. Стартовая, (1/5)	Автомобильные дороги общего пользования	83454	30157	Раздел существующего земельного участка
145(2)	54:35:064405:13	Российская Федерация, Новосибирская область, город Новосибирск, ул. Стартовая, (1/9)	Автомобильные дороги общего пользования	83454	62	Раздел существующего земельного участка
145(3)	54:35:064405:13	Российская Федерация, Новосибирская область, город Новосибирск, ул. Стартовая, (1/8)	Автомобильные дороги общего пользования	83454	72	Раздел существующего земельного участка

1	2	3	4	5	6	7
145(4)	54:35:064405:13	Российская Федерация, Новосибирская область, город Новосибирск, ул. Стартовая, (1/13)	Автомобильные дороги общего пользования	83454	94	Раздел существующего земельного участка
145(5)	54:35:064405:13	Российская Федерация, Новосибирская область, город Новосибирск, ул. Стартовая, (1/14)	Автомобильные дороги общего пользования	83454	94	Раздел существующего земельного участка
145(6)	54:35:064405:13	Российская Федерация, Новосибирская область, город Новосибирск, ул. Стартовая, (1/15)	Автомобильные дороги общего пользования	83454	74	Раздел существующего земельного участка
145(7)	54:35:064405:13	Российская Федерация, Новосибирская область, город Новосибирск, ул. Стартовая, (1/16)	Автомобильные дороги общего пользования	83454	74	Раздел существующего земельного участка
145(8)	54:35:064405:13	Российская Федерация, Новосибирская область, город Новосибирск, ул. Стартовая, (1/17)	Автомобильные дороги общего пользования	83454	145	Раздел существующего земельного участка
145(9)	54:35:064405:13	Российская Федерация, Новосибирская область, город Новосибирск, ул. Стартовая, (1/18)	Автомобильные дороги общего пользования	83454	138	Раздел существующего земельного участка
146	54:35:064410:169	Российская Федерация, Новосибирская область, город Новосибирск, ул. Большая, (86)	Автомобильные дороги общего пользования	999	780	Раздел существующего земельного участка

1	2	3	4	5	6	7
149	Земельный участок в кадастровых кварталах: 54:35:061490, 54:35:061650, 54:35:062530, 54:35:061485, 54:35:061655, 54:35:064370	Российская Федерация, Новосибирская область, город Новосибирск, ул. Станционная, (2/1)	Автомобильные дороги общего пользования	73244	73244	Образование земельного участка
150	Земельный участок в кадастровом квартале: 54:35:061490	Российская Федерация, Новосибирская область, город Новосибирск, ул. Станционная, (10)	Автомобильные дороги общего пользования	1371	1371	Образование земельного участка
151	Земельный участок в кадастровом квартале: 54:35:061666	Российская Федерация, Новосибирская область, город Новосибирск, ул. Станционная, (2/6)	Автомобильные дороги общего пользования	546	546	Образование земельного участка
152	Земельный участок в кадастровом квартале: 54:35:064220	Российская Федерация, Новосибирская область, город Новосибирск, ул. Туннельная, (33/2)	Автомобильные дороги общего пользования	20	20	Образование земельного участка
153	Земельный участок в кадастровых кварталах: 54:35:064220, 54:35:064370, 54:35:061641	Российская Федерация, Новосибирская область, город Новосибирск, ул. Туннельная, (33)	Автомобильные дороги общего пользования	8053	8053	Образование земельного участка
154	Земельный участок в кадастровых кварталах: 54:35:061641, 54:35:064410	Российская Федерация, Новосибирская область, город Новосибирск, ул. Большая, (11)	Автомобильные дороги общего пользования	15875	15875	Образование земельного участка
155	Земельный участок в кадастровом квартале: 54:35:064405	Российская Федерация, Новосибирская область, город Новосибирск, ул. Стартовая, (1/10)	Автомобильные дороги общего пользования	10	10	Образование земельного участка
156	Земельный участок в кадастровом квартале: 54:35:061641	Российская Федерация, Новосибирская область, город Новосибирск, ул. Большая, (43/1)	Автомобильные дороги общего пользования	1688	1688	Образование земельного участка

1	2	3	4	5	6	7
157	Земельный участок в кадастровом квартале: 54:35:064410	Российская Федерация, Новосибирская область, город Новосибирск, ул. Большая, (34/2)	Автомобильные дороги общего пользования	123	123	Образование земельного участка
158	Земельный участок в кадастровых кварталах: 54:35:064410, 54:35:064445, 54:35:064415	Российская Федерация, Новосибирская область, город Новосибирск, ул. Большая, (34/1)	Автомобильные дороги общего пользования	42421	42421	Образование земельного участка
159	Земельный участок в кадастровом квартале: 54:35:064410	Российская Федерация, Новосибирская область, город Новосибирск, ул. Большая, (40/1)	Автомобильные дороги общего пользования	25	25	Образование земельного участка
160	Земельный участок в кадастровых кварталах: 54:35:064415, 54:35:064435	Российская Федерация, Новосибирская область, город Новосибирск, ул. Большая, (2/2)	Автомобильные дороги общего пользования	13884	13884	Образование земельного участка
161	54:35:00000:23392 (УО :23392(1))	Российская Федерация, Новосибирская область, город Новосибирск, ул. Стартовая, (1/2)	Автомобильные дороги общего пользования	31276	5853	Раздел существующего земельного участка
162	Земельный участок в кадастровом квартале: 54:35:064405	Российская Федерация, Новосибирская область, город Новосибирск, ул. Стартовая, (1/3)	Автомобильные дороги общего пользования	12	12	Образование земельного участка
163	Земельный участок в кадастровом квартале: 54:35:064405	Российская Федерация, Новосибирская область, город Новосибирск, ул. Стартовая, (1/4)	Автомобильные дороги общего пользования	4764	4764	Образование земельного участка
164	Земельный участок в кадастровом квартале: 54:35:064405	Российская Федерация, Новосибирская область, город Новосибирск, ул. Стартовая, (1/6)	Автомобильные дороги общего пользования	89	89	Образование земельного участка
165	Земельный участок в кадастровом квартале: 54:35:064405	Российская Федерация, Новосибирская область, город Новосибирск, ул. Стартовая, (1/7)	Автомобильные дороги общего пользования	52	52	Образование земельного участка

1	2	3	4	5	6	7
166	Земельный участок в кадастровом квартале: 54:35:064405	Российская Федерация, Новосибирская область, город Новосибирск, ул. Стартовая, (1/11)	Автомобильные дороги общего пользования	70	70	Образование земельного участка
167	Земельный участок в кадастровом квартале: 54:35:064405	Российская Федерация, Новосибирская область, город Новосибирск, ул. Стартовая, (1/12)	Автомобильные дороги общего пользования	70	70	Образование земельного участка
168	Земельный участок в кадастровом квартале: 54:35:101590	Российская Федерация, Новосибирская область, город Новосибирск, ул. Ипподромская, (1/2)	Автомобильные дороги общего пользования	93	93	Образование земельного участка
169	Земельный участок в кадастровых кварталах: 54:35:101570, 54:35:074671, 54:35:101575, 54:35:074656, 54:35:073920, 54:35:101060, 54:35:101590, 54:35:074660, 54:35:074650	Российская Федерация, Новосибирская область, город Новосибирск, ул. Ипподромская, (1)	Автомобильные дороги общего пользования	17154	17154	Образование земельного участка
170	Земельный участок в кадастровом квартале 54:35:064410	Российская Федерация, Новосибирская область, город Новосибирск, ул. Большая, (32)	Автомобильные дороги общего пользования	83	83	Образование земельного участка
171	Земельный участок в кадастровых кварталах: 54:35:063176, 54:35:064271, 54:35:064270, 54:35:064165, 54:35:064145, 54:35:003175, 54:35:063295, 54:35:062530, 54:35:064370	Российская Федерация, Новосибирская область, город Новосибирск, ул. Широкая, (1)	Автомобильные дороги общего пользования	102555	102555	Образование земельного участка

1	2	3	4	5	6	7
172	54:35:061641:99	Российская Федерация, Новосибирская область, город Новосибирск, ул. Туннельная, (37/1)	Автомобильные дороги общего пользования	595	103	Раздел существующего земельного участка
173	Земельный участок в кадастровом квартале 54:35:064410	Российская Федерация, Новосибирская область, город Новосибирск, ул. Большая, (88а)	Автомобильные дороги общего пользования	22	22	Образование земельного участка
174	Земельный участок в кадастровом квартале 54:35:101665	Российская Федерация, Новосибирская область, город Новосибирск, ул. Большевикская, (1/2)	Автомобильные дороги общего пользования	223	223	Образование земельного участка
175	Земельный участок в кадастровом квартале 54:35:101665	Российская Федерация, Новосибирская область, город Новосибирск, ул. Большевикская, (1/3)	Автомобильные дороги общего пользования	223	223	Образование земельного участка

Приложение 3

к чертежу межевания территории с отображением красных линий, утвержденных в составе проекта планировки территории, линий отступа от красных линий в целях определения места допустимого размещения зданий, строений, сооружений, границ образуемых и изменяемых земельных участков на кадастровом плане территории, условных номеров образуемых земельных участков, границ территорий объектов культурного наследия, границ зон с особыми условиями использования территорий, границ зон действия публичных сервитутов, границ существующих и (или) подлежащих образованию земельных участков, в том числе предполагаемых к изъятию для государственных или муниципальных нужд, для размещения линейного объекта транспортной инфраструктуры

ПЕРЕЧЕНЬ

земельных участков, предполагаемых к изъятию для государственных или муниципальных нужд, для размещения линейного объекта транспортной инфраструктуры

№ участка на чертеже	Кадастровый номер земельного участка	Адрес земельного участка по сведениям Государственного кадастра недвижимости	Площадь земельного участка, кв. м	Предполагаемая площадь изъятия, кв. м
1	2	3	4	5
1	54:35:061650:17 (ЕЗ 54:35:000000:69)	Российская Федерация, Новосибирская область, город Новосибирск, бывший Восточный проезд	47	47
3	54:35:064410:1	Российская Федерация, Новосибирская область, город Новосибирск, ул. Большая, 68	1000	1000
4	54:35:064410:2	Российская Федерация, Новосибирская область, город Новосибирск, ул. Большая, 34/1	600	600
5	54:35:064410:3	Российская Федерация, Новосибирская область, город Новосибирск, ул. Большая, 66	1000	1000

1	2	3	4	5
6	54:35:064410:5	Российская Федерация, Новосибирская область, город Новосибирск, ул. Большая, 32	997	997
7	54:35:064410:6	Российская Федерация, Новосибирская область, город Новосибирск, ул. Большая, 52	1000	1000
8	54:35:064410:7	Российская Федерация, Новосибирская область, город Новосибирск, ул. Большая, 112	1000	1000
9	54:35:064410:8	Российская Федерация, Новосибирская область, город Новосибирск, ул. Большая, 76	1000	1000
10	54:35:064410:9	Российская Федерация, Новосибирская область, город Новосибирск, ул. Большая, 58	1000	1000
11	54:35:064410:12	Российская Федерация, Новосибирская область, город Новосибирск, ул. Большая, 108	1000	1000
12	54:35:064410:14	Российская Федерация, Новосибирская область, город Новосибирск, ул. Большая, 110	1000	1000
13	54:35:064410:15	Российская Федерация, Новосибирская область, город Новосибирск, ул. Большая, 18	1000	1000
14	54:35:064410:18	Российская Федерация, Новосибирская область, город Новосибирск, ул. Большая, 22	1000	1000
15	54:35:064410:19	Российская Федерация, Новосибирская область, город Новосибирск, ул. Большая, 90	1000	1000
16	54:35:064410:20	Российская Федерация, Новосибирская область, город Новосибирск, ул. Большая, 20	1000	1000
17	54:35:064410:21	Российская Федерация, Новосибирская область, город Новосибирск, ул. Большая, 94	931	931
18	54:35:064410:23 (ЕЗ 54:35:064410:25)	Российская Федерация, Новосибирская область, город Новосибирск, ул. Большая, 96	936	936
19	54:35:064410:24 (ЕЗ 54:35:064410:25)	Российская Федерация, Новосибирская область, город Новосибирск, ул. Большая, 96	277	277

1	2	3	4	5
20	54:35:064410:27	Российская Федерация, Новосибирская область, город Новосибирск, ул. Большая, 84	1000	1000
21	54:35:064410:28	Российская Федерация, Новосибирская область, город Новосибирск, ул. Большая, 92	790	790
22	54:35:064410:29	Российская Федерация, Новосибирская область, город Новосибирск, ул. Большая, 26	1000	1000
23	54:35:064410:30	Российская Федерация, Новосибирская область, город Новосибирск, ул. Большая, 28	1000	1000
24	54:35:064410:31	Российская Федерация, Новосибирская область, город Новосибирск, ул. Большая, 70	1356	1356
25	54:35:064410:32	Российская Федерация, Новосибирская область, город Новосибирск, ул. Большая, 48	1000	1000
26	54:35:064410:34	Российская Федерация, Новосибирская область, город Новосибирск, ул. Большая, 30	1348	1348
27	54:35:064410:35	Российская Федерация, Новосибирская область, город Новосибирск, ул. Большая, 78	1197	1197
28	54:35:064410:36	Российская Федерация, Новосибирская область, город Новосибирск, ул. Большая, 24	1000	1000
29	54:35:064410:37	Российская Федерация, Новосибирская область, город Новосибирск, ул. Большая, 102	772	772
30	54:35:064410:38 (E3 54:35:000000:88)	Российская Федерация, Новосибирская область, город Новосибирск, ул. Вилюйская, ул. Чехова, ул. Ленинградская, ул. Сакко-Ванцетти, ул. Зырянская, ул. Маковская, ул. Большая. Пересекает: ул. Дунайская, ул. Никитина, ул. Гурьевская, ул. Бориса Богаткова, ул. Большевикская	126	126
31	54:35:064410:40	Российская Федерация, Новосибирская область, город Новосибирск, ул. Большая, 106	1297	1297
32	54:35:064410:41	Российская Федерация, Новосибирская область, город Новосибирск, ул. Большая, 98	1334	1334

1	2	3	4	5
33	54:35:064410:43	Российская Федерация, Новосибирская область, город Новосибирск, ул. Большая, 62	1289	1289
34	54:35:064410:45	Российская Федерация, Новосибирская область, город Новосибирск, ул. Большая, 72	942	942
35	54:35:064410:47	Российская Федерация, Новосибирская область, город Новосибирск, ул. Большая, 80	3328	3328
36	54:35:064410:48	Российская Федерация, Новосибирская область, город Новосибирск, ул. Большая, 88	1000	1000
37	54:35:064410:49	Российская Федерация, Новосибирская область, город Новосибирск, ул. Большая, 44	2389	2389
38	54:35:064410:51	Российская Федерация, Новосибирская область, город Новосибирск, ул. Большая, 54	1689	1689
39	54:35:064410:52	Российская Федерация, Новосибирская область, город Новосибирск, ул. Большая, 50	1000	1000
40	54:35:064410:53	Российская Федерация, Новосибирская область, город Новосибирск, ул. Большая, 40	1000	1000
41	54:35:064410:54	Российская Федерация, Новосибирская область, город Новосибирск, ул. Большая, 64	1920	1920
42	54:35:064410:56	Российская Федерация, Новосибирская область, город Новосибирск, ул. Большая. На земельном участке расположен индивидуальный жилой дом № 38	1000	1000
43	54:35:064410:57	Российская Федерация, Новосибирская область, город Новосибирск, ул. Большая. На земельном участке расположен индивидуальный жилой дом № 74	610	610
44	54:35:064410:153	Российская Федерация, Новосибирская область, город Новосибирск, ул. Большая. На земельном участке расположен индивидуальный жилой дом № 114	1000	1000
45	54:35:064410:160	Российская Федерация, Новосибирская область, город Новосибирск, ул. Большая, 60	1000	1000
46	54:35:074660:39	Российская Федерация, Новосибирская область, город Новосибирск, ул. Инская, 1	1625	1625

1	2	3	4	5
47	54:35:064415:3	Российская Федерация, Новосибирская область, город Новосибирск, ул. Большая	35548	16647
49	54:35:064271:15	Российская Федерация, Новосибирская область, город Новосибирск, ул. Широкая	10	10
50	54:35:064271:18 (ЕЗ 54:35:000000:67)	Российская Федерация, Новосибирская область, город Новосибирск, ул. Ватутина, ул. Пермитина, ул. Римского-Корсакова, ул. Палласа, ул. Вертковская, ул. Немировича-Данченко. Пересекает: ул. Широкая ул. Котовского, ул. Немировича-Данченко, ул. Сибиряков-Гвардейцев, ул. Ватутина, ул. Костычева, ул. Станиславского, ул. Петухова	28	28
51	54:35:064271:180	Российская Федерация, Новосибирская область, город Новосибирск, ул. Широкая	2572	2572
52	54:35:064220:3	Российская Федерация, Новосибирская область, город Новосибирск, ул. Станционная	13633	1480
53	54:35:064220:27	Российская Федерация, Новосибирская область, город Новосибирск, ул. Туннельная	1095	1095
54	54:35:061650:7	Российская Федерация, Новосибирская область, город Новосибирск, ул. Станционная, 4	296699	41
55	54:35:061650:12	Российская Федерация, Новосибирская область, город Новосибирск, проезд Энергетиков	14	14
56	54:35:061650:18 (ЕЗ 54:35:000000:69)	Российская Федерация, Новосибирская область, город Новосибирск, бывший Восточный проезд	50	50
57	54:35:061650:19 (ЕЗ 54:35:000000:69)	Российская Федерация, Новосибирская область, город Новосибирск, бывший Восточный проезд	52	52
58	54:35:061650:25 (ЕЗ 54:35:000000:67)	Российская Федерация, Новосибирская область, город Новосибирск, ул. Ватутина, ул. Пермитина, ул. Римского-Корсакова, ул. Палласа, ул. Вертковская, ул. Немировича-Данченко. Пересекает: ул. Широкая ул. Котовского, ул. Немировича-Данченко, ул. Сибиряков-Гвардейцев, ул. Ватутина, ул. Костычева, ул. Станиславского, ул. Петухова	48	48

1	2	3	4	5
59	54:35:061650:26 (ЕЗ 54:35:000000:67)	Российская Федерация, Новосибирская область, город Новосибирск, ул. Вагутина, ул. Пермитина, ул. Римского-Корсакова, ул. Палласа, ул. Вертковская, ул. Немировича-Данченко. Пересекает: ул. Широкая ул. Котовского, ул. Немировича-Данченко, ул. Сибиряков-Гвардейцев, ул. Вагутина, ул. Костычева, ул. Станиславского, ул. Петухова	53	53
60	54:35:061650:27 (ЕЗ 54:35:000000:67)	Российская Федерация, Новосибирская область, город Новосибирск, ул. Вагутина, ул. Пермитина, ул. Римского-Корсакова, ул. Палласа, ул. Вертковская, ул. Немировича-Данченко. Пересекает: ул. Широкая ул. Котовского, ул. Немировича-Данченко, ул. Сибиряков-Гвардейцев, ул. Вагутина, ул. Костычева, ул. Станиславского, ул. Петухова	45	45
61	54:35:061666:1	Российская Федерация, Новосибирская область, город Новосибирск, ул. Станционная, 2	3623	3623
62	54:35:061666:2	Российская Федерация, Новосибирская область, город Новосибирск, ул. Станционная, 2	3450	3450
63	54:35:061666:3	Российская Федерация, Новосибирская область, город Новосибирск, ул. Станционная, 5/1	7822	1796
64	54:35:061666:4	Российская Федерация, Новосибирская область, город Новосибирск, ул. Станционная, 5	7060	188
65	54:35:061666:6	Российская Федерация, Новосибирская область, город Новосибирск, ул. Станционная, 5/1. На земельном участке расположен гараж на 18 боксов	6065	6065
66	54:35:061666:8	Российская Федерация, Новосибирская область, город Новосибирск, ул. Станционная	2731	2731
68	54:35:061655:8	Российская Федерация, Новосибирская область, город Новосибирск, ул. Станционная, 3/1	10042	10042
69	54:35:061655:11	Российская Федерация, Новосибирская область, город Новосибирск, ул. Станционная, 3	2565	2565

1	2	3	4	5
70	54:35:061655:12	Российская Федерация, Новосибирская область, город Новосибирск, ул. Станционная, 5 стр.	11816	8244
71	54:35:061655:14	Российская Федерация, Новосибирская область, город Новосибирск, проезд Энергетиков, 1	307	307
72	54:35:061655:15	Российская Федерация, Новосибирская область, город Новосибирск, ул. Станционная, 3б	4403	4403
73	54:35:061655:16 (E3 54:35:000000:67)	Российская Федерация, Новосибирская область, город Новосибирск, ул. Ватутина, ул. Пермитина, ул. Римского-Корсакова, ул. Палласа, ул. Вертовская, ул. Немировича-Данченко. Пересекает: ул. Широкая ул. Котовского, ул. Немировича-Данченко, ул. Сибиряков-Гвардейцев, ул. Ватутина, ул. Костычева, ул. Станиславского, ул. Петухова	45	45
74	54:35:000000:371	Российская Федерация, Новосибирская область, город Новосибирск	70944	13507
75	54:35:061641:2	Российская Федерация, Новосибирская область, город Новосибирск, ул. Туннельная, 38	1000	1000
76	54:35:061641:3	Российская Федерация, Новосибирская область, город Новосибирск, ул. Большая, 31	523	523
77	54:35:061641:4	Российская Федерация, Новосибирская область, город Новосибирск, ул. Туннельная, 37б	1027	1027
78	54:35:061641:5	Российская Федерация, Новосибирская область, город Новосибирск, ул. Туннельная, 35	1000	1000
79	54:35:061641:6	Российская Федерация, Новосибирская область, город Новосибирск, ул. Большая, 19	674	674
80	54:35:061641:7	Российская Федерация, Новосибирская область, город Новосибирск, ул. Туннельная, 32	1255	1255
81	54:35:061641:8	Российская Федерация, Новосибирская область, город Новосибирск, ул. Большая, 13	559	559
82	54:35:061641:9	Российская Федерация, Новосибирская область, город Новосибирск, ул. Туннельная, 35а	801	801

1	2	3	4	5
83	54:35:061641:10	Российская Федерация, Новосибирская область, город Новосибирск, ул. Большая, 33	982	982
84	54:35:061641:12	Российская Федерация, Новосибирская область, город Новосибирск, ул. Большая, 25	482	482
85	54:35:061641:13	Российская Федерация, Новосибирская область, город Новосибирск, ул. Большая, 43	1160	1160
86	54:35:061641:14	Российская Федерация, Новосибирская область, город Новосибирск, ул. Большая, 29	863	863
87	54:35:061641:15	Российская Федерация, Новосибирская область, город Новосибирск, ул. Большая, 39	813	813
88	54:35:061641:16	Российская Федерация, Новосибирская область, город Новосибирск, ул. Большая, 17	1126	1126
89	54:35:061641:17	Российская Федерация, Новосибирская область, город Новосибирск, ул. Туннельная, 40	1047	1047
90	54:35:061641:19	Российская Федерация, Новосибирская область, город Новосибирск, ул. Туннельная, 37	556	556
91	54:35:061641:22	Российская Федерация, Новосибирская область, город Новосибирск, ул. Большая, 45	833	833
92	54:35:061641:23	Российская Федерация, Новосибирская область, город Новосибирск, ул. Туннельная, 32а	1384	1384
93	54:35:061641:24	Российская Федерация, Новосибирская область, город Новосибирск, ул. Большая, 21	848	848
94	54:35:061641:26	Российская Федерация, Новосибирская область, город Новосибирск, ул. Туннельная, 37а	566	566
95	54:35:061641:27	Российская Федерация, Новосибирская область, город Новосибирск, ул. Большая, 35	782	782
96	54:35:061641:28	Российская Федерация, Новосибирская область, город Новосибирск, ул. Туннельная. На земельном участке расположен индивидуальный жилой дом № 34	1000	1000

1	2	3	4	5
97	54:35:061641:86	Российская Федерация, Новосибирская область, город Новосибирск, ул. Туннельная. На земельном участке расположен индивидуальный жилой дом № 38/1	761	761
98	54:35:061641:87	Российская Федерация, Новосибирская область, город Новосибирск, ул. Туннельная. На земельном участке расположен индивидуальный жилой дом № 38/1	761	761
99	54:35:061641:88	Российская Федерация, Новосибирская область, город Новосибирск, ул. Туннельная, 39	239	239
100	54:35:061641:89	Российская Федерация, Новосибирская область, город Новосибирск, ул. Туннельная, 39	608	608
101	54:35:061641:94	Российская Федерация, Новосибирская область, город Новосибирск, ул. Туннельная, 36	1000	1000
102	54:35:061641:96	Российская Федерация, Новосибирская область, город Новосибирск, ул. Большая, 41	483	483
103	54:35:061490:19	Российская Федерация, Новосибирская область, город Новосибирск, ул. Станционная, 8	4256	1549
104	54:35:061490:125	Российская Федерация, Новосибирская область, город Новосибирск, ул. Станционная, (8)	8	8
105	54:35:061490:127	Российская Федерация, Новосибирская область, город Новосибирск, ул. Станционная, 8	6	6
106	54:35:061490:152	Российская Федерация, Новосибирская область, город Новосибирск, ул. Станционная, 12	1823	1823
107	54:35:061490:166	Российская Федерация, Новосибирская область, город Новосибирск, ул. Станционная, 14	5555	710
108	54:35:061490:180	Российская Федерация, Новосибирская область, город Новосибирск, ул. Станционная, 16	587	587
109	54:35:061490:181	Российская Федерация, Новосибирская область, город Новосибирск, ул. Станционная, 16	78	78

1	2	3	4	5
110	54:35:061490:183	Российская Федерация, Новосибирская область, город Новосибирск, ул. Станционная, 1б	1808	8
111	54:35:061490:220	Российская Федерация, Новосибирская область, город Новосибирск, ул. Станционная	1823	1823
112	54:35:063176:5	Российская Федерация, Новосибирская область, город Новосибирск, ул. Широкая, 1	16	16
113	54:35:063176:7	Российская Федерация, Новосибирская область, город Новосибирск, ул. Широкая, 2б	1253	57
114	54:35:063176:8 (ЕЗ 54:35:063176:10)	Российская Федерация, Новосибирская область, город Новосибирск, ул. Широкая, 2а	751	751
115	54:35:063176:9 (ЕЗ 54:35:063176:10)	Российская Федерация, Новосибирская область, город Новосибирск, ул. Широкая, 2а	578	578
116	54:35:063176:13	Российская Федерация, Новосибирская область, город Новосибирск, площадь Труда. На земельном участке расположено здание № 1	6488	402
117	54:35:063176:14	Российская Федерация, Новосибирская область, город Новосибирск, ул. Широкая	3642	1878
118	54:35:063176:18	Российская Федерация, Новосибирская область, город Новосибирск, ул. Широкая	7027	545
119	54:35:063176:23	Российская Федерация, Новосибирская область, город Новосибирск, ул. Широкая	21	21
120	54:35:063176:27	Российская Федерация, Новосибирская область, город Новосибирск, ул. Широкая	9	9
121	54:35:063176:28	Российская Федерация, Новосибирская область, город Новосибирск, ул. Широкая	111	111
122	54:35:063176:155	Российская Федерация, Новосибирская область, город Новосибирск, ул. Широкая	102	102
123	54:35:063176:156	Российская Федерация, Новосибирская область, город Новосибирск, ул. Широкая	16	16

1	2	3	4	5
124	54:35:000000:466	Российская Федерация, Новосибирская область, город Новосибирск, ул. Широкая	3843	3843
125	54:35:063295:24	Российская Федерация, Новосибирская область, город Новосибирск, ул. Троллейная, 8	10	10
126	54:35:063295:70	Российская Федерация, Новосибирская область, город Новосибирск, ул. Широкая	7	7
127	54:35:061485:7	Российская Федерация, Новосибирская область, город Новосибирск, ул. Станционная, 11	7369	7369
128	54:35:061485:12	Российская Федерация, Новосибирская область, город Новосибирск, ул. Станционная, 16	360	360
129	54:35:061485:43	Российская Федерация, Новосибирская область, город Новосибирск, ул. Станционная	7	7
130	54:35:064145:74	Российская Федерация, Новосибирская область, город Новосибирск, ул. Широкая, 1	1058	242
131	54:35:064145:87	Российская Федерация, Новосибирская область, город Новосибирск, ул. Широкая, (1)	75	75
132	54:35:064145:107	Российская Федерация, Новосибирская область, город Новосибирск, ул. Широкая, 23	8	8
133	54:35:064145:121	Российская Федерация, Новосибирская область, город Новосибирск, ул. Широкая, 21	6	6
134	54:35:064145:122	Российская Федерация, Новосибирская область, город Новосибирск, ул. Широкая, 21	6	6
135	54:35:064145:125	Российская Федерация, Новосибирская область, город Новосибирск, ул. Широкая, 3	9	9
136	54:35:064145:137	Российская Федерация, Новосибирская область, город Новосибирск, ул. Широкая, 23	6	6
137	54:35:064145:3781	Российская Федерация, Новосибирская область, город Новосибирск, ул. Широкая	106	106

1	2	3	4	5
138	54:35:064145:3923	Российская Федерация, Новосибирская область, город Новосибирск, ул. Широкая	7	7
139	54:35:063175:65	Российская Федерация, Новосибирская область, город Новосибирск, ул. Тролейная	8	8
140	54:35:000000:522	Российская Федерация, Новосибирская область, город Новосибирск, ул. Зырянская	5037	102
141	54:35:000000:524	Российская Федерация, Новосибирская область, город Новосибирск, ул. Зырянская	35366	3021
142	54:35:074671:19	Российская Федерация, Новосибирская область, город Новосибирск, ул. Кривошековская, 15	2240	22
143	54:35:062530:113	Российская Федерация, Новосибирская область, город Новосибирск, ул. Станционная	256	70
144	54:35:064405:1	Российская Федерация, Новосибирская область, город Новосибирск	3283	3283
145	54:35:064405:13	Российская Федерация, Новосибирская область, город Новосибирск, ул. Стартовая	83454	30923
146	54:35:064410:169	Российская Федерация, Новосибирская область, город Новосибирск, ул. Большая, 86	999	999
147	54:35:061641:102	Российская Федерация, Новосибирская область, город Новосибирск, ул Рябиновая, на земельном участке расположен индивидуальный жилой дом № 15, с кадастровым номером 54:35:061641:59	1391	1391
148	54:35:061641:104	Российская Федерация, Новосибирская область, город Новосибирск, ул. Туннельная	1000	1000
161	54:35:000000:23392 (УО :23392(1))	Российская Федерация, Новосибирская область, город Новосибирск, Ленинский и Центральный районы	31276	5853
172	54:35:061641:99	Российская Федерация, Новосибирская область, город Новосибирск, ул.Туннельная, 37а	595	595

Приложение 4

к чертежу межевания территории с отображением красных линий, утвержденных в составе проекта планировки территории, линий отступа от красных линий в целях определения места допустимого размещения зданий, строений, сооружений, границ образуемых и изменяемых земельных участков на кадастровом плане территории, условных номеров образуемых земельных участков, границ территорий объектов культурного наследия, границ зон с особыми условиями использования территорий, границ зон действия публичных сервитутов, границ существующих и (или) подлежащих образованию земельных участков, в том числе предполагаемых к изъятию для государственных или муниципальных нужд, для размещения линейного объекта транспортной инфраструктуры

ПЕРЕЧЕНЬ

образуемых земельных участков, которые после образования будут относиться к территориям общего пользования или имуществу общего пользования

№ участка на чертеже	Кадастровый номер существующего земельного участка/кадастрового квартала	Адрес образуемого земельного участка	Вид разрешенного использования образуемого земельного участка	Площадь существующего земельного участка, кв. м	Площадь образуемого земельного участка, кв. м
1	2	3	4	5	6
8	54:35:064410:7	Российская Федерация, Новосибирская область, город Новосибирск, ул. Большая, (112)	Автомобильные дороги общего пользования	1000	146

1	2	3	4	5	6
9	54:35:064410:8	Российская Федерация, Новосибирская область, город Новосибирск, ул. Большая, (76)	Автомобильные дороги общего пользования	1000	967
11	54:35:064410:12	Российская Федерация, Новосибирская область, город Новосибирск, ул. Большая, (108)	Автомобильные дороги общего пользования	1000	239
12	54:35:064410:14	Российская Федерация, Новосибирская область, город Новосибирск, ул. Большая, (110)	Автомобильные дороги общего пользования	1000	184
14	54:35:064410:18	Российская Федерация, Новосибирская область, город Новосибирск, ул. Большая, (22)	Автомобильные дороги общего пользования	1000	779
15	54:35:064410:19	Российская Федерация, Новосибирская область, город Новосибирск, ул. Большая, (90)	Автомобильные дороги общего пользования	1000	787
17	54:35:064410:21	Российская Федерация, Новосибирская область, город Новосибирск, ул. Большая, (94)	Автомобильные дороги общего пользования	931	286
18	54:35:064410:23 (ЕЗ 54:35:064410:25)	Российская Федерация, Новосибирская область, город Новосибирск, ул. Большая, (92/1)	Автомобильные дороги общего пользования	936	2
21	54:35:064410:28	Российская Федерация, Новосибирская область, город Новосибирск, ул. Большая, (92)	Автомобильные дороги общего пользования	790	197
22	54:35:064410:29	Российская Федерация, Новосибирская область, город Новосибирск, ул. Большая, (26)	Автомобильные дороги общего пользования	1000	877

1	2	3	4	5	6
23	54:35:064410:30	Российская Федерация, Новосибирская область, город Новосибирск, ул. Большая, (28)	Автомобильные дороги общего пользования	1000	925
25	54:35:064410:32	Российская Федерация, Новосибирская область, город Новосибирск, ул. Большая, (48)	Автомобильные дороги общего пользования	1000	925
28	54:35:064410:36	Российская Федерация, Новосибирская область, город Новосибирск, ул. Большая, (24)	Автомобильные дороги общего пользования	1000	819
29	54:35:064410:37	Российская Федерация, Новосибирская область, город Новосибирск, ул. Большая, (102)	Автомобильные дороги общего пользования	772	260
31	54:35:064410:40	Российская Федерация, Новосибирская область, город Новосибирск, ул. Большая, (106)	Автомобильные дороги общего пользования	1297	424
32	54:35:064410:41	Российская Федерация, Новосибирская область, город Новосибирск, ул. Большая, (98)	Автомобильные дороги общего пользования	1334	631
35	54:35:064410:47	Российская Федерация, Новосибирская область, город Новосибирск, ул. Большая, (80)	Автомобильные дороги общего пользования	3328	2417
36	54:35:064410:48	Российская Федерация, Новосибирская область, город Новосибирск, ул. Большая, (88)	Автомобильные дороги общего пользования	1000	960
37	54:35:064410:49	Российская Федерация, Новосибирская область, город Новосибирск, ул. Большая, (44)	Автомобильные дороги общего пользования	2389	2263

1	2	3	4	5	6
44	54:35:064410:153	Российская Федерация, Новосибирская область, город Новосибирск, ул. Большая, (114)	Автомобильные дороги общего пользования	1000	40
45	54:35:064410:160	Российская Федерация, Новосибирская область, город Новосибирск, ул. Большая, (60)	Автомобильные дороги общего пользования	1000	996
47(1)	54:35:064415:3	Российская Федерация, Новосибирская область, город Новосибирск, ул. Большая, (2/3)	Автомобильные дороги общего пользования	35548	16352
47(2)	54:35:064415:3	Российская Федерация, Новосибирская область, город Новосибирск, ул. Большая, (2/4)	Объекты инженерно-технического назначения	35548	123
47(3)	54:35:064415:3	Российская Федерация, Новосибирская область, город Новосибирск, ул. Большая, (2)	Объекты инженерно-технического назначения	35548	96
52	54:35:064220:3	Российская Федерация, Новосибирская область, город Новосибирск, ул. Туннельная, (33/1)	Автомобильные дороги общего пользования	13633	1480
54	54:35:061650:7	Российская Федерация, Новосибирская область, город Новосибирск, ул. Станционная, (4а)	Автомобильные дороги общего пользования	296699	41
61	54:35:061666:1	Российская Федерация, Новосибирская область, город Новосибирск, ул. Станционная, (2/7)	Автомобильные дороги общего пользования	3623	2830
62	54:35:061666:2	Российская Федерация, Новосибирская область, город Новосибирск, ул. Станционная, (2/5)	Автомобильные дороги общего пользования	3450	2373

1	2	3	4	5	6
63(1)	54:35:061666:3	Российская Федерация, Новосибирская область, город Новосибирск, ул. Станционная, (2/9)	Автомобильные дороги общего пользования	7822	259
63(2)	54:35:061666:3	Российская Федерация, Новосибирская область, город Новосибирск, ул. Станционная, (2/3)	Автомобильные дороги общего пользования	7822	1537
64	54:35:061666:4	Российская Федерация, Новосибирская область, город Новосибирск, ул. Станционная, (2/8)	Автомобильные дороги общего пользования	7060	188
65	54:35:061666:6	Российская Федерация, Новосибирская область, город Новосибирск, ул. Станционная, (2/4)	Автомобильные дороги общего пользования	6065	3681
66	54:35:061666:8	Российская Федерация, Новосибирская область, город Новосибирск, ул. Станционная, (2/2)	Автомобильные дороги общего пользования	2731	1845
70	54:35:061655:12	Российская Федерация, Новосибирская область, город Новосибирск, ул. Станционная, (5/1)	Автомобильные дороги общего пользования	11816	8244
74(1)	54:35:000000:371	Российская Федерация, Новосибирская область, город Новосибирск, ул. Ипподромская, (1/1)	Автомобильные дороги общего пользования	70944	12692
74(2)	54:35:000000:371	Российская Федерация, Новосибирская область, город Новосибирск, ул. Большевикская, (1)	Объекты инженерно-технического назначения	70944	535
74(3)	54:35:000000:371	Российская Федерация, Новосибирская область, город Новосибирск, ул. Большевикская, (1/1)	Автомобильные дороги общего пользования	70944	152

1	2	3	4	5	6
74(4)	54:35:000000:371	Российская Федерация, Новосибирская область, город Новосибирск, ул. Большевикская, (1/4)	Объекты инженерно-технического назначения	70944	128
76	54:35:061641:3	Российская Федерация, Новосибирская область, город Новосибирск, ул. Большая, (31)	Автомобильные дороги общего пользования	523	381
77	54:35:061641:4	Российская Федерация, Новосибирская область, город Новосибирск, ул. Туннельная, (376)	Автомобильные дороги общего пользования	1027	869
78	54:35:061641:5	Российская Федерация, Новосибирская область, город Новосибирск, ул. Туннельная, (35)	Автомобильные дороги общего пользования	1000	991
83	54:35:061641:10	Российская Федерация, Новосибирская область, город Новосибирск, ул. Большая, (33)	Автомобильные дороги общего пользования	982	628
85	54:35:061641:13	Российская Федерация, Новосибирская область, город Новосибирск, ул. Большая, (43)	Автомобильные дороги общего пользования	1160	247
86	54:35:061641:14	Российская Федерация, Новосибирская область, город Новосибирск, ул. Большая, (29)	Автомобильные дороги общего пользования	863	674
87	54:35:061641:15	Российская Федерация, Новосибирская область, город Новосибирск, ул. Большая, (39)	Автомобильные дороги общего пользования	813	525
90	54:35:061641:19	Российская Федерация, Новосибирская область, город Новосибирск, ул. Туннельная, (37)	Автомобильные дороги общего пользования	556	445

1	2	3	4	5	6
91	54:35:061641:22	Российская Федерация, Новосибирская область, город Новосибирск, ул. Большая, (45)	Автомобильные дороги общего пользования	833	58
94	54:35:061641:26	Российская Федерация, Новосибирская область, город Новосибирск, ул. Туннельная, (37а)	Автомобильные дороги общего пользования	566	538
95	54:35:061641:27	Российская Федерация, Новосибирская область, город Новосибирск, ул. Большая, (35)	Автомобильные дороги общего пользования	782	503
97	54:35:061641:86	Российская Федерация, Новосибирская область, город Новосибирск, ул. Туннельная, (38/1)	Автомобильные дороги общего пользования	761	666
102	54:35:061641:96	Российская Федерация, Новосибирская область, город Новосибирск, ул. Большая, (41)	Автомобильные дороги общего пользования	483	104
103(1)	54:35:061490:19	Российская Федерация, Новосибирская область, город Новосибирск, ул. Станционная, (8/1)	Автомобильные дороги общего пользования	4256	1522
103(2)	54:35:061490:19	Российская Федерация, Новосибирская область, город Новосибирск, ул. Станционная, (8/2)	Автомобильные дороги общего пользования	4256	27
106	54:35:061490:152	Российская Федерация, Новосибирская область, город Новосибирск, ул. Станционная, (12)	Автомобильные дороги общего пользования	1823	1793
107	54:35:061490:166	Российская Федерация, Новосибирская область, город Новосибирск, ул. Станционная, (14)	Автомобильные дороги общего пользования	5555	710

1	2	3	4	5	6
108	54:35:061490:180	Российская Федерация, Новосибирская область, город Новосибирск, ул. Станционная, (16/1)	Автомобильные дороги общего пользования	587	532
110	54:35:061490:183	Российская Федерация, Новосибирская область, город Новосибирск, ул. Станционная, (16/2)	Автомобильные дороги общего пользования	1808	8
113	54:35:063176:7	Российская Федерация, Новосибирская область, город Новосибирск, ул. Широкая, (2/1)	Автомобильные дороги общего пользования	1253	57
114	54:35:063176:8 (E3 54:35:063176:10)	Российская Федерация, Новосибирская область, город Новосибирск, ул. Широкая, (2/5)	Автомобильные дороги общего пользования	751	546
115	54:35:063176:9 (E3 54:35:063176:10)	Российская Федерация, Новосибирская область, город Новосибирск, ул. Широкая, (2/4)	Автомобильные дороги общего пользования	578	477
116(1)	54:35:063176:13	Российская Федерация, Новосибирская область, город Новосибирск, ул. Широкая, (2/6)	Автомобильные дороги общего пользования	6488	239
116(2)	54:35:063176:13	Российская Федерация, Новосибирская область, город Новосибирск, ул. Широкая, (2/7)	Автомобильные дороги общего пользования	6488	77
116(3)	54:35:063176:13	Российская Федерация, Новосибирская область, город Новосибирск, ул. Широкая, (2/8)	Автомобильные дороги общего пользования	6488	86
117	54:35:063176:14	Российская Федерация, Новосибирская область, город Новосибирск, ул. Широкая, (2/9)	Автомобильные дороги общего пользования	3642	1867

1	2	3	4	5	6
118	54:35:063176:18	Российская Федерация, Новосибирская область, город Новосибирск, ул. Широкая, (2)	Автомобильные дороги общего пользования	7027	545
125	54:35:063295:24	Российская Федерация, Новосибирская область, город Новосибирск, ул. Широкая, (1/2)	Автомобильные дороги общего пользования	10	8
127	54:35:061485:7	Российская Федерация, Новосибирская область, город Новосибирск, ул. Станционная, (11)	Автомобильные дороги общего пользования	7369	3019
130	54:35:064145:74	Российская Федерация, Новосибирская область, город Новосибирск, ул. Широкая, (1/3)	Автомобильные дороги общего пользования	1058	242
137	54:35:064145:3781	Российская Федерация, Новосибирская область, город Новосибирск, ул. Широкая, (1/4)	Автомобильные дороги общего пользования	106	90
140	54:35:000000:522	Российская Федерация, Новосибирская область, город Новосибирск, ул. Серебренниковская, (2а)	Автомобильные дороги общего пользования	5037	102
141	54:35:000000:524	Российская Федерация, Новосибирская область, город Новосибирск, ул. Серебренниковская, (2б)	Автомобильные дороги общего пользования	35366	3021
143	54:35:062530:113	Российская Федерация, Новосибирская область, город Новосибирск, ул. Станционная, (15/1)	Автомобильные дороги общего пользования	256	70
145(1)	54:35:064405:13	Российская Федерация, Новосибирская область, город Новосибирск, ул. Стартовая, (1/5)	Автомобильные дороги общего пользования	83454	30157

1	2	3	4	5	6
145(2)	54:35:064405:13	Российская Федерация, Новосибирская область, город Новосибирск, ул. Стартовая, (1/9)	Автомобильные дороги общего пользования	83454	62
145(3)	54:35:064405:13	Российская Федерация, Новосибирская область, город Новосибирск, ул. Стартовая, (1/8)	Автомобильные дороги общего пользования	83454	72
145(4)	54:35:064405:13	Российская Федерация, Новосибирская область, город Новосибирск, ул. Стартовая, (1/13)	Автомобильные дороги общего пользования	83454	94
145(5)	54:35:064405:13	Российская Федерация, Новосибирская область, город Новосибирск, ул. Стартовая, (1/14)	Автомобильные дороги общего пользования	83454	94
145(6)	54:35:064405:13	Российская Федерация, Новосибирская область, город Новосибирск, ул. Стартовая, (1/15)	Автомобильные дороги общего пользования	83454	74
145(7)	54:35:064405:13	Российская Федерация, Новосибирская область, город Новосибирск, ул. Стартовая, (1/16)	Автомобильные дороги общего пользования	83454	74
145(8)	54:35:064405:13	Российская Федерация, Новосибирская область, город Новосибирск, ул. Стартовая, (1/17)	Автомобильные дороги общего пользования	83454	145
145(9)	54:35:064405:13	Российская Федерация, Новосибирская область, город Новосибирск, ул. Стартовая, (1/18)	Автомобильные дороги общего пользования	83454	138
146	54:35:064410:169	Российская Федерация, Новосибирская область, город Новосибирск, ул. Большая, (86)	Автомобильные дороги общего пользования	999	780

1	2	3	4	5	6
149	Земельный участок в кадастровых кварталах: 54:35:061490, 54:35:061650, 54:35:062530, 54:35:061485, 54:35:061655, 54:35:064370	Российская Федерация, Новосибирская область, город Новосибирск, ул. Станционная, (2/1)	Автомобильные дороги общего пользования	73244	73244
150	Земельный участок в кадастровом квартале: 54:35:061490	Российская Федерация, Новосибирская область, город Новосибирск, ул. Станционная, (10)	Автомобильные дороги общего пользования	1371	1371
151	Земельный участок в кадастровом квартале: 54:35:061666	Российская Федерация, Новосибирская область, город Новосибирск, ул. Станционная, (2/6)	Автомобильные дороги общего пользования	546	546
152	Земельный участок в кадастровом квартале: 54:35:064220	Российская Федерация, Новосибирская область, город Новосибирск, ул. Туннельная, (33/2)	Автомобильные дороги общего пользования	20	20
153	Земельный участок в кадастровых кварталах: 54:35:064220, 54:35:064370, 54:35:061641	Российская Федерация, Новосибирская область, город Новосибирск, ул. Туннельная, (33)	Автомобильные дороги общего пользования	8053	8053
154	Земельный участок в кадастровых кварталах: 54:35:061641, 54:35:064410	Российская Федерация, Новосибирская область, город Новосибирск, ул. Большая, (11)	Автомобильные дороги общего пользования	15875	15875
155	Земельный участок в кадастровом квартале: 54:35:064405	Российская Федерация, Новосибирская область, город Новосибирск, ул. Стартовая, (1/10)	Автомобильные дороги общего пользования	10	10
156	Земельный участок в кадастровом квартале: 54:35:061641	Российская Федерация, Новосибирская область, город Новосибирск, ул. Большая, (43/1)	Автомобильные дороги общего пользования	1688	1688

1	2	3	4	5	6
157	Земельный участок в кадастровом квартале: 54:35:064410	Российская Федерация, Новосибирская область, город Новосибирск, ул. Большая, (34/2)	Автомобильные дороги общего пользования	123	123
158	Земельный участок в кадастровых кварталах: 54:35:064410, 54:35:064445, 54:35:064415	Российская Федерация, Новосибирская область, город Новосибирск, ул. Большая, (34/1)	Автомобильные дороги общего пользования	42421	42421
159	Земельный участок в кадастровом квартале: 54:35:064410	Российская Федерация, Новосибирская область, город Новосибирск, ул. Большая, (40/1)	Автомобильные дороги общего пользования	25	25
160	Земельный участок в кадастровых кварталах: 54:35:064415, 54:35:064435	Российская Федерация, Новосибирская область, город Новосибирск, ул. Большая, (2/2)	Автомобильные дороги общего пользования	13884	13884
161	54:35:000000:23392 (УО :23392(1))	Российская Федерация, Новосибирская область, город Новосибирск, ул. Стартовая, (1/2)	Автомобильные дороги общего пользования	31276	5853
162	Земельный участок в кадастровом квартале: 54:35:064405	Российская Федерация, Новосибирская область, город Новосибирск, ул. Стартовая, (1/3)	Автомобильные дороги общего пользования	12	12
163	Земельный участок в кадастровом квартале: 54:35:064405	Российская Федерация, Новосибирская область, город Новосибирск, ул. Стартовая, (1/4)	Автомобильные дороги общего пользования	4764	4764
164	Земельный участок в кадастровом квартале: 54:35:064405	Российская Федерация, Новосибирская область, город Новосибирск, ул. Стартовая, (1/6)	Автомобильные дороги общего пользования	89	89

1	2	3	4	5	6
165	Земельный участок в кадастровом квартале: 54:35:064405	Российская Федерация, Новосибирская область, город Новосибирск, ул. Стартовая, (1/7)	Автомобильные дороги общего пользования	52	52
166	Земельный участок в кадастровом квартале: 54:35:064405	Российская Федерация, Новосибирская область, город Новосибирск, ул. Стартовая, (1/11)	Автомобильные дороги общего пользования	70	70
167	Земельный участок в кадастровом квартале: 54:35:064405	Российская Федерация, Новосибирская область, город Новосибирск, ул. Стартовая, (1/12)	Автомобильные дороги общего пользования	70	70
168	Земельный участок в кадастровом квартале: 54:35:101590	Российская Федерация, Новосибирская область, город Новосибирск, ул. Ипподромская, (1/2)	Автомобильные дороги общего пользования	93	93
169	Земельный участок в кадастровых кварталах: 54:35:101570, 54:35:074671, 54:35:101575, 54:35:074656, 54:35:073920, 54:35:101060, 54:35:101590, 54:35:074660, 54:35:074650	Российская Федерация, Новосибирская область, город Новосибирск, ул. Ипподромская, (1)	Автомобильные дороги общего пользования	17154	17154
170	Земельный участок в кадастровом квартале 54:35:064410	Российская Федерация, Новосибирская область, город Новосибирск, ул. Большая, (32)	Автомобильные дороги общего пользования	83	83

1	2	3	4	5	6
171	Земельный участок в кадастровых кварталах: 54:35:063176, 54:35:064271, 54:35:064270, 54:35:064165, 54:35:064145, 54:35:003175, 54:35:063295, 54:35:062530, 54:35:064370	Российская Федерация, Новосибирская область, город Новосибирск, ул. Широкая, (1)	Автомобильные дороги общего пользования	102555	102555
172	54:35:061641:99	Российская Федерация, Новосибирская область, город Новосибирск, ул. Туннельная, (37/1)	Автомобильные дороги общего пользования	595	103
173	Земельный участок в кадастровом квартале 54:35:064410	Российская Федерация, Новосибирская область, город Новосибирск, ул. Большая, (88а)	Автомобильные дороги общего пользования	22	22
174	Земельный участок в кадастровом квартале 54:35:101665	Российская Федерация, Новосибирская область, город Новосибирск, ул. Большевикская, (1/2)	Автомобильные дороги общего пользования	223	223
175	Земельный участок в кадастровом квартале 54:35:101665	Российская Федерация, Новосибирская область, город Новосибирск, ул. Большевикская, (1/3)	Автомобильные дороги общего пользования	223	223

МЭРИЯ ГОРОДА НОВОСИБИРСКА

ПОСТАНОВЛЕНИЕ

От 24.12.2015

№ 7359

Об утверждении условий приватизации нежилого помещения по адресу: Российская Федерация, Новосибирская область, город Новосибирск, ул. Немировича-Данченко, 135

На основании решения Совета депутатов города Новосибирска от 03.12.2014 № 1248 «О Прогнозном плане приватизации муниципального имущества на 2015 год», в соответствии с Федеральным законом от 21.12.2001 № 178-ФЗ «О приватизации государственного и муниципального имущества», решением Совета депутатов города Новосибирска от 29.04.2009 № 1200 «О Положении о приватизации муниципального имущества, находящегося в собственности города Новосибирска», руководствуясь Уставом города Новосибирска, ПОСТАНОВЛЯЮ:

1. Утвердить условия приватизации нежилого помещения по адресу: Российская Федерация, Новосибирская область, город Новосибирск, ул. Немировича-Данченко, 135 (далее – помещение) (приложение).

2. Департаменту земельных и имущественных отношений мэрии города Новосибирска:

2.1. Разместить постановление и информационное сообщение о продаже помещения на официальном сайте города Новосибирска в информационно-телекоммуникационной сети «Интернет», а также на официальном сайте Российской Федерации в информационно-телекоммуникационной сети «Интернет» для размещения информации о проведении торгов, определенном Правительством Российской Федерации.

2.2. Организовать проведение аукциона по продаже помещения.

3. Департаменту информационной политики мэрии города Новосибирска обеспечить опубликование постановления и информационного сообщения о продаже помещения.

4. Контроль за исполнением постановления возложить на начальника департамента земельных и имущественных отношений мэрии города Новосибирска.

Мэр города Новосибирска

А. Е. Локоть

Приложение
к постановлению мэрии
города Новосибирска
от 24.12.2015 № 7359

УСЛОВИЯ ПРИВАТИЗАЦИИ

нежилого помещения по адресу: Российская Федерация, Новосибирская область, город Новосибирск, ул. Немировича-Данченко, 135

1. Объектом приватизации является нежилое помещение по адресу: Российская Федерация, Новосибирская область, город Новосибирск, ул. Немировича-Данченко, 135, год постройки: 1968, площадь: 158,0 кв. м, этаж: подвал (далее – помещение).

Помещение является собственностью города Новосибирска (свидетельство о государственной регистрации права 54 АЕ 191673 выдано 10.10.2013 Управлением Федеральной службы государственной регистрации, кадастра и картографии по Новосибирской области).

2. Способ приватизации – продажа на аукционе. Форма подачи предложений по цене – открытая. Победителем аукциона признается участник, предложивший наиболее высокую цену за помещение.

3. Начальная цена с налогом на добавленную стоимость составляет 3652000,0 рублей.

4. Шаг аукциона – 180000,0 рублей.

5. Срок предоставления рассрочки платежа и порядок его внесения.

Покупателю при оплате стоимости помещения, за вычетом внесенного задатка, предоставляется рассрочка сроком на двенадцать месяцев, при этом платежи должны поступать на счет Управления Федерального казначейства по Новосибирской области ежемесячно равными частями с момента заключения договора купли-продажи.

МЭРИЯ ГОРОДА НОВОСИБИРСКА

ПОСТАНОВЛЕНИЕ

От 24.12.2015

№ 7360

Об утверждении условий приватизации нежилого помещения по адресу: Российская Федерация, Новосибирская область, город Новосибирск, ул. Динамовцев, 1

На основании решения Совета депутатов города Новосибирска от 03.12.2014 № 1248 «О Прогнозном плане приватизации муниципального имущества на 2015 год», в соответствии с Федеральным законом от 21.12.2001 № 178-ФЗ «О приватизации государственного и муниципального имущества», решением Совета депутатов города Новосибирска от 29.04.2009 № 1200 «О Положении о приватизации муниципального имущества, находящегося в собственности города Новосибирска», руководствуясь Уставом города Новосибирска, ПОСТАНОВЛЯЮ:

1. Утвердить условия приватизации нежилого помещения по адресу: Российская Федерация, Новосибирская область, город Новосибирск, ул. Динамовцев, 1 (далее – помещение) (приложение).

2. Департаменту земельных и имущественных отношений мэрии города Новосибирска:

2.1. Разместить постановление и информационное сообщение о продаже помещения на официальном сайте города Новосибирска в информационно-телекоммуникационной сети «Интернет», а также на официальном сайте Российской Федерации в информационно-телекоммуникационной сети «Интернет» для размещения информации о проведении торгов, определенном Правительством Российской Федерации.

2.2. Организовать проведение аукциона по продаже помещения.

3. Департаменту информационной политики мэрии города Новосибирска обеспечить опубликование постановления и информационного сообщения о продаже помещения.

4. Контроль за исполнением постановления возложить на начальника департамента земельных и имущественных отношений мэрии города Новосибирска.

Мэр города Новосибирска

А. Е. Локоть

Приложение
к постановлению мэрии
города Новосибирска
от 24.12.2015 № 7360

УСЛОВИЯ ПРИВАТИЗАЦИИ

нежилого помещения по адресу: Российская Федерация, Новосибирская область, город Новосибирск, ул. Динамовцев, 1

1. Объектом приватизации является нежилое помещение по адресу: Российская Федерация, Новосибирская область, город Новосибирск, ул. Динамовцев, 1, год постройки: 1969, площадь: 420,8 кв. м, этаж: 1 (Надземный этаж), 1 (подземный этаж) (далее – помещение).

Помещение является собственностью города Новосибирска (свидетельство о государственной регистрации права 54 АД 065905 выдано 25.08.2010 Управлением Федеральной службы государственной регистрации, кадастра и картографии по Новосибирской области).

2. Способ приватизации – продажа на аукционе. Форма подачи предложений по цене – открытая. Победителем аукциона признается участник, предложивший наиболее высокую цену за помещение.

3. Начальная цена с налогом на добавленную стоимость составляет 14320000,0 рублей.

4. Шаг аукциона – 715000,0 рублей.

5. Срок предоставления рассрочки платежа и порядок его внесения.

Покупателю при оплате стоимости помещения, за вычетом внесенного задатка, предоставляется рассрочка сроком на двенадцать месяцев, при этом платежи должны поступать на счет Управления Федерального казначейства по Новосибирской области ежемесячно равными частями с момента заключения договора купли-продажи.

МЭРИЯ ГОРОДА НОВОСИБИРСКА

ПОСТАНОВЛЕНИЕ

От 24.12.2015

№ 7366

О плане проведения экспертизы муниципальных нормативных правовых актов города Новосибирска, затрагивающих вопросы осуществления предпринимательской и инвестиционной деятельности, на 2016 год

В соответствии с Федеральным законом от 06.10.2003 № 131-ФЗ «Об общих принципах организации местного самоуправления в Российской Федерации», Законом Новосибирской области от 24.11.2014 № 485-ОЗ «О проведении оценки регулирующего воздействия проектов муниципальных нормативных правовых актов, затрагивающих вопросы осуществления предпринимательской и инвестиционной деятельности, и экспертизы муниципальных нормативных правовых актов, затрагивающих вопросы осуществления предпринимательской и инвестиционной деятельности», решением Совета депутатов города Новосибирска от 24.12.2014 № 1284 «О проведении оценки регулирующего воздействия проектов муниципальных нормативных правовых актов города Новосибирска и экспертизы муниципальных нормативных правовых актов города Новосибирска, затрагивающих вопросы осуществления предпринимательской и инвестиционной деятельности», руководствуясь Уставом города Новосибирска, ПОСТАНОВЛЯЮ:

1. Утвердить план проведения экспертизы муниципальных нормативных правовых актов города Новосибирска, затрагивающих вопросы осуществления предпринимательской и инвестиционной деятельности, на 2016 год (приложение).

2. Правовому департаменту мэрии города Новосибирска разместить постановление на официальном сайте города Новосибирска в информационно-телекоммуникационной сети «Интернет» в разделе «Правовой портал» по адресу: http://pravo.novo-sibirsk.ru/zakon_new.aspx.

3. Департаменту информационной политики мэрии города Новосибирска обеспечить опубликование постановления.

4. Контроль за исполнением постановления возложить на первого заместителя мэра города Новосибирска Игнатова В. А.

Мэр города Новосибирска

А. Е. Локоть

Приложение
к постановлению мэрии
города Новосибирска
от 24.12.2015 № 7366

ПЛАН

проведения экспертизы муниципальных нормативных правовых актов города Новосибирска, затрагивающих вопросы осуществления предпринимательской и инвестиционной деятельности, на 2016 год

№ п/п	Наименование муниципального нормативного правового акта города Новосибирска	Ответственный исполнитель (соисполнители)	Срок проведения экспертизы
1	2	3	4
1	Постановление мэра от 08.05.2007 № 338 «Об утверждении Порядка подготовки разрешения на право организации розничных рынков»	Правовой департамент мэрии города Новосибирска	11.01.2016 – 10.03.2016
2	Постановление мэрии города Новосибирска от 15.03.2011 № 2170 «Об утверждении Порядка рассмотрения инвестиционных проектов, реализуемых в форме прямого участия мэрии города Новосибирска в инвестиционной деятельности, осуществляемой в форме капитальных вложений»	Правовой департамент мэрии города Новосибирска	11.01.2016 – 10.03.2016
3	Постановление мэра города Новосибирска от 14.04.2006 № 462 «Об утверждении Положения об экспертизе инвестиционных проектов, претендующих на муниципальную поддержку»	Правовой департамент мэрии города Новосибирска	11.01.2016 – 10.03.2016

1	2	3	4
4	Постановление мэрии города Новосибирска от 28.09.2011 № 8998 «Об утверждении Порядка согласования размещения сооружений связи на объектах муниципального имущества города Новосибирска»	Правовой департамент мэрии города Новосибирска	01.02.2016 – 20.04.2016
5	Постановление мэрии города Новосибирска от 21.11.2012 № 11923 «О Порядке проведения конкурса на право заключения инвестиционного договора по реконструкции муниципального имущества, находящегося в оперативном управлении или хозяйственном ведении муниципальных учреждений или муниципальных унитарных предприятий города Новосибирска»	Правовой департамент мэрии города Новосибирска	01.03.2016 – 20.05.2016
6	Решение Совета депутатов города Новосибирска от 28.09.2010 № 125 «О Положении о муниципальной поддержке инвестиционной деятельности на территории города Новосибирска»	Правовой департамент мэрии города Новосибирска	01.04.2016 – 20.06.2016
7	Решение Совета депутатов города Новосибирска от 29.04.2009 № 1200 «О Положении о приватизации муниципального имущества, находящегося в собственности города Новосибирска»	Правовой департамент мэрии города Новосибирска	30.04.2016 – 20.07.2016
8	Постановление мэрии города Новосибирска от 13.09.2013 № 8587 «Об утверждении Порядка предоставления субсидий организациям города Новосибирска в сфере культуры»	Правовой департамент мэрии города Новосибирска	01.06.2016 – 20.08.2016

1	2	3	4
9	<p>Постановление мэрии города Новосибирска от 26.02.2010 № 42 «Об утверждении Порядка предоставления субсидий в сфере транспортного обслуживания»</p>	<p>Правовой департамент мэрии города Новосибирска</p>	<p>01.07.2016 – 20.09.2016</p>
10	<p>Постановление мэрии города Новосибирска от 10.05.2011 № 3777 «Об утверждении Порядка предоставления субсидий из бюджета города в сфере занятости населения»</p>	<p>Правовой департамент мэрии города Новосибирска</p>	<p>01.08.2016 – 20.10.2016</p>
11	<p>Решение Совета депутатов города Новосибирска от 28.11.2012 № 737 «О Порядке проведения осмотра зданий, сооружений в целях оценки их технического состояния и надлежащего технического обслуживания в соответствии с требованиями технических регламентов к конструктивным и другим характеристикам надежности и безопасности объектов, требованиями проектной документации указанных объектов»</p>	<p>Правовой департамент мэрии города Новосибирска</p>	<p>01.08.2016 – 20.10.2016</p>
12	<p>Постановление мэрии города Новосибирска от 16.08.2013 № 7762 «Об утверждении Порядка выдачи паспортов фасадов зданий (строений, сооружений) на территории города Новосибирска»</p>	<p>Правовой департамент мэрии города Новосибирска</p>	<p>01.09.2016 – 20.11.2016</p>
13	<p>Постановление мэрии города Новосибирска от 05.08.2014 № 6939 «О Порядке проведения уведомления о регистрации коллективных договоров, территориальных соглашений и территориальных отраслевых (межотраслевых) соглашений в городе Новосибирске»</p>	<p>Правовой департамент мэрии города Новосибирска</p>	<p>01.10.2016 – 20.12.2016</p>

1	2	3	4
14	Решение Совета депутатов города Новосибирска от 02.02.2011 № 282 «О Порядке управления и распоряжения муниципальным имуществом, находящимся в хозяйственном ведении или оперативном управлении муниципальных унитарных предприятий или муниципальных учреждений»	Правовой департамент мэрии города Новосибирска	01.10.2016 – 20.12.2016

МЭРИЯ ГОРОДА НОВОСИБИРСКА

ПОСТАНОВЛЕНИЕ

От 25.12.2015

№ 7367

Об установлении тарифов на платные услуги, оказываемые муниципальным бюджетным учреждением дополнительного образования города Новосибирска «Специализированная детско-юношеская школа олимпийского резерва по восточным единоборствам»

В целях упорядочения деятельности муниципальных бюджетных учреждений города Новосибирска по оказанию услуг, в соответствии с постановлением мэрии города Новосибирска от 17.05.2011 № 4100 «Об утверждении Порядка определения платы за выполнение работ, оказание услуг, относящихся к основным видам деятельности муниципальных бюджетных учреждений и предоставляемых ими за плату гражданам и юридическим лицам» на основании решения комиссии по регулированию тарифов (протоколы от 23.10.2015 № 8, от 09.12.2015 № 10), руководствуясь Уставом города Новосибирска, ПОСТАНОВЛЯЮ:

1. Установить муниципальному бюджетному учреждению дополнительного образования города Новосибирска «Специализированная детско-юношеская школа олимпийского резерва по восточным единоборствам» тарифы на платные услуги (приложение).

2. Тарифы, установленные пунктом 1 настоящего постановления, вступают в действие на следующий день после опубликования постановления и действуют до установления новых тарифов правовым актом мэрии города Новосибирска в соответствии с постановлением мэрии города Новосибирска от 17.05.2011 № 4100 «Об утверждении Порядка определения платы за выполнение работ, оказание услуг, относящихся к основным видам деятельности муниципальных бюджетных учреждений и предоставляемых ими за плату гражданам и юридическим лицам».

3. Признать утратившими силу постановления мэрии города Новосибирска: от 04.12.2009 № 509 «Об утверждении стоимости услуг, оказываемых муниципальными учреждениями»;

от 24.11.2011 № 11064 «Об установлении тарифов на услуги, оказываемые муниципальным учреждением дополнительного образования детей «Специализированная детско-юношеская школа олимпийского резерва по восточным единоборствам».

4. Департаменту экономики, стратегического планирования и инвестиционной политики мэрии города Новосибирска разместить постановление на официальном сайте города Новосибирска в информационно-телекоммуникационной сети «Интернет».

5. Департаменту информационной политики мэрии города Новосибирска обеспечить опубликование постановления.

6. Контроль за исполнением постановления возложить на начальника департамента культуры, спорта и молодежной политики мэрии города Новосибирска.

Мэр города Новосибирска

А. Е. Локоть

Приложение
к постановлению мэрии
города Новосибирска
от 25.12.2015 № 7367

ТАРИФЫ

на платные услуги, оказываемые муниципальным бюджетным учреждением дополнительного образования города Новосибирска «Специализированная детско-юношеская школа олимпийского резерва по восточным единоборствам»

№ п/п	Наименование услуги	Количество человек в группе	Тариф за один час занятия на одного человека (налогом на добавленную стоимость не облагается), рублей
1	2	3	4
1	Проведение физкультурно-оздоровительных занятий с элементами восточных единоборств для спортсменов-любителей, не обучающихся в учреждении:		
1.1	В спортивном комплексе «Красный дракон» в спортивном зале площадью 115,3 кв. м	5	183,0
		от 6 до 10	92,0
		от 11 до 15	61,0
		от 16 до 20	45,0
		от 21 до 25	37,0
1.2	В спортивном комплексе «Молодежный» в спортивном зале площадью 147,5 кв. м	5	207,0
		от 6 до 10	103,0
		от 11 до 15	69,0
		от 16 до 20	52,0
		от 21 до 25	41,0

1.3	В спортивном комплексе «Молодежный» в спортивном зале площадью 193,6 кв. м	5	244,0
		от 6 до 10	123,0
		от 11 до 15	81,0
		от 16 до 20	61,0
		от 21 до 25	49,0
1.4	В спортивном комплексе «Сибирский дракон» в спортивном зале площадью 102,0 кв. м	5	167,0
		от 6 до 10	83,0
		от 11 до 15	56,0
		от 16 до 20	42,0
		от 21 до 25	33,0

МЭРИЯ ГОРОДА НОВОСИБИРСКА

ПОСТАНОВЛЕНИЕ

От 25.12.2015

№ 7368

О внесении изменений в состав Общественного экспертного совета при мэре города Новосибирска по вопросам градостроительства, утвержденный постановлением мэрии города Новосибирска от 25.05.2015 № 3642

В целях обеспечения участия представителей организаций, осуществляющих деятельность в сфере градостроительства, а также граждан и их объединений в реализации градостроительной политики на территории города Новосибирска, в соответствии постановлением мэрии города Новосибирска от 22.05.2015 № 3629 «О Положении об Общественном экспертном совете при мэре города Новосибирска по вопросам градостроительства», руководствуясь Уставом города Новосибирска, ПОСТАНОВЛЯЮ:

1. Внести в состав Общественного экспертного совета при мэре города Новосибирска по вопросам градостроительства, утвержденный постановлением мэрии города Новосибирска от 25.05.2015 № 3642 «О создании Общественного экспертного совета при мэре города Новосибирска по вопросам градостроительства» следующие изменения:

1.1. Ввести в состав членов Совета – представителей юридических лиц и индивидуальных предпринимателей, осуществляющих строительство (реконструкцию) объектов капитального строительства, саморегулируемых организаций в области строительства, реконструкции, капитального ремонта объектов капитального строительства:

Полякова Илью Леонидовича – директора по строительству общества с ограниченной ответственностью «Квартал» (по согласованию).

1.2. Ввести в состав членов Совета – представителей юридических лиц и индивидуальных предпринимателей, осуществляющих подготовку проектной документации, саморегулируемых организаций в области инженерных изысканий, архитектурно-строительного проектирования, высших учебных заведений, осуществляющих обучение по направлениям «Архитектура», «Градостроительство», «Дизайн», «Дизайн архитектурной среды»:

Лотарева Артура Анатольевича – главного архитектора общества с ограниченной ответственностью «АкадемСтройПроект» (по согласованию).

1.3. Указать должность секретаря Галимовой Ольги Лингвинстоновны - начальник отдела планировки территории города Главного управления архитектуры и градостроительства мэрии города Новосибирска.

2. Департаменту информационной политики мэрии города Новосибирска обеспечить опубликование постановления.

3. Контроль за исполнением постановления оставляю за собой.

Мэр города Новосибирска

А. Е. Локоть

МЭРИЯ ГОРОДА НОВОСИБИРСКА

ПОСТАНОВЛЕНИЕ

От 25.12.2015

№ 7369

О проведении конкурса «Педагогический дебют» в 2016 году

В целях повышения социального статуса и активизации творческого потенциала молодых педагогов, создания условий для их дальнейшего профессионального роста и закрепления в образовательных организациях города Новосибирска, в соответствии с постановлением мэрии города Новосибирска от 24.12.2015 № 7342 «О Положении о конкурсе «Педагогический дебют», руководствуясь Уставом города Новосибирска, ПОСТАНОВЛЯЮ:

1. Главному управлению образования мэрии города Новосибирска организовать проведение конкурса «Педагогический дебют» в 2016 году.

2. Создать организационный комитет по подготовке и проведению конкурса «Педагогический дебют» в 2016 году и утвердить его состав (приложение).

2. Организационному комитету:

2.1. Обеспечить с 01.02.2016 по 05.02.2016 прием документов от победителей и лауреатов районного этапа конкурса «Педагогический дебют».

2.2. Провести с 06.02.2016 по 18.03.2016 городской этап конкурса «Педагогический дебют».

3. Департаменту финансов и налоговой политики мэрии города Новосибирска производить финансовое обеспечение организации и проведения конкурса молодых педагогов «Педагогический дебют» в пределах лимитов бюджетных обязательств 2016 года Главного управления образования мэрии города Новосибирска в соответствии с присвоенными бюджетными обязательствами.

4. Департаменту информационной политики мэрии города Новосибирска обеспечить опубликование постановления.

5. Контроль за исполнением постановления возложить на начальника Главного управления образования мэрии города Новосибирска.

Мэр города Новосибирска

А. Е. Локоть

СОСТАВ

организационного комитета по подготовке и проведению
конкурса «Педагогический дебют» в 2016 году

- Копасева Наталья Николаевна - начальник Главного управления образования мэрии города Новосибирска, председатель;
- Тарасова Ирина Ивановна - заместитель начальника Главного управления образования мэрии города Новосибирска, заместитель председателя;
- Ефименко Дина Николаевна - главный специалист отдела организационно-кадровой работы Главного управления образования мэрии города Новосибирска, секретарь.

Члены организационного комитета:

- Бардаева Елена Анатольевна - начальник отдела организационно-кадровой работы Главного управления образования мэрии города Новосибирска;
- Бегунов Сергей Иванович - директор муниципального автономного общеобразовательного учреждения города Новосибирска «Гимназия № 11 «Гармония»;
- Боровиков Леонид Иванович - профессор кафедры педагогики и психологии государственного автономного учреждения дополнительного профессионального образования Новосибирской области «Новосибирский институт повышения квалификации и переподготовки работников образования» (по согласованию);
- Браун Елена Павловна - заместитель директора муниципального автономного учреждения города Новосибирска «Новосибирский городской дом учителя»;
- Давыдов Максим Евгеньевич - заместитель директора муниципального автономного общеобразовательного учреждения города Новосибирска «Гимназия № 10», вице-президент городского клуба молодых педагогов;

- Дортман Вероника Юрьевна - заместитель директора муниципального автономного учреждения города Новосибирска «Новосибирский городской дом учителя»;
- Дягилева Наталья Юрьевна - директор муниципального автономного учреждения города Новосибирска «Новосибирский городской дом учителя»;
- Сутягина Светлана Геннадьевна - председатель Новосибирской областной общественной организации профсоюза работников народного образования и науки Российской Федерации (по согласованию);
- Сюзьев Роман Юрьевич - директор муниципального казенного учреждения дополнительного профессионального образования города Новосибирска «Городской центр информатизации «Эгида»;
- Шамов Владимир Викторович - президент Фонда содействия развитию педагогических инициатив (по согласованию);
- Шульга Александр Алексеевич - учитель истории и обществознания муниципального бюджетного общеобразовательного учреждения города Новосибирска «Гимназия № 1», победитель VI городского конкурса «Новой школе – современный учитель»;
- Щербаненко Олег Николаевич - директор муниципального казенного учреждения дополнительного профессионального образования города Новосибирска «Городской центр развития образования»;
- Щукин Михаил Николаевич - главный редактор журнала «Сибирские огни», председатель Новосибирского отделения Союза писателей Российской Федерации, секретарь Союза писателей Российской Федерации (по согласованию).
-

МЭРИЯ ГОРОДА НОВОСИБИРСКА

ПОСТАНОВЛЕНИЕ

От 25.12.2015

№ 7371

О признании утратившим силу постановления мэрии города Новосибирска от 27.07.2009 № 330 «Об утверждении Порядка предоставления субсидий муниципальным специализированным службам по вопросам похоронного дела в целях возмещения затрат в связи с оказанием услуг, входящих в гарантированный перечень по погребению умерших»

В соответствии с Федеральным законом от 06.10.2003 № 131-ФЗ «Об общих принципах организации местного самоуправления в Российской Федерации», руководствуясь Уставом города Новосибирска, ПОСТАНОВЛЯЮ:

1. Признать утратившим силу постановление мэрии города Новосибирска от 27.07.2009 № 330 «Об утверждении Порядка предоставления субсидий муниципальным специализированным службам по вопросам похоронного дела в целях возмещения затрат в связи с оказанием услуг, входящих в гарантированный перечень по погребению умерших».

2. Департаменту информационной политики мэрии города Новосибирска обеспечить опубликование постановления.

Мэр города Новосибирска

А. Е. Локоть

МЭРИЯ ГОРОДА НОВОСИБИРСКА

ПОСТАНОВЛЕНИЕ

От 25.12.2015

№ 7373

Обустановлении тарифов на платные услуги, оказываемые муниципальным автономным дошкольным образовательным учреждением города Новосибирска «Детский сад № 70 «Солнечный город»

В целях упорядочения деятельности муниципальных автономных учреждений города Новосибирска по оказанию услуг, в соответствии с решением Совета депутатов города Новосибирска от 23.12.2008 № 1120 «О Положении о порядке установления тарифов на услуги и работы муниципальных унитарных предприятий и муниципальных учреждений», на основании решения комиссии по регулированию тарифов (протокол от 09.12.2015 № 10), руководствуясь Уставом города Новосибирска, ПОСТАНОВЛЯЮ:

1. Установить муниципальному автономному дошкольному образовательному учреждению города Новосибирска «Детский сад № 70 «Солнечный город»:

тарифы на платные образовательные услуги (приложение 1);

тарифы на платные медицинские услуги (приложение 2).

2. Тарифы, установленные пунктом 1 настоящего постановления, вступают в действие на следующий день после опубликования постановления и действуют до установления новых тарифов правовым актом мэрии города Новосибирска в соответствии с решением Совета депутатов города Новосибирска от 23.12.2008 № 1120 «О Положении о порядке установления тарифов на услуги и работы муниципальных унитарных предприятий и муниципальных учреждений».

3. Департаменту экономики, стратегического планирования и инвестиционной политики мэрии города Новосибирска разместить постановление на официальном сайте города Новосибирска в информационно-телекоммуникационной сети «Интернет».

4. Департаменту информационной политики мэрии города Новосибирска обеспечить опубликование постановления.

5. Контроль за исполнением постановления возложить на начальника Главного управления образования мэрии города Новосибирска.

Мэр города Новосибирска

А. Е. Локоть

Приложение 1
к постановлению мэрии
города Новосибирска
от 25.12.2015 № 7373

ТАРИФЫ

на платные образовательные услуги, оказываемые муниципальным автономным
дошкольным образовательным учреждением города Новосибирска
«Детский сад № 70 «Солнечный город»

№ п/п	Наименование услуги	Категория потребителей	Количество детей в группе	Тариф за один час на одного ребенка (налогом на добавленную стоимость не облагается), рублей
1	2	3	4	5
1	Занятия прикладным творчеством в группе «Солнечная мастерская»	Дети, посещающие уч-реждение, и дети, не посещающие уч-реждение	5	150,0
2	Занятия по вокалу в группе «Дети солнца»	то же	5	164,0
3	Индивидуальные занятия по вокалу	-«-	1	400,0
4	Занятия по хореографии в группе «Калейдоскоп»	-«-	5	150,0
5	Занятия для детей (от 1 года до 3 лет) с родителями в группе «Музыка вместе с мамой»	-«-	5	150,0
6	Занятия в музыкальном театре в группе «Шкатулка»	-«-	5	150,0
7	Занятия в группе «Цветная логика» (метод З. Дьенеша)	-«-	5	146,0

1	2	3	4	5
8	Занятия в группе «Правополушарное рисование»	-«-	5	150,0
9	Занятия в изостудии в группе «Солнышко в ладошках»	-«-	5	150,0
10	Занятия по английскому языку в группе «Up and Up»	-«-	5	150,0
11	Занятия по методу М. Монтессори в группе «Школа свободной личности»	-«-	5	150,0
12	Занятия по подготовке и адаптации детей к обучению в школе в группе «Любознайки»	-«-	5	150,0
13	Групповые занятия с психологом	Дети, посещающие учреждение (кроме детей, прошедших психолого-медико-педагогическую комиссию), и дети, не посещающие учреждение	5	145,0
14	Индивидуальные занятия с психологом	то же	1	430,0
15	Индивидуальные занятия с логопедом	- « -	1	500,0

Примечания:

используемое сокращение:

учреждение – муниципальное автономное дошкольное образовательное учреждение города Новосибирска «Детский сад № 70 «Солнечный город».

Приложение 2
к постановлению мэрии
города Новосибирска
от 25.12.2015 № 7373

ТАРИФЫ

на платные медицинские услуги, оказываемые муниципальным автономным
дошкольным образовательным учреждением города Новосибирска
«Детский сад № 70 «Солнечный город»

№ п/п	Наименование услуги	Категория потребителей	Единица измерения	Продолжительность, минут	Количество детей в группе	Тариф на одного ребенка (налогом на добавленную стоимость не облагается), рублей
1	2	3	4	5	6	7
1	Медицинский массаж общий	Дети, посещающие и не посещающие учреждение	1 процедура	30	1	430,0
2	Галотерапия (соляная пещера)	то же	то же	20	3	50,0
3	Занятия в группе ЛФК	-«-	1 занятие	30	5	125,0
4	Кислородный коктейль	Дети, посещающие учреждение	1 штука	5	1	30,0

Примечания: используемое сокращение:
учреждение – муниципальное автономное дошкольное образовательное учреждение города Новосибирска «Детский сад № 70 «Солнечный город».

МЭРИЯ ГОРОДА НОВОСИБИРСКА

ПОСТАНОВЛЕНИЕ

От 25.12.2015

№ 7374

О внесении изменений в состав консультативного Совета по территориальному общественному самоуправлению города Новосибирска, утвержденный постановлением мэрии города Новосибирска от 24.02.2015 № 1288

В связи с организационно-штатными и кадровыми изменениями в мэрии города Новосибирска, в соответствии с постановлением мэра от 29.10.2004 № 1244 «О создании консультативного Совета по территориальному общественному самоуправлению города Новосибирска», руководствуясь Уставом города Новосибирска, ПОСТАНОВЛЯЮ:

1. Внести в состав консультативного Совета по территориальному общественному самоуправлению города Новосибирска, утвержденный постановлением мэрии города Новосибирска от 24.02.2015 № 1288 «Об утверждении состава консультативного Совета по территориальному общественному самоуправлению города Новосибирска» (в редакции постановления мэрии города Новосибирска от 12.05.2015 № 3358), следующие изменения:

1.1. Вывести из состава Алексееву Надежду Максимовну, Кунгурова Николая Николаевича, Пысина Валентина Васильевича, Тюмина Николая Андреевича.

1.2. Ввести в состав:

- | | | |
|-------------------------------|---|---|
| Андреева Георгия Андреевича | – | депутата Совета депутатов города Новосибирска; |
| Ефремову Надежду Федоровну | – | председателя совета территориального общественного самоуправления «Иня» Октябрьского района города Новосибирска (по согласованию); |
| Колпакова Дмитрия Викторовича | – | заместителя председателя постоянной комиссии Совета депутатов города Новосибирска по культуре, спорту, молодежной политике, международному и муниципальному сотрудничеству; |
| Троценко Светлану Геннадьевну | – | председателя совета территориального общественного самоуправления «Тулинка» Кировского района города Новосибирска (по согласованию). |

2. Департаменту информационной политики мэрии города Новосибирска обеспечить опубликование постановления.

3. Контроль за исполнением постановления возложить на заместителя мэра города Новосибирска (по организационной и кадровой работе).

МЭРИЯ ГОРОДА НОВОСИБИРСКА

ПОСТАНОВЛЕНИЕ

От 25.12.2015

№ 7376

О проведении XVI Сибирского фестиваля снежной скульптуры в городе Новосибирске и Положении о конкурсе на лучшее исполнение снежной скульптуры в 2016 году

В целях укрепления и развития культурных связей между городом Новосибирском и другими городами Российской Федерации, дальнего и ближнего зарубежья, в том числе городами-побратимами, выявления и поддержки талантливых художников и скульпторов Российской Федерации, ближнего и дальнего зарубежья, содействия творческому росту школьников города Новосибирска, в рамках проведения новогодних праздничных мероприятий в городе Новосибирске, в соответствии с Федеральным законом от 06.10.2003 № 131-ФЗ «Об общих принципах организации местного самоуправления в Российской Федерации», постановлением мэрии города Новосибирска от 16.11.2015 № 6644 «Об организации и проведении новогодних праздничных мероприятий в городе Новосибирске», руководствуясь Уставом города Новосибирска, ПОСТАНОВЛЯЮ:

1. Департаменту культуры, спорта и молодежной политики мэрии города Новосибирска совместно с администрацией Центрального округа по Железнодорожному, Засельцовскому и Центральному районам города Новосибирска (далее – организаторы):

1.1. Организовать с 06.01.2016 по 10.01.2016 проведение XVI Сибирского фестиваля снежной скульптуры в городе Новосибирске (далее – фестиваль), в том числе церемонии открытия фестиваля, выставки снежных скульптур, конкурса на лучшее исполнение снежной скульптуры в 2016 году, церемонии закрытия фестиваля, в Первомайском сквере.

1.2. Обеспечить:

доставку чистого снега в Первомайский сквер и формирование снежных блоков для выполнения скульптур;

работу биотуалета;

установку дополнительных мусоросборников в Первомайском сквере;

ежедневную механизированную уборку территории Первомайского сквера и вывоз отработанного снега.

1.3. Организовать с 01.02.2016 демонтаж экспозиции снежных скульптур и уборку территории Первомайского сквера.

2. Создать организационный комитет по проведению XVI Сибирского фестиваля снежной скульптуры в городе Новосибирске (далее – организационный комитет) и утвердить его состав (приложение 1).

3. Организационному комитету:

3.1. До 30.12.2015:

разработать план подготовки и проведения фестиваля, конкурса на лучшее исполнение снежной скульптуры в 2016 году;

пригласить к участию в конкурсе команды художников и скульпторов из городов Российской Федерации, ближнего и дальнего зарубежья, а также команды школьников районов города Новосибирска.

3.2. С 10.01.2016 по 31.01.2016 организовать проведение выставки снежных скульптур.

4. Утвердить Положение о конкурсе на лучшее исполнение снежной скульптуры в 2016 году (приложение 2).

5. Утвердить состав жюри конкурса на лучшее исполнение снежной скульптуры в 2016 году (приложение 3).

6. Департаменту транспорта и дорожно-благоустроительного комплекса мэрии города Новосибирска оказать содействие организаторам в обеспечении доставки чистого снега в Первомайский сквер и формировании снежных блоков для выполнения скульптур.

7. Департаменту промышленности, инноваций и предпринимательства мэрии города Новосибирска организовать с 30.12.2015 размещение на территории города Новосибирска информации о проведении фестиваля.

8. Департаменту по чрезвычайным ситуациям и мобилизационной работе мэрии города Новосибирска обеспечить готовность необходимых сил и средств на случай возникновения аварийных и чрезвычайных ситуаций во время проведения фестиваля.

9. Предложить Управлению Министерства внутренних дел Российской Федерации по городу Новосибирску в период с 06.01.2016 по 31.01.2016 оказать содействие организаторам в обеспечении безопасности граждан и общественного порядка в месте проведения фестиваля и на прилегающих к нему территориях.

10. Комитету мэрии города Новосибирска по взаимодействию с административными органами организовать взаимодействие с Управлением Министерства внутренних дел Российской Федерации по городу Новосибирску по вопросам охраны общественного порядка во время проведения фестиваля.

11. Департаменту финансов и налоговой политики мэрии города Новосибирска осуществлять финансовое обеспечение расходов на организацию и проведение фестиваля в пределах лимитов бюджетных обязательств 2016 года в соответствии с присвоенными бюджетными обязательствами по заявкам главного распорядителя бюджетных средств – департамента культуры, спорта и молодежной политики мэрии города Новосибирска.

12. Департаменту информационной политики мэрии города Новосибирска обеспечить:

12.1. Опубликование постановления.

12.2. Информирование жителей города Новосибирска о проведении фестиваля, конкурса на лучшее исполнение снежной скульптуры в 2016 году и его итогах.

13. Контроль за исполнением постановления возложить на первого заместителя мэра города Новосибирска Игнатова В. А. и главу администрации Центрального округа по Железнодорожному, Засельцовскому и Центральному районам города Новосибирска.

Мэр города Новосибирска

А. Е. Локоть

СОСТАВ

организационного комитета по проведению XVI Сибирского фестиваля снежной скульптуры в городе Новосибирске

- Игнатов Виктор Александрович - первый заместитель мэра города Новосибирска, председатель;
- Канунников Сергей Иванович - глава администрации Центрального округа по Железнодорожному, Заельцовскому и Центральному районам города Новосибирска, заместитель председателя;
- Терешкова Анна Васильевна - начальник департамента культуры, спорта и молодежной политики мэрии города Новосибирска, заместитель председателя;
- Бутина Евгения Юрьевна - заместитель начальника отдела по делам молодежи, культуре и спорту администрации Центрального округа по Железнодорожному, Заельцовскому и Центральному районам города Новосибирска, секретарь.

Члены организационного комитета:

- Архипов Владимир Николаевич - первый заместитель главы администрации Центрального округа по Железнодорожному, Заельцовскому и Центральному районам города Новосибирска;
- Державец Владимир Ефимович - заместитель начальника департамента культуры, спорта и молодежной политики мэрии города Новосибирска – начальник управления культуры мэрии города Новосибирска;
- Катионов Константин Олегович - начальник отдела по делам молодежи, культуре и спорту администрации Центрального округа по Железнодорожному, Заельцовскому и Центральному районам города Новосибирска;
- Сердюк Юрий Александрович - начальник Главного управления благоустройства и озеленения мэрии города Новосибирска;

- Таймасова Галина Николаевна - первый заместитель главы администрации Центрального округа по Железнодорожному, Завельцовскому и Центральному районам города Новосибирска;
- Трофимова Светлана Николаевна - директор муниципального автономного учреждения культуры города Новосибирска «Городской центр культуры города Новосибирска».
-

ПОЛОЖЕНИЕ
о конкурсе на лучшее исполнение снежной скульптуры
в 2016 году

1. Общие положения

1.1. Положение о конкурсе на лучшее исполнение снежной скульптуры в 2016 году (далее – Положение) разработано в соответствии с Федеральным законом от 06.10.2003 № 131-ФЗ «Об общих принципах организации местного самоуправления в Российской Федерации», Уставом города Новосибирска.

1.2. Положение определяет цели, порядок и условия проведения конкурса на лучшее исполнение снежной скульптуры в 2016 году (далее – конкурс), а также процедуру подведения итогов конкурса и награждения победителей.

1.3. Целями проведения конкурса являются:

укрепление и развитие культурных связей между городом Новосибирском и другими городами Российской Федерации, дальнего и ближнего зарубежья, в том числе городами-побратимами;

выявление и поддержка талантливых художников и скульпторов Российской Федерации, ближнего и дальнего зарубежья;

содействие творческому росту школьников города Новосибирска.

1.4. Конкурс проводится в рамках XVI Сибирского фестиваля снежной скульптуры в городе Новосибирске.

1.5. Организаторами конкурса являются департамент культуры, спорта и молодежной политики мэрии города Новосибирска, администрация Центрального округа по Железнодорожному, Заельцовскому и Центральному районам города Новосибирска.

2. Порядок и условия проведения конкурса

2.1. Конкурс проводится с 06.01.2016 по 10.01.2016.

2.2. Право на участие в конкурсе предоставляется следующим командам:

командам художников и скульпторов, представляющим города Российской Федерации, ближнего и дальнего зарубежья, в составе двух человек (включая руководителя), достигших 18-летнего возраста (далее – команды художников и скульпторов);

командам школьников, представляющим районы города Новосибирска, в составе трех человек от района города Новосибирска, достигших 10-летнего возраста и руководителя, достигшего 18-летнего возраста (далее – команды школьников).

2.3. Команда, заинтересованная в участии в конкурсе, подает заявку на участие в конкурсе (далее – заявка) до 30.12.2015 в отдел по делам молодежи, культуре и спорту администрации Центрального округа по Железнодорожному, Засельцовскому и Центральному районам города Новосибирска по адресу: Российская Федерация, Новосибирская область, город Новосибирск, ул. Ленина, 57, кабинет 411, почтовый индекс 630004.

Контактные телефоны: код 8-383, 227-58-74, 227-58-98, 227-58-96.

E-mail: kkationov@admnsk.ru.

2.4. Заявка должна содержать наименование скульптуры, ее описание и эскиз, информацию об участниках и руководителях (фамилию, имя, отчество, год рождения, адрес, контактный телефон).

2.5. Заявки подаются:

для команд художников и скульпторов – по телефону, факсу, электронной почте;
для команд школьников – в письменной форме за подписью руководителя команды или руководителя образовательной организации.

2.6. Отдел по делам молодежи, культуре и спорту администрации Центрального округа по Железнодорожному, Засельцовскому и Центральному районам города Новосибирска до 30.12.2015 регистрирует заявки, направляет их в организационный комитет по проведению XVI Сибирского фестиваля снежной скульптуры в городе Новосибирске (далее – организационный комитет).

2.7. Организационный комитет рассматривает заявку в день ее поступления и принимает решение о признании команды, направившей заявку, участником конкурса при отсутствии оснований, предусмотренных пунктом 2.8 Положения.

2.8. Основаниями для отказа в признании команды участником конкурса является: несоответствие команды и (или) ее участников требованиям, установленным пунктом 2.2 Положения;

несоответствие заявки требованиям пункта 2.4 Положения.

2.9. Сроки изготовления снежных скульптур для участия в конкурсе:
командами художников и скульпторов – с 06.01.2016 по 09.01.2016 с 10.00 до 19.00 час., 10.01.2016 с 10.00 до 12.00 час.;

командами школьников – с 06.01.2016 по 09.01.2016 с 11.00 до 16.00 час.

2.10. Участникам конкурса для работы предоставляются:

2.10.1. Командам художников и скульпторов – проживание (для иногородних) и питание с 05.01.2016 по 11.01.2016;

командам школьников – обед с 06.01.2016 по 09.01.2016.

2.10.2. Командам художников и скульпторов – снежный блок для изготовления скульптуры размером 2,5 x 2,5 м, высотой 3 м, включая пьедестал скульптуры высотой 0,5 м;

командам школьников – снежный блок размером 1,0 x 1,0 м, высотой 1,5 м.

2.10.3. Оборудование и инструменты: леса, лестница-стремянка, скребок для уборки снега, лопата и проволока для резки снега.

2.11. Рекомендуется использование командой собственного оборудования и инструмента (за исключением электрического).

2.12. Департамент культуры, спорта и молодежной политики мэрии города Новосибирска возмещает участникам конкурса расходы по проезду к месту проведения конкурса и обратно поездом на территории Российской Федерации в соответствии с проездными документами, подтверждающими такие расходы.

2.13. Участникам конкурса не разрешается:

использовать внешнюю и внутреннюю поддержку скульптуры;

осуществлять окраску скульптуры;

использовать электроинструменты и электроосветительные приборы.

3. Подведение итогов конкурса и поощрение победителей

3.1. Для определения победителей среди команд художников и скульпторов создается жюри конкурса, состав которого утверждается постановлением мэрии города Новосибирска.

3.2. Каждый из членов жюри конкурса оценивает снежные скульптуры команд художников и скульпторов по десятибалльной системе по следующим критериям:

актуальность темы;

оригинальность исполнения;

законченность художественного образа;

выразительность объемно-пространственной композиции;

техничность выполнения.

3.3. Победителями конкурса среди команд художников и скульпторов признаются команды, набравшие большее суммарное количество баллов.

3.4. Победители среди команд художников и скульпторов, занявшие первое, второе, третье места, награждаются памятными призами.

Остальным участникам вручаются медали и дипломы за участие в конкурсе.

3.5. Команды школьников награждаются медалями, памятными подарками и дипломами за участие в конкурсе.

3.6. Награждение состоится 10.01.2016 с 14.00 до 16.00 час. в Первомайском сквере.

СОСТАВ

жюри конкурса на лучшее исполнение снежной скульптуры в 2016 году

- Фефелов Владимир Васильевич - заместитель начальника департамента строительства и архитектуры мэрии города Новосибирска – главный архитектор города, председатель;
- Бутина Евгения Юрьевна - заместитель начальника отдела по делам молодежи, культуре и спорту администрации Центрального округа по Железнодорожному, Заельцовскому и Центральному районам города Новосибирска, секретарь.
- Члены жюри:
- Багрова Наталья Викторовна - ректор ФГБОУ ВПО «Новосибирский государственный университет архитектуры, дизайна и искусств» (по согласованию);
- Кунгурцева Людмила Анатольевна - начальник отдела архитектуры и строительства администрации Центрального округа по Железнодорожному, Заельцовскому и Центральному районам города Новосибирска;
- Талалаева Ирина Александровна - эксперт организационно-контрольного отдела департамента культуры, спорта и молодежной политики мэрии города Новосибирска.
-

МЭРИЯ ГОРОДА НОВОСИБИРСКА

ПОСТАНОВЛЕНИЕ

От 25.12.2015

№ 7378

О назначении публичных слушаний по вопросам предоставления разрешений на отклонение от предельных параметров разрешенного строительства, реконструкции объектов капитального строительства

В целях выявления и учета мнения и интересов жителей города Новосибирска по вопросам предоставления разрешений на отклонение от предельных параметров разрешенного строительства, реконструкции объектов капитального строительства, в соответствии с Градостроительным кодексом Российской Федерации, решением Совета депутатов города Новосибирска от 24.06.2009 № 1288 «О Правилах землепользования и застройки города Новосибирска», Федеральным законом от 06.10.2003 № 131-ФЗ «Об общих принципах организации местного самоуправления в Российской Федерации», решением городского Совета Новосибирска от 25.04.2007 № 562 «О Положении о публичных слушаниях в городе Новосибирске», руководствуясь Уставом города Новосибирска, ПОСТАНОВЛЯЮ:

1. Назначить публичные слушания по вопросам предоставления разрешений на отклонение от предельных параметров разрешенного строительства, реконструкции объектов капитального строительства:

1.1. Гаражно-строительному кооперативу «Вектор» (на основании заявления в связи с тем, что конфигурация земельного участка является неблагоприятной для застройки) в части уменьшения минимального отступа от границ земельного участка, за пределами которого запрещено строительство зданий, строений, сооружений, с кадастровым номером 54:35:051890:12 площадью 0,5831 га, расположенного по адресу: Российская Федерация, Новосибирская область, город Новосибирск, ул. Петухова (зона сооружений и коммуникаций автомобильного, речного, воздушного транспорта, метрополитена (ИТ-2)), с 1 м до 0 м с южной, юго-восточной, северо-западной сторон.

1.2. Департаменту земельных и имущественных отношений мэрии города Новосибирска (на основании заявления в связи с тем, что наличие инженерных сетей является неблагоприятным для застройки) в части уменьшения минимального процента застройки с 30 % до 20 % в границах земельного участка с кадастровым номером 54:35:051165:112 площадью 0,1372 га, расположенного по адресу: Российская Федерация, Новосибирская область, город Новосибирск, ул. Бородина (зона коммунальных и складских объектов (П-2)).

1.3. Обществу с ограниченной ответственностью «Веселый Кондитер» (на основании заявления в связи с тем, что характеристики земельного участка не позволяют разместить детский спортивный комплекс) в части уменьшения

минимального отступа от границ земельного участка, за пределами которого запрещено строительство зданий, строений, сооружений, с кадастровым номером 54:35:074336:94 площадью 0,1001 га, расположенного по адресу: Российская Федерация, Новосибирская область, город Новосибирск, ул. III Интернационала (зона делового, общественного и коммерческого назначения (ОД-1)), с 3 м до 1,5 м со стороны ул. 9-го Ноября, с 3 м до 1,9 м со стороны ул. III Интернационала, с 3 м до 1,5 м со стороны земельного участка с кадастровым номером 54:35:074336:25.

1.4. Полторанину Андрею Филипповичу (на основании заявления в связи с тем, что наличие инженерных сетей является неблагоприятным для застройки) в части:

уменьшения минимального отступа от границ земельного участка, за пределами которого запрещено строительство зданий, строений, сооружений, с кадастровым номером 54:35:064005:3 площадью 0,0615 га, расположенного по адресу: Российская Федерация, Новосибирская область, город Новосибирск, ул. Степная (зона улично-дорожной сети (ИТ-3)), с 3 м до 0 м со стороны ул. Степной;

увеличения максимального процента застройки с 30 % до 33,9 % в границах земельного участка с кадастровым номером 54:35:064005:3 площадью 0,0615 га, расположенного по адресу: Российская Федерация, Новосибирская область, город Новосибирск, ул. Степная (зона улично-дорожной сети (ИТ-3)).

1.5. Обществу с ограниченной ответственностью «Интеграл» (на основании заявления в связи с тем, что конфигурация земельного участка и наличие инженерных сетей являются неблагоприятным для застройки) в части уменьшения минимального процента застройки с 25 % до 15 % в границах земельного участка с кадастровым номером 54:35:012280:9 площадью 1,6485 га, расположенного по адресу: Российская Федерация, Новосибирская область, город Новосибирск, ул. Полякова (зона делового, общественного и коммерческого назначения ОД-1)).

1.6. Закрытому акционерному обществу «ТРУД» (на основании заявления в связи с тем, что конфигурация земельного участка и наличие инженерных сетей являются неблагоприятным для застройки) в части:

уменьшения минимального отступа от границ земельного участка, за пределами которого запрещено строительство зданий, строений, сооружений, с кадастровым номером 54:35:032770:181 площадью 0,0248 га, расположенного по адресу: Российская Федерация, Новосибирская область, город Новосибирск, Красный проспект (зона делового, общественного и коммерческого назначения (ОД-1)), с 3 м до 0 м с южной стороны, со стороны Красного проспекта и земельного участка с кадастровым номером 54:35:032770:8368;

уменьшения минимального отступа от границ земельного участка, за пределами которого запрещено строительство зданий, строений, сооружений, с кадастровым номером 54:35:032770:8368 площадью 0,1016 га, расположенного по адресу: Российская Федерация, Новосибирская область, город Новосибирск, Красный проспект (зона делового, общественного и коммерческого назначения (ОД-1)), с 3 м до 0 м с южной стороны и со стороны земельного участка с кадастровым номером 54:35:032770:181.

2. Комиссии по подготовке проекта правил землепользования и застройки города Новосибирска провести 21.01.2016 в 16.00 час. публичные слушания по адресу: 630091, г. Новосибирск, Красный проспект, 50, кабинет 409.

3. Определить местонахождение комиссии по подготовке проекта правил землепользования и застройки города Новосибирска по адресу: 630091, г. Новосибирск, Красный проспект, 50, кабинет 504, адрес электронной почты: espasskaya@admnsk.ru, контактный телефон 227-50-69.

4. Предложить гражданам, проживающим в пределах соответствующей территориальной зоны, правообладателям земельных участков, имеющих общие границы с земельным участком, применительно к которому запрашивается разрешение, правообладателям объектов капитального строительства, расположенных на земельных участках, имеющих общие границы с земельным участком, применительно к которому запрашивается разрешение, и правообладателям помещений, являющихся частью объекта капитального строительства, применительно к которому запрашивается разрешение, не позднее пяти дней до даты проведения публичных слушаний направить в комиссию по подготовке проекта правил землепользования и застройки города Новосибирска свои предложения по вынесенным на публичные слушания вопросам предоставления разрешений на отклонение от предельных параметров разрешенного строительства, реконструкции объектов капитального строительства. Предложения по вопросам, вынесенным на слушания, могут быть представлены в комиссию по подготовке проекта правил землепользования и застройки города Новосибирска по истечении указанного срока, но не позднее трех дней со дня проведения слушаний, указанные предложения не подлежат анализу экспертами, но могут быть учтены при принятии решения по вопросам, вынесенным на слушания.

5. Департаменту строительства и архитектуры мэрии города Новосибирска разместить постановление и информационное сообщение о проведении публичных слушаний на официальном сайте города Новосибирска в информационно-телекоммуникационной сети «Интернет».

6. Департаменту информационной политики мэрии города Новосибирска обеспечить опубликование постановления и информационного сообщения о проведении публичных слушаний.

7. Контроль за исполнением постановления возложить на заместителя мэра города Новосибирска - начальника департамента строительства и архитектуры мэрии города Новосибирска.

Мэр города Новосибирска

А. Е. Локоть

МЭРИЯ ГОРОДА НОВОСИБИРСКА

ПОСТАНОВЛЕНИЕ

От 25.12.2015

№ 7389

О внесении изменений в ведомственную целевую программу «Развитие газификации города Новосибирска» на 2014 – 2016 годы, утвержденную постановлением мэрии города Новосибирска от 05.12.2013 № 11417

В целях уточнения объема финансирования, в соответствии с Федеральным законом от 06.10.2003 № 131-ФЗ «Об общих принципах организации местного самоуправления в Российской Федерации», Положением о прогнозировании, программах и планах социально-экономического развития города Новосибирска, принятым решением Совета депутатов города Новосибирска от 24.06.2009 № 1286, Порядком разработки, утверждения и реализации ведомственных целевых программ города Новосибирска, утвержденным постановлением мэрии города Новосибирска от 14.01.2013 № 125, руководствуясь Уставом города Новосибирска, ПОСТАНОВЛЯЮ:

1. Внести в ведомственную целевую программу «Развитие газификации города Новосибирска» на 2014 – 2016 годы, утвержденную постановлением мэрии города Новосибирска от 05.12.2013 № 11417 «Об утверждении ведомственной целевой программы «Развитие газификации города Новосибирска» на 2014 – 2016 годы» (в редакции постановлений мэрии города Новосибирска от 29.12.2014 № 11531, от 18.05.2015 № 3495), следующие изменения:

1.1. Строки «Объем финансирования Программы», «Ожидаемые результаты реализации Программы» таблицы раздела 1 «Паспорт ведомственной целевой программы «Развитие газификации города Новосибирска» на 2014 – 2016 годы» изложить в редакции приложения 1 к настоящему постановлению.

1.2. Раздел 4 «Цель, задача, целевые индикаторы Программы» изложить в редакции приложения 2 к настоящему постановлению.

1.3. Раздел 5 «Перечень мероприятий Программы» изложить в редакции приложения 3 к настоящему постановлению.

2. Департаменту энергетики, жилищного и коммунального хозяйства города разместить постановление на официальном сайте города Новосибирска в информационно-телекоммуникационной сети «Интернет».

3. Департаменту информационной политики мэрии города Новосибирска обеспечить опубликование постановления.

4. Контроль за исполнением постановления возложить на начальника департамента энергетики, жилищного и коммунального хозяйства города.

Мэр города Новосибирска

А. Е. Локоть

Приложение 1
к постановлению мэрии
города Новосибирска
от 25.12.2015 № 7389

<p>Объем финансирования Программы</p>	<p>Финансирование Программы осуществляется в объеме 296769,7 тыс. рублей, в том числе: за счет средств бюджета города Новосибирска (далее – бюджет города) – 144907,3 тыс. рублей, из них: 2014 год – 102504,6 тыс. рублей; 2015 год – 24588,0 тыс. рублей; 2016 год – 17814,7 тыс. рублей; за счет средств областного бюджета Новосибирской области – 100233,0 тыс. рублей, из них: 2014 год – 100233,0 тыс. рублей; за счет привлеченных средств – 11937,2 тыс. рублей, в том числе: 2014 год – 601,7 тыс. рублей; 2015 год – 809,6 тыс. рублей; 2016 год – 10525,9 тыс. рублей; за счет средств открытого акционерного общества «Городские газовые сети» – 30400,0 тыс. рублей, из них: 2014 год – 30400,0 тыс. рублей; за счет средств открытого акционерного общества «Сибирь-газсервис» – 9292,2 тыс. рублей, из них: 2014 год – 9292,2 тыс. рублей</p>
<p>Ожидаемые результаты реализации Программы</p>	<p>Протяженность построенных газопроводов – 31,27 км; количество индивидуальных жилых домов жилищного фонда города Новосибирска, обеспеченных технической возможностью газификации, – 9266 единиц; количество газифицированных индивидуальных жилых домов жилищного фонда города Новосибирска – 4733 единицы; количество квартир в многоквартирных домах жилищного фонда города Новосибирска, обеспеченных технической возможностью перевода на природный газ, – 3617 единиц; количество переведенных на использование природного газа квартир в многоквартирных домах жилищного фонда города Новосибирска – 7264 единицы; количество газифицированных индивидуальных жилых домов и квартир в многоквартирных домах жилищного фонда города Новосибирска граждан, нуждающихся в газификации индивидуального жилого дома или квартиры в многоквартирном доме жилищного фонда города Новосибирска, – 448 единиц; количество котельных, к которым подведен газопровод для перевода на природный газ, – 1 единица</p>

4. Цели, задачи, целевые индикаторы Программы

№ п/п	Цели и задачи	Наименование целевого индикатора	Единица измерения	2013 год (оценка)	Период реализации Программы по годам		
					2014	2015	2016
1	2	3	4	5	6	7	8
	1. Улучшение социально-экономических условий проживания жителей города Новосибирска и обеспечение широкого использования природного газа в качестве топлива и для бытовых нужд						
1.1	Газификация индивидуальных жилых домов и квартир в многоквартирных домах жилищного фонда города Новосибирска и котельных города Новосибирска в целях перевода на снабжение природным газом	Протяженность построенных газопроводов Количество индивидуальных жилых домов жилищного фонда города Новосибирска, обеспеченных технической возможностью газификации	км единиц	56,15 1317	21,67 851	0 0	9,6 8415
		Количество газифицированных индивидуальных жилых домов жилищного фонда города Новосибирска	единиц	2080	1653	1000	2080
		Количество квартир в многоквартирных домах жилищного фонда города Новосибирска, обеспеченных технической возможностью перевода на природный газ	единиц	959	317	0	3300
		Количество переведенных на использование природного газа квартир в многоквартирных домах жилищного фонда города Новосибирска	единиц	1717	595	400	6269

1	2	3	4	5	6	7	8
		Количество газифицированных индивидуальных жилых домов и квартир в многоквартирных домах жилищного фонда города Новосибирска граждан, нуждающихся в газификации индивидуальных жилых домов и квартир в многоквартирных домах жилищного фонда города Новосибирска	единиц	240	298	150	-
		Количество котельных, к которым подведен газопровод для перевода на природный газ	единиц	-	-	-	1

5. Перечень мероприятий Программы

№ п/п	Цель, задача, мероприятия	Показатель	Единица измерения	Период реализации Программы по годам			Всего по Программе	Исполнитель	Срок исполнения мероприятия, годы
				2014	2015	2016			
1	2	3	4	5	6	7	8	9	10
1. Улучшение социально-экономических условий проживания жителей города Новосибирска и обеспечение широкого использования природного газа в качестве топлива и для бытовых нужд									
1.1. Газификация индивидуальных домов и квартир в многоквартирных домах жилищного фонда города Новосибирска и котельных города Новосибирска в целях перевода на снабжение природным газом									
1.1.1	Строительство, реконструкция, проектирование и приобретение объектов систем газоснабжения (высокого, среднего, низкого давления), в том числе в целях перевода групповых установок сжиженного газа на природный газ; строительство и проектирование котельных (перевод котельных на использование природного газа), создание условий для реконструкции и модернизации объектов газификации (использование технологий котеллерации)	Протяженность/количество Стоимость единицы Сумма затрат, в том числе: бюджет города областной бюджет Новосибирской области средства ОАО «ГТС» средства ОАО «СТС»	км.ед. тыс. рублей/км.ед. тыс. рублей тыс. рублей тыс. рублей тыс. рублей тыс. рублей	21,67/0 197135,8 57210,6 100233,0 30400,0 9292,2	0/0 1689,0 1689,0 -	9,6/1 17654,7 17654,7 -	31,27/1 216479,5 76554,3 100233,0 30400,0 9292,2	ДЭЖКХ, МУП «Энергия», ПО, ОАО «ГТС», ОАО «СТС»	2014 – 2016

1	2	3	4	5	6	7	8	9	10
1.1.2	Проведение экспертизы, корректировка проектов, изготовление попусов	Сумма затрат, в том числе: бюджет города	тыс. рублей	70,0	-	70,0	140,0	ДЭЖКХ, МУП «Энергия»	2014, 2016
1.1.3	Оплата услуг по выполнению функций заказчика-застройщика	Сумма затрат, в том числе: бюджет города	тыс. рублей	70,0	-	70,0	140,0	ДЭЖКХ, МУП «Энергия»	2014, 2016
1.1.4	Реконструкция систем газоснабжения квартир в МКД ЖФ	Количество квартир в МКД ЖФ, обеспеченных технической возможностью перевода на природный газ	единиц	317	0	3300	3617	ДЭЖКХ, МУП «Энергия», УК, ПО	2014 – 2016
		Количество переведенных на использование природного газа квартир в МКД ЖФ	единиц	595	400	6269	7264		
		Сумма затрат, в том числе: привлеченные средства	тыс. рублей	601,7	809,6	10525,9	11937,2		
1.1.5	Ликвидация ГУСГ в городе Новосибирске как опасных производственных объектов	Количество ликвидированных ГУСГ	установок	601,7	809,6	10525,9	11937,2	ДЭЖКХ, администрации, МУП «Энергия», ООО ПО, ООО «Новосибирскгаз»	2016
		Сумма затрат, в том числе: бюджет города	тыс. рублей	-	-	*	*		
			тыс. рублей	-	-	*	*		

1	2	3	4	5	6	7	8	9	10
1.1.6	Предоставление субсидий организациям, выполняющим работы по газификации индивидуальных жилых домов и квартир в МКД ЖФ граждан, нуждающихся в газификации индивидуального жилого дома или квартиры в МКД ЖФ	Количество газифицированных индивидуальных жилых домов и квартир в МКД ЖФ граждан, нуждающихся в газификации индивидуального жилого дома или квартиры в МКД ЖФ	единиц	298	150	-	437/11	ДЭЖКХ, административной	2014 – 2015
		Сумма затрат, в том числе:	тыс. рублей	32399,0	12399,0	-	44798,0		
		бюджет города	тыс. рублей	32399,0	12399,0	-	44798,0		
1.1.7	Разработка схемы газоснабжения города Новосибирска	Схема газоснабжения города Новосибирска	единиц	1	-	-	1	ДЭЖКХ, ПО	2014 – 2015
		Сумма затрат, в том числе:	тыс. рублей	12735,0	10500,0	-	23235,0		
		бюджет города	тыс. рублей	12735,0	10500,0	-	23235,0		
	Итого по Программе:	Сумма затрат, в том числе:	тыс. рублей	243031,5	25397,6	28340,6	296769,7		
		бюджет города	тыс. рублей	102504,6	24588,0	17814,7	144907,3		
		областной бюджет Новосибирской области	тыс. рублей	100233,0	-	-	100233,0		
		привлеченные средства	тыс. рублей	601,7	809,6	10525,9	11937,2		
		средства ОАО «ГТС»	тыс. рублей	30400,0	-	-	30400,0	ОАО «ГТС»	
		средства ОАО «СТС»	тыс. рублей	9292,2	-	-	9292,2	ОАО «СТС»	

Примечания:

1. * – затраты на выполнение программного мероприятия в строке 1.1.5 включены в сумму затрат на выполнение программного мероприятия по строке 1.1.1.

2. Используемые сокращения:

администрация – администрация районов (округа по районам) города Новосибирска;

ГУСГ – групповые установки сжиженного газа;

ДЭЖКХ – департамент энергетики, жилищного и коммунального хозяйства города;

ЖФ – жилищный фонд города Новосибирска;

МКД – многоквартирные дома;

МУП «Энергия» – муниципальное унитарное предприятие «Энергия» г. Новосибирска;

ОАО «ГЭС» – открытое акционерное общество «Городские газовые сети»;

ОАО «СГС» – открытое акционерное общество «Сибирьгазсервис»;

ООО «Новосибирскоблгаз» – общество с ограниченной ответственностью «Новосибирскоблгаз»;

ПО – подрядные организации, заключившие договоры на конкурсной основе;

УК – управляющие организации, товарищества собственников жилья, жилищно-строительные, жилищные и иные специализированные потребительские кооперативы, собственники помещений в многоквартирном доме при непосредственном управлении.

МЭРИЯ ГОРОДА НОВОСИБИРСКА

ПОСТАНОВЛЕНИЕ

От 25.12.2015

№ 7390

О внесении изменений в ведомственную целевую программу «Социальная поддержка населения города Новосибирска» на 2014 – 2016 годы, утвержденную постановлением мэрии города Новосибирска от 23.12.2013 № 12128

В целях корректировки программных мероприятий и уточнения объема финансирования, в соответствии с Федеральным законом от 06.10.2003 № 131-ФЗ «Об общих принципах организации местного самоуправления в Российской Федерации», Положением о прогнозировании, программах и планах социально-экономического развития города Новосибирска, принятым решением Совета депутатов города Новосибирска от 24.06.2009 № 1286, Порядком разработки, утверждения и реализации ведомственных целевых программ города Новосибирска, утвержденным постановлением мэрии города Новосибирска от 14.01.2013 № 125, руководствуясь Уставом города Новосибирска, ПОСТАНОВЛЯЮ:

1. Внести в ведомственную целевую программу «Социальная поддержка населения города Новосибирска» на 2014 – 2016 годы, утвержденную постановлением мэрии города Новосибирска от 23.12.2013 № 12128 «Об утверждении ведомственной целевой программы «Социальная поддержка населения города Новосибирска» на 2014 – 2016 годы» (в редакции постановлений мэрии города Новосибирска от 14.05.2014 № 4053, от 09.09.2014 № 8132, от 13.11.2014 № 9919, от 29.12.2014 № 11527, от 11.03.2015 № 2379, от 27.05.2015 № 3717, от 12.08.2015 № 5163, от 11.11.2015 № 6561), следующие изменения:

1.1. Раздел 1 «Паспорт ведомственной целевой программы «Социальная поддержка населения города Новосибирска» на 2014 – 2016 годы» изложить в редакции приложения 1 к настоящему постановлению.

1.2. Раздел 4 «Цели, задачи, целевые индикаторы Программы» изложить в редакции приложения 2 к настоящему постановлению.

1.3. Раздел 5 «Перечень мероприятий Программы» изложить в редакции приложения 3 к настоящему постановлению.

2. Департаменту по социальной политике мэрии города Новосибирска разместить постановление на официальном сайте города Новосибирска в информационно-телекоммуникационной сети «Интернет».

3. Департаменту информационной политики мэрии города Новосибирска обеспечить опубликование постановления.

4. Контроль за исполнением постановления возложить на начальника департамента по социальной политике мэрии города Новосибирска.

Мэр города Новосибирска

А. Е. Локоть

Приложение 1
к постановлению мэрии
города Новосибирска
от 25.12.2015 № 7390

1. Паспорт ведомственной целевой программы «Социальная поддержка населения города Новосибирска» на 2014 – 2016 годы

Наименование ведомственной целевой программы	Ведомственная целевая программа «Социальная поддержка населения города Новосибирска» на 2014 – 2016 годы (далее – Программа)
Разработчик Программы	Департамент по социальной политике мэрии города Новосибирска (далее – ДСП)
Цели, задачи, целевые индикаторы Программы	<p>Цель: повышение уровня жизни граждан, находящихся в трудной жизненной ситуации, сохранение социальной стабильности в обществе.</p> <p>Задачи: социальная поддержка семей с детьми, находящихся в трудной жизненной ситуации; социальная поддержка ветеранов Великой Отечественной войны; социальная поддержка граждан пожилого возраста и инвалидов; социальная поддержка прочих категорий граждан, находящихся в трудной жизненной ситуации; социальная поддержка работников бюджетной сферы города Новосибирска; организация дополнительного профессионального образования работников учреждений социального обслуживания населения, непосредственно оказывающих социальные услуги гражданам.</p> <p>Целевые индикаторы: количество произведенных выплат семьям с детьми, находящимся в трудной жизненной ситуации (выплат); количество произведенных выплат социальной помощи одиноко проживающим ветеранам Великой Отечественной войны и одиноко проживающим супружеским парам, в которых один из супругов является ветераном Великой Отечественной войны (выплат);</p>

	<p>доля граждан пожилого возраста, получивших ежемесячную денежную выплату отдельным категориям граждан, проживающих в городе Новосибирске, от общего количества граждан, не получивших меры социальной поддержки по федеральному и региональному законодательству;</p> <p>количество обслуживаемых договоров пожизненной ренты (договоров);</p> <p>количество произведенных выплат социальной помощи прочим гражданам (семьям), находящимся в трудной жизненной ситуации (выплат);</p> <p>доля работников бюджетной сферы города Новосибирска, охваченных санаторно-курортным лечением (%);</p> <p>доля работников учреждений социального обслуживания населения, непосредственно оказывающих социальные услуги гражданам, получивших дополнительное профессиональное образование (%)</p>
<p>Исполнители мероприятий Программы</p>	<p>Администрации районов (округа по районам) города Новосибирска;</p> <p>муниципальное бюджетное учреждение города Новосибирска «Комплексный центр социального обслуживания населения» Дзержинского района;</p> <p>муниципальное бюджетное учреждение города Новосибирска «Комплексный центр социального обслуживания населения» Железнодорожного района;</p> <p>муниципальное бюджетное учреждение города Новосибирска «Комплексный центр социального обслуживания населения» Заельцовского района;</p> <p>муниципальное бюджетное учреждение города Новосибирска «Комплексный центр социального обслуживания населения» Калининского района;</p> <p>муниципальное бюджетное учреждение города Новосибирска «Комплексный центр социального обслуживания населения» Кировского района;</p> <p>муниципальное бюджетное учреждение города Новосибирска «Комплексный центр социального обслуживания населения» Ленинского района;</p> <p>муниципальное бюджетное учреждение города Новосибирска «Комплексный центр социального обслуживания населения» Октябрьского района;</p> <p>муниципальное бюджетное учреждение города Новосибирска «Комплексный центр социального обслуживания населения» Первомайского района;</p>

	<p>муниципальное бюджетное учреждение города Новосибирска «Комплексный центр социального обслуживания населения» Советского района;</p> <p>муниципальное бюджетное учреждение города Новосибирска «Комплексный центр социального обслуживания населения» Центрального района;</p> <p>муниципальное бюджетное учреждение города Новосибирска по обслуживанию лиц пожилого возраста и инвалидов «Ветеран» (далее – МБУ «Ветеран»);</p> <p>муниципальное бюджетное учреждение города Новосибирска «Городской центр социальной помощи семье и детям «Заря» (далее – МБУ «Заря»);</p> <p>муниципальное бюджетное учреждение города Новосибирска «Социально-оздоровительный центр граждан пожилого возраста и инвалидов «Лунный камень» (далее – МБУ «Лунный камень»);</p> <p>муниципальное бюджетное учреждение города Новосибирска «Центр реабилитации детей и подростков с ограниченными возможностями «Олеся» (далее – МБУ «Олеся»);</p> <p>муниципальное бюджетное учреждение города Новосибирска «Центр реабилитации детей и подростков с ограниченными возможностями «Надежда» (далее – МБУ «Надежда»);</p> <p>муниципальное бюджетное учреждение «Комплексный социально-оздоровительный центр «Обские зори» (далее – МБУ «Обские зори»)</p>
Ответственный исполнитель Программы	ДСП
Срок реализации Программы	2014 – 2016 годы
Объем финансирования Программы	<p>Общий объем финансирования Программы за счет средств бюджета города Новосибирска составляет 1062697,4 тыс. рублей, из них:</p> <p>2014 год – 354488,5 тыс. рублей, в том числе кредиторская задолженность – 11258,6 тыс. рублей;</p> <p>2015 год – 372837,5 тыс. рублей;</p> <p>2016 год – 335371,4 тыс. рублей</p>

<p>Ожидаемые результаты реализации Программы</p>	<p>Реализация Программы позволит:</p> <ul style="list-style-type: none"> произвести не менее 16057 выплат семьям с детьми, находящимся в трудной жизненной ситуации; ежегодно производить не менее 630 выплат социальной помощи одиноко проживающим ветеранам Великой Отечественной войны и одиноко проживающим супружеским парам, в которых один из супругов является ветераном Великой Отечественной войны; ежегодно обеспечивать ежемесячной денежной выплатой отдельным категориям граждан, проживающих в городе Новосибирске, 100 % граждан пожилого возраста от общего количества граждан, не получивших меры социальной поддержки по федеральному и региональному законодательству; ежегодно обслуживать не менее 153 договоров пожизненной ренты; произвести не менее 31720 выплат прочим гражданам (семьям), находящимся в трудной жизненной ситуации; ежегодно организовать санаторно-курортное лечение не менее 1,76 % работников бюджетной сферы города Новосибирска; ежегодно организовать получение дополнительного профессионального образования 4 % работников учреждений социального обслуживания населения, непосредственно оказывающих социальные услуги гражданам
--	--

4. Цели, задачи, целевые индикаторы Программы

№ п/п	Цели и задачи	Показатель	Единица измерения	2013 год	Период реализации Программы по годам		
					2014	2015	2016
1	2	3	4	5	6	7	8
1. Повышение уровня жизни граждан, находящихся в трудной жизненной ситуации, сохранение социальной стабильности в обществе							
1.1	Социальная поддержка семей с детьми, находящихся в трудной жизненной ситуации	Количество произведенных выплат семьям с детьми, находящимся в трудной жизненной ситуации	выплата	5225	5290	5542	5225
1.2	Социальная поддержка ветеранов Великой Отечественной войны	Количество произведенных выплат социальной помощи одиноко проживающим ветеранам Великой Отечественной войны и одиноким проживающим супружеским парам, в которых один из супругов является ветераном Великой Отечественной войны	выплата	680	630	680	680

1	2	3	4	5	6	7	8
1.3	Социальная поддержка граждан пожилого возраста и инвалидов, находящихся в трудной жизненной ситуации	Доля граждан пожилого возраста, получивших ежемесячную денежную выплату отдельным категориям граждан, проживающих в городе Новосибирске, от общего количества граждан, не получивших меры социальной поддержки по федеральному и региональному законодательству	%	100,0	100,0	100,0	100,0
		Количество обслуживаемых дото- воров пожилой ренты	дото- воров	151	155	153	163
1.4	Социальная поддержка прочих категорий граждан	Количество произведенных вы- плат социальной помощи прочим гражданам (семьям), находящим- ся в трудной жизненной ситуации	выплат	11069	11710	10965	9045*
1.5	Социальная поддержка работников бюджетной сферы города Новоси- бирска	Доля работников бюджетной сферы города Новосибирска, ох- ваченных санаторно-курортным лечением	%	2,44	2,44	1,76	2,44
1.6	Организация дополнительного про- фессионального образования работ- ников учреждений социального об- служивания населения, непосредст- венно оказывающих социальные услуги гражданам	Доля работников учреждений со- циального обслуживания населе- ния, получивших дополнительное профессиональное образование	%	4,0	4,0	4,0	4,0

Примечания: * – снижение показателя обусловлено завершением программы модернизации лифтов в 2015 году.

5. Перечень мероприятий Программы

№ п/п	Цель, задача, мероприятия	Показатель	Единица измерения	Период реализации Программы по годам				Всего по Программе	Исполнитель	Срок исполнения мероприятия, годы
				2014	2015	2016	2016			
1	2	3	4	5	6	7	8	9	10	
1. Повышение уровня жизни граждан, находящихся в трудной жизненной ситуации, сохранение социальной стабильности в обществе										
1.1. Социальная поддержка семей с детьми, находящихся в трудной жизненной ситуации										
1.1.1	Оказание адресной социальной помощи к началу учебного года	Количество	выплат	3000	3050	3000	9050	ДСП, МБУ «КЦСОН»	2014 – 2016	
		Стоимость единицы!	тыс. рублей	–	–	–	–			
		Сумма затрат, в том числе: бюджет города Новосибирска	тыс. рублей	7500,0	7643,0	7500,0	22643,0			
		в том числе по МБУ «КЦСОН»		7500,0	7643,0	7500,0	22643,0			
	Дзержинский	Сумма затрат, в том числе: бюджет города Новосибирска	тыс. рублей	900,0	1018,0	900,0	2818,0			
	Железнодорожный	Сумма затрат, в том числе: бюджет города Новосибирска	тыс. рублей	900,0	1018,0	900,0	2818,0			
	Зельдовский	Сумма затрат, в том числе: бюджет города Новосибирска	тыс. рублей	315,0	315,0	315,0	945,0			
	Калининский	Сумма затрат, в том числе: бюджет города Новосибирска	тыс. рублей	315,0	315,0	315,0	945,0			
	Кировский	Сумма затрат, в том числе: бюджет города Новосибирска	тыс. рублей	638,0	638,0	638,0	1914,0			
		Сумма затрат, в том числе: бюджет города Новосибирска	тыс. рублей	638,0	638,0	638,0	1914,0			
		Сумма затрат, в том числе: бюджет города Новосибирска	тыс. рублей	742,0	742,0	742,0	2226,0			
		Сумма затрат, в том числе: бюджет города Новосибирска	тыс. рублей	742,0	742,0	742,0	2226,0			
		Сумма затрат, в том числе: бюджет города Новосибирска	тыс. рублей	1230,0	1230,0	1230,0	3690,0			
		Сумма затрат, в том числе: бюджет города Новосибирска	тыс. рублей	1230,0	1230,0	1230,0	3690,0			

1	2	3	4	5	6	7	8	9	10
	Ленинский	Сумма затрат, в том числе: бюджет города Новосибирска	тыс. рублей	1792,0	1792,0	1792,0	5376,0		
	Октябрьский	Сумма затрат, в том числе: бюджет города Новосибирска	тыс. рублей	780,0	805,0	780,0	2365,0		
	Первомайский	Сумма затрат, в том числе: бюджет города Новосибирска	тыс. рублей	382,0	382,0	382,0	1146,0		
	Советский	Сумма затрат, в том числе: бюджет города Новосибирска	тыс. рублей	540,0	540,0	540,0	1620,0		
	Центральный	Сумма затрат, в том числе: бюджет города Новосибирска	тыс. рублей	181,0	181,0	181,0	543,0		
1.1.2	Приобретение годовых подарков	Количество подарков	тыс. рублей	40000	38000	36000	114000	ДСП, МБУ «КЦСОН»	2014 – 2016
		Стоимость единицы ²	рублей	225,0	–	–	–		
1.1.3	Выплата ежеквартального пособия неполным многодетным семьям	Сумма затрат, в том числе: бюджет города Новосибирска	тыс. рублей	6055,0	10150,1	9000,0	25205,1		
		Количество выплата в квартал	тыс. рублей	6055,0	10150,1	9000,0	25205,1		
		Стоимость единицы ³	тыс. рублей	1,0	–	–	–		
		Сумма затрат, в том числе: бюджет города Новосибирска	тыс. рублей	3648,0	5994,0	3000,0	12642,0		
1.1.4	Выплата ежеквартального пособия неполным семьям с детьми инвалидами	Количество выплата в квартал	тыс. рублей	670	640	575	1885	ДСП, МБУ «КЦСОН»	2014 – 2016
		Стоимость единицы ⁴	тыс. рублей	2,0	–	–	–		
		Сумма затрат, в том числе: бюджет города Новосибирска	тыс. рублей	5360,0	6400,0	4600,0	16360,0		
		Количество выплата в квартал	тыс. рублей	5360,0	6400,0	4600,0	16360,0		
1.1.5	Выплата ежеквартального пособия на ребенка малолетним семьям с одним родителем	Стоимость единицы ⁵	тыс. рублей	2,0	–	–	–		
		Сумма затрат, в том числе: бюджет города Новосибирска	тыс. рублей	2592,0	4780,0	3600,0	10972,0		
		Количество выплата в квартал	тыс. рублей	2592,0	4780,0	3600,0	10972,0		

1	2	3	4	5	6	7	8	9	10
1.1.6	Оказание социальной помощи на технические средства реабилитации для детей, не оплачиваемые через ФСС	Количество Стоимость единицы! Сумма затрат, в том числе: бюджет города Новосибирска	выплат тыс. рублей тыс. рублей тыс. рублей	8 — 200,0 200,0	10 — 650,0 650,0	20 — 500,0 500,0	38 — 1350,0 1350,0	ДСП	2014 – 2016
1.1.7	Выплата стипендий студентам-инвалидам	Количество Стоимость единицы Сумма затрат, в том числе: бюджет города Новосибирска	выплат тыс. рублей тыс. рублей тыс. рублей	370 0,5 1850,0 1850,0	363 0,5 1815,0 1815,0	410 0,5 2050,0 2050,0	1143 — 5715,0 5715,0	ДСП	2014 – 2016
1.1.8	Оказание адресной социальной помощи выпускникам детских домов на ремонт закрепленного за ними жилья	Количество Стоимость единицы! Сумма затрат, в том числе: бюджет города Новосибирска	выплат тыс. рублей тыс. рублей тыс. рублей	6 — 200,0 200,0	2 — 75,0 75,0	20 — 500,0 500,0	28 — 775,0 775,0	ДСП, МБУ «КЦСОН»	2014 – 2016
	Итого по подпункту 1.1, в том числе:		тыс. рублей	27405,0	37507,1	30750,0	95662,1		
	бюджет города Новосибирска		тыс. рублей	27405,0	37507,1	30750,0	95662,1		

1	2	3	4	5	6	7	8	9	10
		1.2. Социальная поддержка ветеранов Великой Отечественной войны							
1.2.1	Оказание адресной социальной помощи одиноко проживающим ветеранам Великой Отечественной войны и одиноко проживающим супружеским парам, в которых один из супругов является ветераном Великой Отечественной войны	Количество	выплат	630	680	680	1990	ДСП, МБУ «КЦСОН»	2014 – 2016
		Стоимость единицы¹	тыс. рублей	–	–	–	–		
		Сумма затрат, в том числе:	тыс. рублей	10500,0	11200,0	11000,0	32700,0		
		бюджет города Новосибирска	тыс. рублей	10500,0	11200,0	11000,0	32700,0		
	в том числе по МБУ «КЦСОН» районов города и ДСП:								
	Держинский	Сумма затрат, в том числе:	тыс. рублей	1200,0	1200,0	1200,0	3600,0		
		бюджет города Новосибирска	тыс. рублей	1200,0	1200,0	1200,0	3600,0		
	Железнодорожный	Сумма затрат, в том числе:	тыс. рублей	420,0	420,0	420,0	1260,0		
		бюджет города Новосибирска	тыс. рублей	420,0	420,0	420,0	1260,0		
	Засельковский	Сумма затрат, в том числе:	тыс. рублей	850,0	850,0	850,0	2550,0		
		бюджет города Новосибирска	тыс. рублей	850,0	850,0	850,0	2550,0		
	Калининский	Сумма затрат, в том числе:	тыс. рублей	989,0	989,0	989,0	2967,0		
		бюджет города Новосибирска	тыс. рублей	989,0	989,0	989,0	2967,0		
	Кировский	Сумма затрат, в том числе:	тыс. рублей	1639,0	1639,0	1639,0	4917,0		
		бюджет города Новосибирска	тыс. рублей	1639,0	1639,0	1639,0	4917,0		
	Ленинский	Сумма затрат, в том числе:	тыс. рублей	2389,0	2389,0	2389,0	7167,0		
		бюджет города Новосибирска	тыс. рублей	2389,0	2389,0	2389,0	7167,0		
	Октябрьский	Сумма затрат, в том числе:	тыс. рублей	942,0	1042,0	1042,0	3026,0		
		бюджет города Новосибирска	тыс. рублей	942,0	1042,0	1042,0	3026,0		
	Первомайский	Сумма затрат, в том числе:	тыс. рублей	510,0	510,0	510,0	1530,0		
		бюджет города Новосибирска	тыс. рублей	510,0	510,0	510,0	1530,0		
	Советский	Сумма затрат, в том числе:	тыс. рублей	820,0	720,0	720,0	2260,0		
		бюджет города Новосибирска	тыс. рублей	820,0	720,0	720,0	2260,0		

1	2	3	4	5	6	7	8	9	10
	Центральный	Сумма затрат, в том числе: бюджет города Новосибирска	тыс. рублей	241,0	241,0	241,0	723,0		
	ДСП	Сумма затрат, в том числе: бюджет города Новосибирска	тыс. рублей	241,0	241,0	241,0	723,0		
			тыс. рублей	500,0	1200,0	1000,0	2700,0		
			тыс. рублей	500,0	1200,0	1000,0	2700,0		
1.2.2	Единовременная денежная выплата 90-, 95-летним юбилярам – ветеранам Великой Отечественной войны, жителям города Новосибирска	Количество	выплат	1660	1650	1500	4810	ДСП, МБУ «КЦСОН»	2014 – 2016
		Стоимость единицы	тыс. рублей	1,0	1,0	1,0	–		
		Сумма затрат, в том числе: бюджет города Новосибирска	тыс. рублей	1660,0	1650,0	1500,0	4810,0		
			тыс. рублей	1660,0	1650,0	1500,0	4810,0		

1	2	3	4	5	6	7	8	9	10
1.2.3	Организация и проведение мероприятий, посвященных Дню Победы	Количество	мероприятий	12	24	12	48	ДСП, МБУ «КЦСОН»	2014 – 2016
		Стоимость единиц ⁶	тыс. рублей	–	–	–	–		
		Сумма затрат, в том числе:	тыс. рублей	386,4	1000,0	400,0	1786,4		
		бюджет города Новосибирска	тыс. рублей	386,4	1000,0	400,0	1786,4		
	в том числе по МБУ «КЦСОН» районов города и ДСП:								
	Держинский	Сумма затрат, в том числе:	тыс. рублей	17,8	54,0	18,0	89,8		
		бюджет города Новосибирска	тыс. рублей	17,8	54,0	18,0	89,8		
	Железнодорожный	Сумма затрат, в том числе:	тыс. рублей	16,0	48,0	16,0	80,0		
		бюджет города Новосибирска	тыс. рублей	16,0	48,0	16,0	80,0		
	Завельдовский	Сумма затрат, в том числе:	тыс. рублей	19,8	78,0	26,0	123,8		
		бюджет города Новосибирска	тыс. рублей	19,8	78,0	26,0	123,8		
	Калининский	Сумма затрат, в том числе:	тыс. рублей	20,0	60,0	20,0	100,0		
		бюджет города Новосибирска	тыс. рублей	20,0	60,0	20,0	100,0		
	Кировский	Сумма затрат, в том числе:	тыс. рублей	16,5	60,0	20,0	96,5		
		бюджет города Новосибирска	тыс. рублей	16,5	60,0	20,0	96,5		
	Ленинский	Сумма затрат, в том числе:	тыс. рублей	32,0	96,0	32,0	160,0		
		бюджет города Новосибирска	тыс. рублей	32,0	96,0	32,0	160,0		
	Октябрьский	Сумма затрат, в том числе:	тыс. рублей	16,0	48,0	16,0	80,0		
		бюджет города Новосибирска	тыс. рублей	16,0	48,0	16,0	80,0		
	Первомайский	Сумма затрат, в том числе:	тыс. рублей	14,3	48,0	16,0	78,3		
		бюджет города Новосибирска	тыс. рублей	14,3	48,0	16,0	78,3		
	Советский	Сумма затрат, в том числе:	тыс. рублей	16,0	54,0	18,0	88,0		
		бюджет города Новосибирска	тыс. рублей	16,0	54,0	18,0	88,0		
	Центральный	Сумма затрат, в том числе:	тыс. рублей	18,0	54,0	18,0	90,0		
		бюджет города Новосибирска	тыс. рублей	18,0	54,0	18,0	90,0		
	ДСП	Сумма затрат, в том числе:	тыс. рублей	200,0	400,0	200,0	800,0		
		бюджет города Новосибирска	тыс. рублей	200,0	400,0	200,0	800,0		

1	2	3	4	5	6	7	8	9	10
	Итого по подпункту 1.2, в том числе:		тыс. рублей	12546,4	13850,0	12900,0	39296,4		
	бюджет города Новосибирска		тыс. рублей	12546,4	13850,0	12900,0	39296,4		
1.3. Социальная поддержка граждан пожилого возраста и инвалидов									
1.3.1	Ежемесячная денежная выплата отдельным категориям граждан, проживающих в городе Новосибирске	Количество	ЕДВ в месяц	88194	95139	91924	275257	ДСП, АДМРГ	2014–2016
		Стоимость единицы	рублей	170,0	170,0	170,0	–		
		Сумма затрат, в том числе:	тыс. рублей	179917,0	194083,1	187525,0	561525,1		
		бюджет города Новосибирска	тыс. рублей	179917,0	194083,1	187525,0	561525,1		
1.3.2	Оплата услуг по доставке ЕДВ Почтой России	Сумма оплаты	тыс. рублей	63780,0	53789,0	66000,0	183569,0	ДСП	2014–2016
		Стоимость услуги ⁷	тыс. рублей	–	–	–	–		
		Сумма затрат, в том числе:	тыс. рублей	1148,0	968,2	1188,0	3304,2		
		бюджет города Новосибирска	тыс. рублей	1148,0	968,2	1188,0	3304,2		
1.3.3	Оплата услуг кредитных учреждений за зачисление ЕДВ	Сумма оплаты	тыс. рублей	–	–	112500,0	112500,0	ДСП, АДМРГ	2016
		Стоимость услуги ⁸	тыс. рублей	–	–	–	–		
		Сумма затрат, в том числе:	тыс. рублей	–	–	562,5	562,5		
		бюджет города Новосибирска	тыс. рублей	–	–	562,5	562,5		
1.3.4	Оплата изготовления социальных карт, карт «МПК-дисконт» и их доставки	Количество	карт	22305	27118	27118	76541	ДСП	2014–2016
		Стоимость единицы ⁶	тыс. рублей	–	–	–	–		
		Сумма затрат, в том числе:	тыс. рублей	1316,0	1600,0	1600,0	4516,0		
		бюджет города Новосибирска	тыс. рублей	1316,0	1600,0	1600,0	4516,0		
1.3.5	Расчеты с МУП ПТС по активации социальных карт, карт «МКП-дисконт»	Сумма затрат, в том числе:	тыс. рублей	19877,6	8772,0	–	28649,6	ДСП	2014–2015
		бюджет города Новосибирска	тыс. рублей	19877,6	8772,0	–	28649,6		
1.3.5.1	Оплата услуг МУП ПТС по активации социальных карт, карт «МПК-дисконт»	Сумма активации	тыс. рублей	165060,0	167990,0	–	333050,0	ДСП	2014–2015
		Стоимость услуги ⁹	тыс. рублей	–	–	–	–		
		Сумма затрат, в том числе:	тыс. рублей	8619,0	8772,0	–	17391,0		
		бюджет города Новосибирска	тыс. рублей	8619,0	8772,0	–	17391,0		
1.3.5.2	Погашение кредиторской задолженности перед МУП ПТС	Сумма затрат, в том числе:	тыс. рублей	11258,6	–	–	11258,6	ДСП	2014
		бюджет города Новосибирска	тыс. рублей	11258,6	–	–	11258,6		

1	2	3	4	5	6	7	8	9	10
1.3.6	Возмещение МУП ПТС суммы адресной помощи на оплату проезда студентам	Количество Стоимость единицы Сумма затрат, в том числе: бюджет города Новосибирска	выплат тыс. рублей тыс. рублей тыс. рублей	200 0,3 600,0 600,0	130 0,3 390,0 390,0	250 0,3 750,0 750,0	580 — 1740,0 1740,0	ДСП	2014 – 2016
1.3.7	Подготовка документов, необходимых для заключения договоров пожизненной ренты	Количество Стоимость единицы Сумма затрат, в том числе: бюджет города Новосибирска	пакетов документов тыс. рублей тыс. рублей тыс. рублей	15 1,5 22,5 22,5	15 1,7 25,5 25,5	15 1,8 27,0 27,0	45 — 75,0 75,0	ДСП, МБУ «Ветеран»	2014 – 2016
1.3.8	Нотариальное удостоверение договоров пожизненной ренты	Количество Стоимость единицы ¹⁰ Сумма затрат, в том числе: бюджет города Новосибирска	договоров тыс. рублей тыс. рублей тыс. рублей	15 — 432,0 432,0	15 — 362,0 362,0	15 — 450,0 450,0	45 — 1244,0 1244,0	ДСП, МБУ «Ветеран»	2014 – 2016
1.3.9	Осуществление единовременной выплаты получателям пожизненной ренты	Количество Стоимость единицы ¹¹ Сумма затрат, в том числе: бюджет города Новосибирска	выплат тыс. рублей тыс. рублей тыс. рублей	15 — 830,0 830,0	15 — 830,0 830,0	15 — 820,0 820,0	45 — 2480,0 2480,0	ДСП, МБУ «Ветеран»	2014 – 2016
1.3.10	Выплата пожизненной ренты	Количество Стоимость единицы ¹¹ Сумма затрат, в том числе: бюджет города Новосибирска	выплат в год тыс. рублей тыс. рублей тыс. рублей	1775 — 15660,3 15660,3	1772 — 19229,4 19229,4	1904 — 18192,1 18192,1	5451 — 53081,8 53081,8	ДСП, МБУ «Ветеран»	2014 – 2016
1.3.11	Компенсация 100 % расходов на оплату жилого помещения и коммунальных услуг, абонентской платы за домофон и фиксированной суммы за предоставление в постоянное пользование абонентской (телефонной) линии	Количество Стоимость единицы ¹¹ Сумма затрат, в том числе: бюджет города Новосибирска	выплат тыс. рублей тыс. рублей тыс. рублей	1775 — 3054,7 3054,7	1686 — 2815,0 2815,0	1904 — 4080,1 4080,1	5365 — 9949,8 9949,8	ДСП, МБУ «Ветеран»	2014 – 2016

1	2	3	4	5	6	7	8	9	10
1.3.12	Оказание социальной помощи получателям пожизненной ренты	Количество Стоимость единицы ¹² Сумма затрат, в том числе: бюджет города Новосибирска	выплат тыс. рублей тыс. рублей тыс. рублей	46 — 343,9 343,9	35 — 415,4 415,4	125 — 600,0 600,0	206 — 1359,3 1359,3	ДСП, МБУ «Ветеран»	2014 – 2016
1.3.13	Проведение текущего ремонта жилого помещения, переданного в муниципальную собственность города Новосибирска по договору пожизненной ренты	Количество Стоимость единицы ⁶ Сумма затрат, в том числе: бюджет города Новосибирска	тыс. рублей тыс. рублей тыс. рублей	9 — 377,7 377,7	5 — 350,0 350,0	15 — 900,0 900,0	29 — 1627,7 1627,7	ДСП, МБУ «Ветеран»	2014 – 2016
1.3.14	Обеспечение необходимого ухода за получателями пожизненной ренты	Количество Стоимость единицы Сумма затрат, в том числе: бюджет города Новосибирска	часов рублей тыс. рублей тыс. рублей	76591 80,0 6127,3 6127,3	57167 85,0 4859,2 4859,2	76591 90,0 6893,2 6893,2	210349 — 17879,7 17879,7	ДСП, МБУ «Ветеран»	2014 – 2016
1.3.15	Организация похорон умерших получателей пожизненной ренты	Количество Стоимость единицы ¹¹ Сумма затрат, в том числе: бюджет города Новосибирска	человек тыс. рублей тыс. рублей	11 — 332,4	17 — 613,0	11 — 561,0	39 — 1506,4	ДСП, МБУ «Ветеран»	2014 – 2016
1.3.16	Установка памятников умершим получателям пожизненной ренты	Количество Стоимость единицы ¹¹ Сумма затрат, в том числе: бюджет города Новосибирска	памятников тыс. рублей тыс. рублей	5 — 63,8	5 — 63,4	5 — 75,0	15 — 202,2	ДСП, МБУ «Ветеран»	2014 – 2016
1.3.17	Осуществление ухода за местом захоронения получателей пожизненной ренты	Количество Стоимость единицы ¹¹ Сумма затрат, в том числе: бюджет города Новосибирска	мест тыс. рублей тыс. рублей	59 — 99,5	64 — 115,2	69 — 131,1	— — 345,8	ДСП, МБУ «Ветеран»	2014 – 2016

1	2	3	4	5	6	7	8	9	10
1.3.18	Подготовка и проведение мероприятий, посвященных Декаде инвалидов	Количество	мероприятий	12	13	10	35	ДСП, МБУ «КЦСОН»	2014 – 2016
		Стоимость единиц ⁶	тыс. рублей	–	–	–	–		
		Сумма затрат, в том числе:	тыс. рублей	400,0	429,3	150,0	979,3		
		бюджет города Новосибирска	тыс. рублей	400,0	429,3	150,0	979,3		
	в том числе по МБУ «КЦСОН» районов города и ДСП:								
	Держинский	Сумма затрат, в том числе:	тыс. рублей	15,0	15,0	15,0	45,0		
		бюджет города Новосибирска	тыс. рублей	15,0	15,0	15,0	45,0		
	Железнодорожный	Сумма затрат, в том числе:	тыс. рублей	10,0	39,3	10,0	59,3		
		бюджет города Новосибирска	тыс. рублей	10,0	39,3	10,0	59,3		
	Завельдовский	Сумма затрат, в том числе:	тыс. рублей	15,0	15,0	15,0	45,0		
		бюджет города Новосибирска	тыс. рублей	15,0	15,0	15,0	45,0		
	Калининский	Сумма затрат, в том числе:	тыс. рублей	15,0	15,0	15,0	45,0		
		бюджет города Новосибирска	тыс. рублей	15,0	15,0	15,0	45,0		
	Кировский	Сумма затрат, в том числе:	тыс. рублей	15,0	15,0	15,0	45,0		
		бюджет города Новосибирска	тыс. рублей	15,0	15,0	15,0	45,0		
	Ленинский	Сумма затрат, в том числе:	тыс. рублей	25,0	25,0	25,0	75,0		
		бюджет города Новосибирска	тыс. рублей	25,0	25,0	25,0	75,0		
	Октябрьский	Сумма затрат, в том числе:	тыс. рублей	15,0	15,0	15,0	45,0		
		бюджет города Новосибирска	тыс. рублей	15,0	15,0	15,0	45,0		
	Первомайский	Сумма затрат, в том числе:	тыс. рублей	15,0	15,0	15,0	45,0		
		бюджет города Новосибирска	тыс. рублей	15,0	15,0	15,0	45,0		
	Советский	Сумма затрат, в том числе:	тыс. рублей	15,0	15,0	15,0	45,0		
		бюджет города Новосибирска	тыс. рублей	15,0	15,0	15,0	45,0		
	Центральный	Сумма затрат, в том числе:	тыс. рублей	10,0	10,0	10,0	30,0		
		бюджет города Новосибирска	тыс. рублей	10,0	10,0	10,0	30,0		
	ДСП	Сумма затрат, в том числе:	тыс. рублей	250,0	250,0	–	500,0		
		бюджет города Новосибирска	тыс. рублей	250,0	250,0	–	500,0		

1	2	3	4	5	6	7	8	9	10
1.3.19	Денежные выплаты столетним юбилярам	Количество	выплат	42	40	30	112	ДСП, МБУ «КЦСОН»	2014 – 2016
		Стоимость единицы	тыс. рублей	25,0	25,0	25,0	–		
		Сумма затрат, в том числе: бюджет города Новосибирска	тыс. рублей	1050,0	1000,0	750,0	2800,0		
1.3.20	Подготовка и проведение мероприятий, посвященных Декаде пожилого человека	Количество	мероприятий	12	12	10	34	ДСП, МБУ «КЦСОН»	2014 –2016
		Стоимость единицы ^б	тыс. рублей	–	–	–	–		
		Сумма затрат, в том числе: бюджет города Новосибирска	тыс. рублей	420,0	300,0	100,0	820,0		
	в том числе по МБУ «КЦСОН» районов города и ДСП:								
	Держинский	Сумма затрат, в том числе: бюджет города Новосибирска	тыс. рублей	10,0	10,0	10,0	30,0		
	Железнодорожный	Сумма затрат, в том числе: бюджет города Новосибирска	тыс. рублей	10,0	10,0	10,0	30,0		
	Засельковский	Сумма затрат, в том числе: бюджет города Новосибирска	тыс. рублей	7,0	7,0	7,0	21,0		
	Калининский	Сумма затрат, в том числе: бюджет города Новосибирска	тыс. рублей	7,0	7,0	7,0	21,0		
	Кировский	Сумма затрат, в том числе: бюджет города Новосибирска	тыс. рублей	12,0	12,0	12,0	36,0		
	Ленинский	Сумма затрат, в том числе: бюджет города Новосибирска	тыс. рублей	12,0	12,0	12,0	36,0		
	Октябрьский	Сумма затрат, в том числе: бюджет города Новосибирска	тыс. рублей	10,0	10,0	10,0	30,0		
	Первомайский	Сумма затрат, в том числе: бюджет города Новосибирска	тыс. рублей	10,0	10,0	10,0	30,0		
	Советский	Сумма затрат, в том числе: бюджет города Новосибирска	тыс. рублей	12,0	12,0	12,0	36,0		
		Сумма затрат, в том числе: бюджет города Новосибирска	тыс. рублей	15,0	15,0	15,0	45,0		
		Сумма затрат, в том числе: бюджет города Новосибирска	тыс. рублей	15,0	15,0	15,0	45,0		
		Сумма затрат, в том числе: бюджет города Новосибирска	тыс. рублей	8,0	8,0	8,0	24,0		
		Сумма затрат, в том числе: бюджет города Новосибирска	тыс. рублей	8,0	8,0	8,0	24,0		
		Сумма затрат, в том числе: бюджет города Новосибирска	тыс. рублей	8,0	8,0	8,0	24,0		
		Сумма затрат, в том числе: бюджет города Новосибирска	тыс. рублей	8,0	8,0	8,0	24,0		
		Сумма затрат, в том числе: бюджет города Новосибирска	тыс. рублей	10,0	10,0	10,0	30,0		
		Сумма затрат, в том числе: бюджет города Новосибирска	тыс. рублей	10,0	10,0	10,0	30,0		

1	2	3	4	5	6	7	8	9	10
	Центральный	Сумма затрат, в том числе: бюджет города Новосибирска	тыс. рублей	128,0	8,0	8,0	144,0		
	ДСП	Сумма затрат, в том числе: бюджет города Новосибирска	тыс. рублей	200,0	200,0	–	400,0		
	Итого по подпункту 1.3, в том числе: бюджет города Новосибирска		тыс. рублей	232072,7	237220,7	225355,0	694648,4		
			тыс. рублей	232072,7	237220,7	225355,0	694648,4		
	1.4. Социальная поддержка прочих категорий граждан, находящихся в трудной жизненной ситуации								
1.4.1	Оказание социальной помощи на лечение, не входящее в территориальную программу государственных гарантий бесплатного оказания гражданам медицинской помощи в Новосибирской области	Количество	выплат	260	140	300	700	ДСП	2014 – 2016
		Стоимость единицы!	тыс. рублей	–	–	–	–		
		Сумма затрат, в том числе: бюджет города Новосибирска	тыс. рублей	10400,0	5500,0	12000,0	27900,0		
			тыс. рублей	10400,0	5500,0	12000,0	27900,0		

1	2	3	4	5	6	7	8	9	10
1.4.2	Оказание социальной помощи на приобретение и доставку угля	Количество	выплат	520	536	520	1576	ДТП, МБУ «КЦСОН»	2014 – 2016
		Стоимость единицы¹	тыс. рублей	–	–	–	–		
		Сумма затрат, в том числе:	тыс. рублей	2586,0	2693,0	2586,0	7865,0		
		бюджет города Новосибирска	тыс. рублей	2586,0	2693,0	2586,0	7865,0		
	в том числе по МБУ «КЦСОН» районов города:								
	Дзержинский	Сумма затрат, в том числе:	тыс. рублей	339,0	339,0	339,0	1017,0		
		бюджет города Новосибирска	тыс. рублей	339,0	339,0	339,0	1017,0		
	Железнодорожный	Сумма затрат, в том числе:	тыс. рублей	106,0	106,0	106,0	318,0		
		бюджет города Новосибирска	тыс. рублей	106,0	106,0	106,0	318,0		
	Завельцовский	Сумма затрат, в том числе:	тыс. рублей	104,0	104,0	104,0	312,0		
		бюджет города Новосибирска	тыс. рублей	104,0	104,0	104,0	312,0		
	Калининский	Сумма затрат, в том числе:	тыс. рублей	194,0	194,0	194,0	582,0		
		бюджет города Новосибирска	тыс. рублей	194,0	194,0	194,0	582,0		
	Кировский	Сумма затрат, в том числе:	тыс. рублей	104,0	104,0	104,0	312,0		
		бюджет города Новосибирска	тыс. рублей	104,0	104,0	104,0	312,0		
	Ленинский	Сумма затрат, в том числе:	тыс. рублей	410,0	410,0	410,0	1230,0		
		бюджет города Новосибирска	тыс. рублей	410,0	410,0	410,0	1230,0		
	Октябрьский	Сумма затрат, в том числе:	тыс. рублей	649,0	615,0	615,0	1879,0		
		бюджет города Новосибирска	тыс. рублей	649,0	615,0	615,0	1879,0		
	Первомайский	Сумма затрат, в том числе:	тыс. рублей	481,0	588,0	481,0	1550,0		
		бюджет города Новосибирска	тыс. рублей	481,0	588,0	481,0	1550,0		
	Советский	Сумма затрат, в том числе:	тыс. рублей	165,0	165,0	165,0	495,0		
		бюджет города Новосибирска	тыс. рублей	165,0	165,0	165,0	495,0		
	Центральный	Сумма затрат, в том числе:	тыс. рублей	34,0	68,0	68,0	170,0		
		бюджет города Новосибирска	тыс. рублей	34,0	68,0	68,0	170,0		

1	2	3	4	5	6	7	8	9	10
1.4.3	Оказание социальной помощи на ремонт ветхого жилья, систем печного отопления и электропроводки в домах проживания граждан	Количество	выплата	120	118	125	363	ДСП	2014 – 2016
		Стоимость единицы¹	тыс. рублей	–	–	–	–		
		Сумма затрат, в том числе: бюджет города Новосибирска	тыс. рублей	4790,0	4856,4	5000,0	14646,4		
1.4.4	Оказание социальной помощи гражданам, находящимся в трудной жизненной ситуации	Количество	выплата	8000	8215	8000	24215	ДСП, МБУ «КЦСОН»	2014 – 2016
		Стоимость единицы¹	тыс. рублей	–	–	–	–		
		Сумма затрат, в том числе: бюджет города Новосибирска	тыс. рублей	37431,3	46930,8	29500,0	113862,1		
	в том числе по МБУ «КЦСОН» районов города и ДСП:								
	Дзержинский	Сумма затрат, в том числе: бюджет города Новосибирска	тыс. рублей	3320,0	4349,0	3000,0	10669,0		
		Сумма затрат, в том числе: бюджет города Новосибирска	тыс. рублей	3320,0	4349,0	3000,0	10669,0		
	Железнодорожный	Сумма затрат, в том числе: бюджет города Новосибирска	тыс. рублей	1410,0	1338,0	1050,0	3798,0		
		Сумма затрат, в том числе: бюджет города Новосибирска	тыс. рублей	1410,0	1338,0	1050,0	3798,0		
	Завельдовский	Сумма затрат, в том числе: бюджет города Новосибирска	тыс. рублей	2825,0	2953,0	2125,0	7903,0		
		Сумма затрат, в том числе: бюджет города Новосибирска	тыс. рублей	2825,0	2953,0	2125,0	7903,0		
	Калининский	Сумма затрат, в том числе: бюджет города Новосибирска	тыс. рублей	3047,0	3767,0	2475,0	9289,0		
		Сумма затрат, в том числе: бюджет города Новосибирска	тыс. рублей	3047,0	3767,0	2475,0	9289,0		
	Кировский	Сумма затрат, в том числе: бюджет города Новосибирска	тыс. рублей	4993,4	4854,5	4100,0	13947,9		
		Сумма затрат, в том числе: бюджет города Новосибирска	тыс. рублей	4993,4	4854,5	4100,0	13947,9		

1	2	3	4	5	6	7	8	9	10
	Ленинский	Сумма затрат, в том числе: бюджет города Новосибирска	тыс. рублей	7215,0	8439,0	5975,0	21629,0		
	Октябрьский	Сумма затрат, в том числе: бюджет города Новосибирска	тыс. рублей	7215,0	8439,0	5975,0	21629,0		
	Первомайский	Сумма затрат, в том числе: бюджет города Новосибирска	тыс. рублей	4026,0	4657,0	2600,0	11283,0		
	Советский	Сумма затрат, в том числе: бюджет города Новосибирска	тыс. рублей	4026,0	4657,0	2600,0	11283,0		
	Центральный	Сумма затрат, в том числе: бюджет города Новосибирска	тыс. рублей	1862,0	2472,0	1275,0	5609,0		
	ДСП	Сумма затрат, в том числе: бюджет города Новосибирска	тыс. рублей	2031,6	3500,0	1800,0	7331,6		
		Сумма затрат, в том числе: бюджет города Новосибирска	тыс. рублей	2031,6	3500,0	1800,0	7331,6		
		Сумма затрат, в том числе: бюджет города Новосибирска	тыс. рублей	880,0	957,7	600,0	2437,7		
		Сумма затрат, в том числе: бюджет города Новосибирска	тыс. рублей	880,0	957,7	600,0	2437,7		
		Сумма затрат, в том числе: бюджет города Новосибирска	тыс. рублей	5821,3	9643,6	4500,0	19964,9		
		Сумма затрат, в том числе: бюджет города Новосибирска	тыс. рублей	5821,3	9643,6	4500,0	19964,9		
1.4.5	Компенсация расходов, связанных с выполнением кадастровых работ для отдельных категорий граждан	Количество	компенсаций	40	16	100	156	ДСП, МБУ «КЦСОН»	2014 – 2016
		Стоимость единицы ¹³	тыс. рублей	–	–	–	–		
		Сумма затрат, в том числе: бюджет города Новосибирска	тыс. рублей	200,0	82,0	500,0	782,0		
1.4.6	Компенсация расходов на замену (модернизацию) лифтов категориям граждан, определенным правовым актом мэрии города Новосибирска	Количество	компенсаций	2770	1940	–	4710	ДСП, МБУ «КЦСОН»	2014 – 2015
		Стоимость единицы ¹⁴	тыс. рублей	–	–	–	–		
		Сумма затрат, в том числе: бюджет города Новосибирска	тыс. рублей	12270,0	9417,1	–	21687,1		
1.4.7	Оказание натуральной социальной помощи в виде продуктовых наборов	Количество	наборов	–	–	2330	2330	ДСП, МБУ «Ветеран», МБУ «КЦСОН»	2016
		Стоимость единицы ¹⁵	рублей	–	–	–	–		
		Сумма затрат, в том числе: бюджет города Новосибирска	тыс. рублей	–	–	2000,0	2000,0		
		Сумма затрат, в том числе: бюджет города Новосибирска	тыс. рублей	–	–	2000,0	2000,0		
		Итого по подпункту 1.4, в том числе: бюджет города Новосибирска	тыс. рублей	67677,3	69479,3	51586,0	188742,6		
			тыс. рублей	67677,3	69479,3	51586,0	188742,6		

1	2	3	4	5	6	7	8	9	10
1.5. Социальная поддержка работников бюджетной сферы города Новосибирска									
1.5.1	Организация санаторно-курортного лечения работников бюджетной сферы города Новосибирска	Количество путевок	тыс. рублей	тыс. рублей	тыс. рублей	тыс. рублей	тыс. рублей	тыс. рублей	тыс. рублей
		Стоимость единицы ²	1168	931	1168	3267	1168	ДСП	2014 – 2016
		Сумма затрат, в том числе: бюджет города Новосибирска	13719,1	13780,4	13780,4	41279,9	13780,4		
1.5.2	Организация и проведение профессионального праздника – Дня социального работника	Количество мероприятий	1	1	1	3	1	ДСП	2014 – 2016
		Стоимость единицы ⁶	–	–	–	–	–		
		Сумма затрат, в том числе: бюджет города Новосибирска	200,0	200,0	200,0	600,0	200,0		
		Итого по подпункту 1.5, в том числе: бюджет города Новосибирска	13919,1	13980,4	13980,4	41879,9	13980,4		
1.6. Организация дополнительного профессионального образования работников учреждений социального обслуживания населения, непосредственно оказывающих социальные услуги гражданам									
1.6.1	Приобретение бланков документов для базы маломужских жителей города Новосибирска	Количество бланков	тыс. рублей	тыс. рублей	тыс. рублей	тыс. рублей	тыс. рублей	тыс. рублей	тыс. рублей
		Стоимость единицы	5000	–	–	5000	–	ДСП, МБУ «КЦСОН»	2014
		Сумма затрат, в том числе: бюджет города Новосибирска	100,0	–	–	100,0	–		
		Итого по подпункту 1.6, в том числе: бюджет города Новосибирска	100,0	–	–	100,0	–		

1	2	3	4	5	6	7	8	9	10
1.6.2	Организация дополнительного профессионального образования работников учреждений социального обслуживания населения, непосредственно оказывающих социальные услуги	Количество курсов		80	80	80	240	ДСТ, МБУ «КЦСОН», МБУ «Заря», МБУ «Веgetран», МБУ «Лунный камень», МБУ «Олеся», МБУ «Надежда», МБУ «Обские зоры»	2014 – 2016
		Стоимость единицы ¹⁵	тыс. рублей	–	–	–	–		
		Сумма затрат, в том числе: бюджет города Новосибирска	тыс. рублей	768,0	800,0	800,0	2368,0		
	в том числе по МБУ «КЦСОН» районов города и МБУ сферы социального обслуживания			768,0	800,0	800,0	2368,0		
	Дзержинский	Сумма затрат, в том числе: бюджет города Новосибирска	тыс. рублей	50,0	50,0	50,0	150,0		
	Железнодорожный	Сумма затрат, в том числе: бюджет города Новосибирска	тыс. рублей	40,0	40,0	40,0	120,0		
	Завельковский	Сумма затрат, в том числе: бюджет города Новосибирска	тыс. рублей	50,0	50,0	50,0	150,0		
	Калининский	Сумма затрат, в том числе: бюджет города Новосибирска	тыс. рублей	18,0	50,0	50,0	118,0		
	Кировский	Сумма затрат, в том числе: бюджет города Новосибирска	тыс. рублей	18,0	50,0	50,0	118,0		
		Сумма затрат, в том числе: бюджет города Новосибирска	тыс. рублей	50,0	50,0	50,0	150,0		

1	2	3	4	5	6	7	8	9	10
	Ленинский	Сумма затрат, в том числе: бюджет города Новосибирска	тыс. рублей	60,0	60,0	60,0	180,0		
	Октябрьский	Сумма затрат, в том числе: бюджет города Новосибирска	тыс. рублей	60,0	60,0	60,0	180,0		
	Первомайский	Сумма затрат, в том числе: бюджет города Новосибирска	тыс. рублей	50,0	50,0	50,0	150,0		
	Советский	Сумма затрат, в том числе: бюджет города Новосибирска	тыс. рублей	40,0	40,0	40,0	120,0		
	Центральный	Сумма затрат, в том числе: бюджет города Новосибирска	тыс. рублей	30,0	30,0	30,0	90,0		
	МБУ «Заря»	Сумма затрат, в том числе: бюджет города Новосибирска	тыс. рублей	30,0	49,8	30,0	109,8		
	МБУ «Ветеран»	Сумма затрат, в том числе: бюджет города Новосибирска	тыс. рублей	30,0	49,8	30,0	109,8		
	МБУ «Лунный камень»	Сумма затрат, в том числе: бюджет города Новосибирска	тыс. рублей	80,0	85,6	80,0	245,6		
	МБУ «Олеся»	Сумма затрат, в том числе: бюджет города Новосибирска	тыс. рублей	80,0	85,6	80,0	245,6		
		Сумма затрат, в том числе: бюджет города Новосибирска	тыс. рублей	20,0	20,0	20,0	60,0		
		Сумма затрат, в том числе: бюджет города Новосибирска	тыс. рублей	70,0	70,0	70,0	210,0		
		Сумма затрат, в том числе: бюджет города Новосибирска	тыс. рублей	70,0	70,0	70,0	210,0		
		Сумма затрат, в том числе: бюджет города Новосибирска	тыс. рублей	50,0	50,0	50,0	150,0		
		Сумма затрат, в том числе: бюджет города Новосибирска	тыс. рублей	50,0	50,0	50,0	150,0		
		Сумма затрат, в том числе: бюджет города Новосибирска	тыс. рублей	50,0	24,6	50,0	124,6		
		Сумма затрат, в том числе: бюджет города Новосибирска	тыс. рублей	50,0	24,6	50,0	124,6		
		Сумма затрат, в том числе: бюджет города Новосибирска	тыс. рублей	80,0	80,0	80,0	240,0		
		Сумма затрат, в том числе: бюджет города Новосибирска	тыс. рублей	80,0	80,0	80,0	240,0		
		Итого по подпункту 1.6, в том числе: бюджет города Новосибирска	тыс. рублей	868,0	800,0	800,0	2468,0		
		Итого по Программе, в том числе: бюджет города Новосибирска	тыс. рублей	868,0	800,0	800,0	2468,0		
			тыс. рублей	354488,5	372837,5	335371,4	1062697,4		
			тыс. рублей	354488,5	372837,5	335371,4	1062697,4		

- Примечания:
- 1 – стоимость единицы определяется в соответствии с постановлением мэрии города Новосибирска от 08.06.2012 № 5444 «Об утверждении Порядка оказания социальной помощи жителям города Новосибирска»;
 - 2 – стоимость единицы определяется по результатам конкурсных процедур;
 - 3 – стоимость единицы определяется в соответствии с постановлением мэрии города Новосибирска от 01.08.2014 № 6813 «О Порядке назначения и выплаты ежеквартального пособия неполным многодетным семьям»;
 - 4 – стоимость единицы определяется в соответствии с постановлением мэрии города Новосибирска от 01.08.2014 № 6814 «О Порядке назначения и выплаты ежеквартального пособия неполным семьям с детьми-инвалидами»;
 - 5 – стоимость единицы определяется в соответствии с постановлением мэрии города Новосибирска от 05.02.2014 № 896 «Об утверждении Порядка назначения и выплаты ежеквартального пособия на ребенка малолетним семьям с одним родителем»;
 - 6 – стоимость единицы определяется в соответствии со сметой;
 - 7 – стоимость услуги по доставке ЕДВ через Почту России составляет 1,8 % от общей суммы ЕДВ;
 - 8 – стоимость услуг кредитных организаций за зачисление ЕДВ составляет 0,5 % от общей суммы ЕДВ;
 - 9 – стоимость услуг МУП ПТС по активации социальных карт составляет 5 % и 5,8 % от суммы активации;
 - 10 – в соответствии с подпунктом 3 пункта 1 статьи 333.18, подпунктом 1 пункта 1 статьи 333.25 Налогового кодекса Российской Федерации;
 - 11 – в соответствии с Положением об установлении пожизненной ренты, принятым решением Совета депутатов города Новосибирска от 26.03.2012 № 565;
 - 12 – в соответствии с постановлением мэрии города Новосибирска от 10.11.2009 № 449 «Об утверждении Порядка оказания социальной помощи гражданам, заключившим договоры пожизненной ренты с мэрией города Новосибирска»;
 - 13 – в соответствии с постановлением мэрии города Новосибирска от 07.07.2014 № 5789 «О порядке компенсации расходов, связанных с выполнением кадастровых работ с целью постановки на государственный кадастровый учет садовых земельных участков и земельных участков, занимаемых индивидуальными жилыми домами, на территории города Новосибирска»;
 - 14 – в соответствии с постановлением мэрии города Новосибирска от 07.06.2012 № 5390 «Об утверждении Порядка назначения и выплаты компенсации расходов гражданам – собственникам жилых помещений на замену (модернизацию) лифтов»;
 - 15 – стоимость единицы определяется на основании заключенных договоров.
- Итоговые суммы затрат могут иметь расхождения за счет округления средней стоимости единицы.

Используемые сокращения:

АДМРГ – администрации районов (округа по районам) города Новосибирска;

ЕДВ – ежемесячная денежная выплата;

«МПК-дисконт» – микропроцессорная пластиковая карта «МПК-дисконт»;

МУП ПТС – муниципальное унитарное предприятие города Новосибирска «Пассажиртранснад»;

МБУ «КЦСОН» – муниципальные бюджетные учреждения города Новосибирска «Комплексный центр социального обслуживания населения» районов города.

МЭРИЯ ГОРОДА НОВОСИБИРСКА

ПОСТАНОВЛЕНИЕ

От 25.12.2015

№ 7391

О внесении изменений в ведомственную целевую программу «Реконструкция жилищного фонда города Новосибирска» на 2013 – 2016 годы, утвержденную постановлением мэрии города Новосибирска от 14.12.2012 № 12921

В целях корректировки программных мероприятий и уточнения объема финансирования, в соответствии с Федеральным законом от 06.10.2003 № 131-ФЗ «Об общих принципах организации местного самоуправления в Российской Федерации», Положением о прогнозировании, программах и планах социально-экономического развития города Новосибирска, принятым решением Совета депутатов города Новосибирска от 24.06.2009 № 1286, Порядком разработки, утверждения и реализации ведомственных целевых программ города Новосибирска, утвержденным постановлением мэрии города Новосибирска от 14.01.2013 № 125, руководствуясь Уставом города Новосибирска, ПОСТАНОВЛЯЮ:

1. Внести в ведомственную целевую программу «Реконструкция жилищного фонда города Новосибирска» на 2013 – 2016 годы, утвержденную постановлением мэрии города Новосибирска от 14.12.2012 № 12921 «Об утверждении ведомственной целевой программы «Реконструкция жилищного фонда города Новосибирска» на 2013 – 2016 годы» (в редакции постановлений мэрии города Новосибирска от 22.10.2013 № 10010, от 04.04.2014 № 2869, от 13.11.2014 № 9922), следующие изменения:

1.1. Строку «Объем финансирования Программы» таблицы раздела 1 «Паспорт ведомственной целевой программы «Реконструкция жилищного фонда города Новосибирска» на 2013 – 2016 годы» изложить в редакции приложения 1 к настоящему постановлению.

1.2. Раздел 5 «Перечень мероприятий Программы» изложить в редакции приложения 2 к настоящему постановлению.

2. Департаменту энергетики, жилищного и коммунального хозяйства города разместить постановление на официальном сайте города Новосибирска в информационно-телекоммуникационной сети «Интернет».

3. Департаменту информационной политики мэрии города Новосибирска обеспечить опубликование постановления.

4. Контроль за исполнением постановления возложить на начальника департамента энергетики, жилищного и коммунального хозяйства города.

Мэр города Новосибирска

А. Е. Локоть

Приложение 1
к постановлению мэрии
города Новосибирска
от 25.12.2015 № 7391

Объем финансирования Программы	<p>Общий объем финансирования Программы составляет 3361460,0 тыс. рублей.</p> <p>Средства бюджета города Новосибирска (далее – бюджет города) – 276000,0 тыс. рублей, в том числе: 2013 год – 116000,0 тыс. рублей; 2014 год – 110000,0 тыс. рублей, включая кредиторскую задолженность за 2013 год – 10000,0 тыс. рублей; 2015 год – 50000,0 тыс. рублей.</p> <p>Средства областного бюджета Новосибирской области (далее – областной бюджет) – 25000 тыс. рублей, в том числе: 2015 год – 25000,0 тыс. рублей.</p> <p>Привлеченные средства – 3060460,0 тыс. рублей, в том числе: 2013 год – 638726,0 тыс. рублей; 2014 год – 834423,0 тыс. рублей; 2015 год – 818518,0 тыс. рублей; 2016 год – 768793,0 тыс. рублей</p>
--------------------------------	--

Приложение 2
к постановлению мэрии
города Новосибирска
от 25.12.2015 № 7391

5. Перечень мероприятий Программы

№ п/п	Цель, задача, мероприятия	Показатель	Единица измерения	Период реализации Программы по годам				Всего по Программе	Исполнитель	Срок исполнения мероприятия, годы
				2013	2014	2015	2016			
1	2	3	4	5	6	7	8	9	10	11
I. Сохранение, обновление и увеличение жилищного фонда города Новосибирска, улучшение условий проживания граждан										
I.1. Реконструкция комплексов жилых домов										
I.1.1	Услуги заказчика-застройщика на выполнение реконструкции комплексов жилых домов, отдельных жилых домов, по строительству муниципального специального жилищного фонда города Новосибирска, по строительству и восстановлению внешних инженерных коммуникаций и предпроектных работ по реконструкции комплексов жилых домов (II этап)	Сумма затрат, в том числе: бюджет города областного бюджет	тыс. рублей	2497,1	2082,2	1324,5	-	5903,8	ДЭЖКХ	2013 – 2015
			тыс. рублей	2497,1	2082,2	942,5	-	5521,8		
			тыс. рублей	-	-	382,0	-	382,0		

1	2	3	4	5	6	7	8	9	10	11
1.1.2	Выполнение работ по реконструкции комплексов жилых домов	Общая площадь объекта/муниципального жилищного фонда в объекте/прирост муниципальной площади	кв. м	-	19600,0/ 4634,7/ 772,5	38400,0/ 2913,2/ 486,5	45300,0/ 14597,9/ 2433,0	103300,0/ 22145,8/ 3692,0	ДЭЖ- КХ, ПО	2013 – 2016
		Сумма затрат, в том числе:	в тыс. рублей	428491,4	870562,0	760505,5	700511,4	2760070,3		
		бюджет города	тыс. рублей	80526,2	78363,2	24487,5	-	183376,9		
		областной бюджет	тыс. рублей	-	-	17500,0	-	17500,0		
		иные источники	тыс. рублей	347965,2	792198,8	718518,0	700511,4	2559193,4		
1.1.2.1	<i>Засельковский район: в границах ул. Кубовой</i>									
1.1.2.1.1	Ул. Кубовая, 87, 91	Общая площадь объекта/муниципального жилищного фонда в объекте/прирост муниципальной площади	кв. м	-	9600,0/ 1145,5/ 190,9	-	-	9600,0/ 1145,5/ 190,9	ДЭЖ- КХ, ПО	2013 – 2014
		Сумма затрат, в том числе:	тыс. рублей	205000,0	93608,8	-	-	298608,8		
		бюджет города	тыс. рублей	5000,0	23064,8	-	-	28064,8		
		иные источники	тыс. рублей	200000,0	70544,0	-	-	270544,0		

1	2	3	4	5	6	7	8	9	10	11
1.1.2.1.2	Ул. Кубовая, 85, 89	Общая площадь объекта/ муниципально-фонда в объекте/прирост муниципальной площади	кв. м	-	-	12800,0/ 1012,3/ 168,7	-	12800,0/ 1012,3/ 168,7	ДЭЖ-КХ, ПО	2013 – 2015
		Сумма затрат, в том числе:	в тыс. рублей	82206,4	300000,0	17249,9	-	399456,3		
		бюджет города	в тыс. рублей	5000,0	-	17249,9	-	22249,9		
		внебюджетные источники	в тыс. рублей	77206,4	300000,0	-	-	377206,4		
1.1.2.1.3	Ул. Кубовая, 79, 81	Общая площадь объекта/ муниципально-фонда в объекте/прирост муниципальной площади	кв. м	-	-	6400,0/ 374,4/ 63,4	-	6400,0/ 374,4/ 63,4	ДЭЖ-КХ, ПО	2014 – 2015
		Сумма затрат, в том числе:	в тыс. рублей	-	194754,4	7237,6	-	201992,0		
		бюджет города	в тыс. рублей	-	1935,2	7237,6	-	9172,8		
		внебюджетные источники	в тыс. рублей	-	192819,2	-	-	192819,2		

1	2	3	4	5	6	7	8	9	10	11
1.1.2.1.4	Ул. Кубовая, 75	Общая площадь объекта/ муниципально-фонда в объекте/прирост муниципальной площади	кв. м	-	-	6400,0/ 524,3/ 87,4	-	6400,0/ 524,3/ 87,4	ДЭЖ-КХ, ПО	2015
		Сумма затрат, в том числе:	тыс. рублей	-	-	188022,4	-	188022,4		
		бюджет города	тыс. рублей	-	-	-	-	-		
		внебюджетные источники	тыс. рублей	-	-	188022,4	-	188022,4		
1.1.2.1.5	Ул. Кубовая, 69, 71	Общая площадь объекта/ муниципально-фонда в объекте/прирост муниципальной площади	кв. м	-	-	12800,0/ 1002,2/ 167,0	-	12800,0/ 1002,2/ 167,0	ДЭЖ-КХ, ПО	2015
		Сумма затрат, в том числе:	тыс. рублей	-	-	377529,6	-	377529,6		
		бюджет города	тыс. рублей	-	-	-	-	-		
		внебюджетные источники	тыс. рублей	-	-	377529,6	-	377529,6		

1	2	3	4	5	6	7	8	9	10	11
1.1.2.1.6	Ул. Кубовая, 77, 78, 80	Общая площадь объекта/ муниципально-муниципального фонда в объекте/прирост муниципальной площади	кв. м	-	-	-	3600,0/ 1402,2/ 233,7	3600,0/ 1402,2/ 233,7	ДЭЖ-КХ, ПО	2015 - 2016
		Сумма затрат, в том числе:	в тыс. рублей	-	-	70329,6	-	70329,6		
		бюджет города	тыс. рублей	-	-	-	-	-		
		внебюджетные источники	тыс. рублей	-	-	70329,6	-	70329,6		
1.1.2.1:	Итого по подпункту	Общая площадь объекта/ муниципально-муниципального фонда в объекте/прирост муниципальной площади	кв. м	-	9600,0/ 1145,5/ 190,9	38400,0/ 2913,2/ 486,5	3600,0/ 1402,2/ 233,7	51600,0/ 5460,9/ 911,1		
		Стоимость единицы (бюджет города/привлеченные средства)	тыс. рублей	24,5*/ 32,0	24,5*/ 32,0	24,5*/ 32,0	24,5*/ 32,0			
		Сумма затрат, в том числе:	в тыс. рублей	287206,4	588363,2	660369,1	-	1535938,7		
		бюджет города	тыс. рублей	10000,0	25000,0	24487,5	-	59487,5		
		внебюджетные источники	тыс. рублей	277206,4	563363,2	635881,6	-	1476451,2		

1	2	3	4	5	6	7	8	9	10	11
1.1.2.2	<i>Октябрьский район: в границах ул. Стофато – ул. Кошурникова – ул. Добролюбова – ул. Журавлева</i>									
1.1.2.2.1	Ул. Добролюбова, 199, 201, 203, 205	Общая площадь объекта/муниципального жилищного фонда в объекте/прирост муниципальной площади	кв. м	-	-	-	6700,0/ 2046,1/ 341,0	6700,0/ 2046,1/ 341,0	ДЭЖ-КХ, ПО	2013 – 2014, 2016
		Сумма затрат, в том числе:	тыс. рублей	10000,0	68129,8	-	80795,0	158924,8		
		бюджет города	тыс. рублей	10000,0	-	-	-	10000,0		
		внебюджетные источники	тыс. рублей	-	68129,8	-	80795,0	148924,8		
1.1.2.2.2	Ул. Стофато, 3, 5, 7	Общая площадь объекта/муниципального жилищного фонда в объекте/прирост муниципальной площади	кв. м	-	5000,0/ 1327,6/ 221,3	-	-	5000,0/ 1327,6/ 221,3	ДЭЖ-КХ, ПО	2013 – 2014
		Сумма затрат, в том числе:	тыс. рублей	71706,2	78336,8	-	-	150043,0		
		бюджет города	тыс. рублей	32526,2	-	-	-	32526,2		
		внебюджетные источники	тыс. рублей	39180,0	78336,8	-	-	117516,8		

1	2	3	4	5	6	7	8	9	10	11
1.1.2.2.3	Ул. Добролюбова, 207, 209, 217, 219, 221, 223	Общая площадь объекта/муниципального фонда в объекте/прирост муниципальной площади	кв. м	-	-	-	7500,0/ 2453,9/ 409,0	7500,0/ 2453,9/ 409,0	ДЭЖ-КХ, ПО	2013 – 2016
		Сумма затрат, в том числе:	в тыс. рублей	5000,0	33119,0	1000,0	99615,2	138734,2		
		бюджет города	в тыс. рублей	5000,0	10000,0-	-	-	15000,0		
		внебюджетные источники	в тыс. рублей	-	23119,0	1000,0	99615,2	123734,2		
1.1.2.2.4	Ул. Добролюбова, 211, 213, 225, 227, ул. Журавлева 7, 9	Общая площадь объекта/муниципального жилищного фонда в объекте/прирост муниципальной площади	кв. м	-	-	-	7500,0/ 2159,8/ 360,0	7500,0/ 2159,8/ 360,0	ДЭЖ-КХ, ПО	2016
		Сумма затрат, в том числе:	в тыс. рублей	-	-	-	170886,4	170886,4		
		бюджет города	в тыс. рублей	-	-	-	-	-		
		внебюджетные источники	в тыс. рублей	-	-	-	170886,4	170886,4		

1	2	3	4	5	6	7	8	9	10	11
1.1.2.2.5	Ул. Журавлева, 1, 3, 5, ул. Добролюбова, 215, 229, 231, ул. Стофато, 2, 4, 6, 8	Общая площадь объекта/ муниципально-фонда в объекте/прирост муниципальной площади	кв. м	-	-	-	10000,0/ 3351,4/ 558,6	10000,0/ 3351,4/ 558,6	ДЭЖ-КХ, ПО	2016
		Сумма затрат, в том числе:	в тыс. рублей	-	-	-	212755,2	212755,2		
		бюджет города	в тыс. рублей	-	-	-	-	-		
		внебюджетные источники	в тыс. рублей	-	-	-	212755,2	212755,2		
	Итого по подпункту 1.1.2.2:	Общая площадь объекта/ муниципально-фонда в объекте/прирост муниципальной площади	кв. м	-	5000,0/ 1327,6/ 221,3	-	31700,0/ 10011,2/ 1668,6	36700,0/ 11338,8/ 1889,9		
		Стоимость единицы (бюджет города/привлеченные средства)	в тыс. рублей	24,5*/ 32,0	24,5*/ 32,0	24,5*/ 32,0	24,5*/ 32,0	-		
		Сумма затрат, в том числе:	в тыс. рублей	86706,2	179585,6	1000,0	564051,8	831343,6		
		бюджет города	в тыс. рублей	47526,2	10000,0	-	-	57526,2		
		внебюджетные источники	в тыс. рублей	39180,0	169585,6	1000,0	564051,8	773817,4		

1	2	3	4	5	6	7	8	9	10	11
<i>Первомайский район: в границах ул. Марии Ульяновой – ул. Победителей</i>										
1.1.2.3.1	Ул. Марии Ульяновой, 18, 20, ул. Победителей, 4, 11	Общая площадь объекта/муниципально-жилищного фонда в объекте/прирост муниципальной площади	кв. м	-	5000,0/ 2161,6/ 360,3	-	-	5000,0/ 2161,6/ 360,3	ДЭЖ-КХ, ПО	2013 – 2014
		Сумма затрат, в том числе:	тыс. рублей	51578,8	97613,2	-	-	149192,0		
		бюджет города	тыс. рублей	20000,0	38363,2	-	-	58363,2		
		внебюджетные источники	тыс. рублей	31578,8	59250,0	-	-	90828,8		
1.1.2.3.2	Ул. Победителей, 3, 5, 7, ул. Марии Ульяновой, 16	Общая площадь объекта/муниципально-жилищного фонда в объекте/прирост муниципальной площади	кв. м	-	-	-	-	7500,0/ 1985,5/ 330,9	ДЭЖ-КХ, ПО	2013 – 2016
		Сумма затрат, в том числе:	тыс. рублей	3000,0	5000,0	99136,4	94827,6	201964,0		
		бюджет города	тыс. рублей	3000,0	5000,0	-	-	8000,0		
		областной бюджет	тыс. рублей			17500,0	-	17500,0		
		внебюджетные источники	тыс. рублей	-	-	81636,4	94827,6	176464,0		

1	2	3	4	5	6	7	8	9	10	11
1.1.2.3.3	2	Общая площадь объекта/ муниципально-го жилищного фонда в объекте/прирост муниципальной площади	кв. м	-	-	-	2500,0/ 1199,0/ 199,8	2500,0/ 1199,0/ 199,8	ДЭЖ-КХ, ПО	2016
		Сумма затрат, в том числе:	в тыс. рублей	-	-	-	41632,0	41632,0		
		бюджет города	тыс. рублей	-	-	-	-	-		
		внебюджетные источники	тыс. рублей	-	-	-	41632,0	41632,0		
	Итого по подпункту 1.1.2.3:	Общая площадь объекта/ муниципально-го жилищного фонда в объекте/прирост муниципальной площади	кв. м	-	5000,0/ 2161,6/ 360,3	-	10000,0/ 3184,5/ 530,7	15000,0/ 5346,1/ 891,0		
		Стоимость единицы (бюджет города/при-ветные сред-	тыс. рублей	27,0*/ 32,0	27,0*/ 32,0	27,0*/ 32,0	27,0*/ 32,0	-		
		Сумма затрат, в том числе:	в тыс. рублей	54578,8	102613,2	99136,4	136459,6	392788,0		
		бюджет города	тыс. рублей	23000,0	43363,2	-	-	66363,2		
		областной бюджет	тыс. рублей	-	-	17500,0	-	17500,0		
		внебюджетные источники	тыс. рублей	31578,8	59250,0	81636,4	136459,6	308924,8		

1	2	3	4	5	6	7	8	9	10	11
1.1.3	Предпроектные работы на выполнение работ по реконструкции комплексов жилых домов (II этап)	Сумма затрат, в том числе: бюджет города	тыс. рублей	-	-	-	2000,0	2000,0	ДЭЖ-КХ, ПО	2016
		внебюджетные источники	тыс. рублей	-	-	-	-	-		
1.1.4	Кредиторская задолженность за выполнение работ по реконструкции комплексов жилых домов в 2013 году	Сумма затрат, в том числе: бюджет города	тыс. рублей	-	10000,0	-	-	10000,0		
			тыс. рублей	-	10000,0	-	-	10000,0		
	Итого по подпункту 1.1, в том числе: бюджет города		тыс. рублей	430988,5	882644,2	761830,0	702511,4	2777974,1		
	областной бюджет		тыс. рублей	83023,3	90445,4	25430,0	-	198898,7		
	внебюджетные источники		тыс. рублей	-	-	17882,0	-	17882,0		
			тыс. рублей	347965,2	792198,8	718518,0	702511,4	2561193,4		
1.2. Реконструкция отдельных жилых домов										
1.2.1	Выполнение работ по реконструкции отдельных жилых домов	Общая площадь объекта/муниципально-фонда в объекте/прирост муниципальной площади	кв. м	9985,4/ 4101,9/ 1530,5	1280,0/ 475,0/ 97,0	5530,0/ 1710,5/ 297,9	2500,0/ 491,2/ 81,9	19295,4/ 6778,6/ 2007,3	ДЭЖ-КХ, ПО	2013 – 2016
		Сумма затрат, в том числе: бюджет города	тыс. рублей	141838,0	61778,8	129933,2	66281,6	399831,6		
		областной бюджет	тыс. рублей	16077,2	19554,6	22815,2	-	58447,0		
		внебюджетные источники	тыс. рублей	-	-	7118,0	-	7118,0		
			тыс. рублей	125760,8	42224,2	100000,0	66281,6	334266,6		

1	2	3	4	5	6	7	8	9	10	11
<i>Капиталиский район</i>										
1.2.1.1										
1.2.1.1.1	Ул. Объединения, 16	Общая площадь объекта/муниципального жилищного фонда в объекте/прирост муниципальной площади	кв. м	1678,0/ 495,1/ 82,5	-	-	-	1678,0/ 495,1/ 82,5	ДЭЖ-КХ, ПО	2013
		Сумма затрат, в том числе:	тыс. рублей	35000,0	-	-	-	35000,0		
		внебюджетные источники	тыс. рублей	35000,0	-	-	-	35000,0		
1.2.1.1.2	Ул. Столетова, 19 (мансардное строительство)	Общая площадь объекта/муниципального жилищного фонда в объекте/прирост муниципальной площади	кв. м	1038,0/ 1038,0/ 1038,0	-	-	-	1038,0/ 1038,0/ 1038,0	ДЭЖ-КХ, ПО	2013
		Сумма затрат, в том числе:	тыс. рублей	1000,0	-	-	-	1000,0		
		внебюджетные источники	тыс. рублей	1000,0	-	-	-	1000,0		

1	2	3	4	5	6	7	8	9	10	11
1.2.1.1:	Итого по подпункту	Общая площадь объекта/ муниципально-го жилищного фонда в объекте/прирост муниципальной площади	кв. м	2716,0/ 1533,1/ 1120,5	-	-	-	2716,0/ 1533,1/ 1120,5		
		Стоимость единицы (бюджет города/ привлеченные средства)	тыс. рублей	30,0*/ 32,0	-	-	-			
		Сумма затрат, в том числе:	тыс. рублей	36000,0	-	-	-	36000,0		
		внебюджетные источники	тыс. рублей	36000,0	-	-	-	36000,0		
1.2.1.2	<i>Кировский район</i>									
1.2.1.2.1	Ул. 2-я Ольховская, 3	Общая площадь объекта/ муниципально-го жилищного фонда в объекте/прирост муниципальной площади	кв. м	-	1280,0/ 475,0/ 97,0	-	-	1280,0/ 475,0/ 97,0	ДЭЖ- КХ, ПО	2013 – 2014
		Сумма затрат, в том числе:	тыс. рублей	20010,0	20000,0	-	-	40010,0		
		бюджет города	тыс. рублей	14250,0	-	-	-	14250,0		
		внебюджетные источники	тыс. рублей	5760,0	20000,0	-	-	25760,0		

1	2	3	4	5	6	7	8	9	10	11
1.2.1.2.2	Ул. 2-я Ольховская, 7	Общая площадь объекта/ муниципально-фонда в объекте/прирост муниципальной площади	кв. м	-	-	1280,0/ 475,0/ 92,0	-	1280,0/ 475,0/ 92,0	ДЭЖ-КХ, ПО	2014 – 2015
		Сумма затрат, в том числе:	в тыс. рублей	-	7760,0	32250,0	-	40010,0		
		бюджет города	тыс. рублей	-	2000,0	12250,0	-	14250,0		
		внебюджетные источники	тыс. рублей	-	5760,0	20000,0	-	25760,0		
1.2.1.2.3	Ул. 2-я Ольховская, 9	Общая площадь объекта/ муниципально-фонда в объекте/прирост муниципальной площади	кв. м	1275,0/ 468,6/ 90,1	-	-	-	1275,0/ 468,6/ 90,1	ДЭЖ-КХ, ПО	2013
		Сумма затрат, в том числе:	в тыс. рублей	25804,8	-	-	-	25804,8		
		внебюджетные источники	тыс. рублей	25804,8	-	-	-	25804,8		

1	2	3	4	5	6	7	8	9	10	11		
	Итого по подпункту 1.2.1.2:	Общая площадь объекта/ муниципально-фонда в объекте/прирост муниципальной площади	кв. м	1275,0/ 468,6/ 90,1	1280,0/ 475,0/ 97,0	1280,0/ 475,0/ 92,0	-	3835,0/ 1418,6/ 279,1				
		Стоимость единицы (бюджет города/ привлеченные средства)	тыс. рублей	30,0*/ 32,0	30,0*/ 32,0	30,0*/ 32,0	-					
		Сумма затрат, в том числе:	тыс. рублей	45814,8	27760,0	32250,0	-	105824,8				
		бюджет города	тыс. рублей	14250,0	2000,0	12250,0	-	28500,0				
		внебюджетные источники	тыс. рублей	31564,8	25760,0	20000,0	-	77324,8				
1.2.1.3				<i>Ленинский район</i>								
1.2.1.3.1	Ул. Полярная, 10	Общая площадь объекта/ муниципально-фонда в объекте/прирост муниципальной площади	кв. м	-	-	-	-	-	ДЭЖ-КХ, ПО	2016; завершение в 2016 году I этапа подготовки-вительных работ		
		Сумма затрат, в том числе:	тыс. рублей	-	-	-	2000,0	2000,0				
		внебюджетные источники	тыс. рублей	-	-	-	2000,0	2000,0				

1	2	3	4	5	6	7	8	9	10	11
1.2.1.3.2	Ул. Полярная, 17	Общая площадь объекта/ муниципально-фонда в объекте/прирост муниципальной площади	кв. м	-	-	1750,0/ 570,6/ 95,1	-	1750,0/ 570,6/ 95,1	ДЭЖ-КХ, ПО	2014 – 2015
		Сумма затрат, в том числе:	в тыс. рублей	-	17741,0	37118,0	-	54859,0		
		бюджет города	тыс. рублей	-	10000,0	-	-	10000,0		
		областной бюджет	тыс. рублей	-	-	7118,0	-	7118,0		
		жест								
		внебюджетные источники	тыс. рублей	-	7741,0	30000,0	-	37741,0		
1.2.1.3.3	Ул. 1-я Портовая, 8	Общая площадь объекта/ муниципально-фонда в объекте/прирост муниципальной площади	кв. м	-	-	2500,0/ 664,9/ 110,8	-	2500,0/ 664,9/ 110,8	ДЭЖ-КХ, ПО	2013 – 2015
		Сумма затрат, в том числе:	в тыс. рублей	1827,2	16277,8	60565,2	-	78670,2		
		бюджет города	тыс. рублей	1827,2	7554,6	10565,2	-	19947,0		
		внебюджетные источники	тыс. рублей	-	8723,2	50000,0	-	58723,2		

1	2	3	4	5	6	7	8	9	10	11
1.2.1.3.4	Ул. 1-я Порговая, 14	Общая площадь объекта/ муниципально-жилищного фонда в объекте/прирост муниципальной площади	кв. м	-	-	-	2500,0/ 491,2/ 81,9	2500,0/ 491,2/ 81,9	ДЭЖ-КХ, ПО	2016
		Сумма затрат, в том числе.	в тыс. рублей	-	-	-	64281,6	64281,6		
		внебюджетные источники	в тыс. рублей	-	-	-	64281,6	64281,6		
1.2.1.3.5	Ул. 2-я Порговая, 9	Общая площадь объекта/ муниципально-жилищного фонда в объекте/прирост муниципальной площади	кв. м	2519,7/ 680,4/ 113,3	-	-	-	2519,7/ 680,4/ 113,3	ДЭЖ-КХ, ПО	2013
		Сумма затрат, в том числе.	в тыс. рублей	7500,0	-	-	-	7500,0		
		внебюджетные источники	в тыс. рублей	7500,0	-	-	-	7500,0		

1	2	3	4	5	6	7	8	9	10	11
	Итого по подпункту 1.2.1.3:	Общая площадь объекта/муниципального фонда в объекте/прирост муниципальной площади	кв. м	2519,7/ 680,4/ 113,3	-	4250,0/ 1235,5/ 205,9	2500,0/ 491,2/ 81,9	9269,7/ 2407,1/ 401,1		
		Стоимость единицы (бюджет города/привлеченные средства)	тыс. рублей	30,0*/ 32,0	30,0*/ 32,0	30,0*/ 32,0	30,0*/ 32,0			
		Сумма затрат, в том числе:	тыс. рублей	9327,2	34018,8	97683,2	66281,6	207310,8		
		бюджет города	тыс. рублей	1827,2	17554,6	10565,2	-	29947,0		
		областной бюджет	тыс. рублей	-	-	7118,0	-	7118,0		
		всёбюджетные источники	тыс. рублей	7500,0	16464,2	80000,0	66281,6	170245,8		
1.2.1.4										
<i>Октябрьский район</i>										
1.2.1.4.1	Ул. Грибоедова, 121	Общая площадь объекта/муниципального фонда в объекте/прирост муниципальной площади	кв. м	2206,0/ 778,0/ 99,6	-	-	-	2206,0/ 778,0/ 99,6	ДЭЖ- КХ, ПО	2013
		Сумма затрат, в том числе:	тыс. рублей	45696,0	-	-	-	45696,0		
		всёбюджетные источники	тыс. рублей	45696,0	-	-	-	45696,0		

1	2	3	4	5	6	7	8	9	10	11
	Итого по подпункту 1.2.1.4:	Общая площадь объекта/ муниципально-го жилищного фонда в объекте/прирост муниципальной площади	кв. м	2206,0/ 778,0/ 99,6	-	-	-	2206,0/ 778,0/ 99,6		
		Стоимость единицы (бюджет города/ привлеченные средства)	тыс. рублей	30,0*/ 32,0	-	-	-			
		Сумма затрат, в том числе:	тыс. рублей	45696,0	-	-	-	45696,0		
		внебюджетные источники	тыс. рублей	45696,0	-	-	-	45696,0		
1.2.1.5	<i>Первомайский район</i>									
1.2.1.5.1	Ул. Физкультурная, 18	Общая площадь объекта/ муниципально-го жилищного фонда в объекте/прирост муниципальной площади	кв. м	1268,7/ 641,8/ 107,0	-	-	-	1268,7/ 641,8/ 107,0	ДЭЖ-КХ, ПО	2013
		Сумма затрат, в том числе:	тыс. рублей	5000,0	-	-	-	5000,0		
		внебюджетные источники	тыс. рублей	5000,0	-	-	-	5000,0		

1	2	3	4	5	6	7	8	9	10	11
	Итого по подпункту 1.2.1.5:	Общая площадь объекта/ муниципально-го жилищного фонда в объекте/прирост муниципальной площади	кв. м	1268,7/ 641,8/ 107,0	-	-	-	1268,7/ 641,8/ 107,0		
		Стоимость единицы (бюджет города/ привлеченные средства)	тыс. рублей	30,0*/ 32,0	-	-	-			
		Сумма затрат, в том числе: внебюджетные источники	тыс. рублей	5000,0	-	-	-	5000,0		
			тыс. рублей	5000,0	-	-	-	5000,0		
	Итого по подпункту 1.2., в том числе:		тыс. рублей	141838,0	61778,8	129933,2	66281,6	399831,6		
	бюджет города		тыс. рублей	16077,2	19554,6	22815,2	-	58447,0		
	областной бюджет		тыс. рублей	-	-	7118,0	-	7118,0		
	внебюджетные источники		тыс. рублей	125760,8	42224,2	100000,0	66281,6	334266,6		

1	2	3	4	5	6	7	8	9	10	11	
		1.3. Увеличение муниципального специализированного жилищного фонда города Новосибирска									
1.3.1	Строительство здания маневренного фонда (многоквартирный дом) по ул. Стюфато, 3/1 стр. в Октябрьском районе	Общая площадь объекта/муниципально-жилищного фонда в объекте	кв. м	7500,0/ 2500,0	-	-	-	7500,0/ 2500,0	ДЭЖ-КХ, ПО	2013	
		Стоимость единицы (бюджет города/привлеченные средства)	тыс. рублей	27 0*/ 33,0	-	-	-	-			
		Сумма затрат, в том числе:	тыс. рублей	179102,5	-	-	-	179102,5			
		бюджет города	тыс. рублей	14102,5	-	-	-	14102,5			
		внебюджетные источники	тыс. рублей	165000,0	-	-	-	165000,0			
	Итого по подпункту 1.3, в том числе:		тыс. рублей	179102,5	-	-	-	179102,5			
	бюджет города		тыс. рублей	14102,5	-	-	-	14102,5			
	внебюджетные источники		тыс. рублей	165000,0	-	-	-	165000,0			
	1.4. Строительство и восстановление внешних инженерных коммуникаций										
1.4.1	Ленинский район	Сумма затрат, в том числе:	тыс. рублей	-	-	1754,8	-	1754,8	ДЭЖКХ	2015	
		бюджет города	тыс. рублей	-	-	1754,8	-	1754,8			
1.4.2	Кировский район	Сумма затрат, в том числе:	тыс. рублей	2797,0	-	-	-	2797,0	ДЭЖКХ	2013	
		бюджет города	тыс. рублей	2797,0	-	-	-	2797,0			
	Итого по подпункту 1.4, в том числе:		тыс. рублей	2797,0	-	1754,8	-	4551,8			
	бюджет города		тыс. рублей	2797,0	-	1754,8	-	4551,8			

1	2	3	4	5	6	7	8	9	10	11
Итого по Программе, в том числе:				754726,0	944423,0	893518,0	768793,0	3361460,0		
бюджет города			тыс. рублей	116000,0	110000,0	50000,0	-	276000,0		
областной бюджет			тыс. рублей	-	-	25000,0	-	25000,0		
внебюджетные источники			тыс. рублей	638726,0	834423,0	818518,0	768793,0	3060460,0		

Примечания: * – стоимость 1 кв. м принята без учета индексации.

Используемые сокращения:

ДЭЖКХ – департамент энергетики, жилищного и коммунального хозяйства города;

ПО – привлеченные организации, заключившие договоры на конкурсной основе.

МЭРИЯ ГОРОДА НОВОСИБИРСКА

ПОСТАНОВЛЕНИЕ

От 25.12.2015

№ 7383

Об установлении тарифов на платные услуги, оказываемые муниципальным бюджетным учреждением дополнительного образования города Новосибирска «Центр дополнительного образования «Алые паруса»

В целях упорядочения деятельности муниципальных бюджетных учреждений города Новосибирска по оказанию услуг, в соответствии с постановлением мэрии города Новосибирска от 17.05.2011 № 4100 «Об утверждении Порядка определения платы за выполнение работ, оказание услуг, относящихся к основным видам деятельности муниципальных бюджетных учреждений и предоставляемых ими за плату гражданам и юридическим лицам», на основании решения комиссии по регулированию тарифов (протокол от 09.12.2015 № 10), руководствуясь Уставом города Новосибирска, ПОСТАНОВЛЯЮ:

1. Установить муниципальному бюджетному учреждению дополнительного образования города Новосибирска «Центр дополнительного образования «Алые паруса» тарифы на платные образовательные услуги (приложение).

2. Тарифы, установленные пунктом 1 настоящего постановления, вступают в действие на следующий день после опубликования постановления и действуют до установления новых тарифов правовым актом мэрии города Новосибирска в соответствии с постановлением мэрии города Новосибирска от 17.05.2011 № 4100 «Об утверждении Порядка определения платы за выполнение работ, оказание услуг, относящихся к основным видам деятельности муниципальных бюджетных учреждений и предоставляемых ими за плату гражданам и юридическим лицам».

3. Департаменту экономики, стратегического планирования и инвестиционной политики мэрии города Новосибирска разместить постановление на официальном сайте города Новосибирска в информационно-телекоммуникационной сети «Интернет».

4. Департаменту информационной политики мэрии города Новосибирска обеспечить опубликование постановления.

5. Контроль за исполнением постановления возложить на начальника Главного управления образования мэрии города Новосибирска.

Мэр города Новосибирска

А. Е. Локоть

Приложение
к постановлению мэрии
города Новосибирска
от 25.12.2015 № 7383

ТАРИФЫ

на платные образовательные услуги, оказываемые муниципальным бюджетным учреждением дополнительного образования города Новосибирска «Центр дополнительного образования «Алые паруса»

№ п/п	Наименование услуги	Количество человек в группе	Тариф за один час занятий на одного человека (налогом на добавленную стоимость не облагается), рублей
1	2	3	4
1	Проведение занятий по предмету «Изобразительная деятельность» с обеспечением занимающихся материалами для художественного творчества		
	для детей в возрасте от 4 до 6 лет	6	128,0
	для детей в возрасте от 7 до 10 лет	7	113,0

МЭРИЯ ГОРОДА НОВОСИБИРСКА

ПОСТАНОВЛЕНИЕ

От 25.12.2015

№ 7385

Об установлении тарифа на платную услугу, оказываемую муниципальным бюджетным учреждением дополнительного образования детей города Новосибирска «Специализированная детско-юношеская спортивная школа олимпийского резерва по горнолыжному спорту и сноуборду»

В целях упорядочения деятельности муниципальных бюджетных учреждений города Новосибирска по оказанию услуг, в соответствии с постановлением мэрии города Новосибирска от 17.05.2011 № 4100 «Об утверждении Порядка определения платы за выполнение работ, оказание услуг, относящихся к основным видам деятельности муниципальных бюджетных учреждений и предоставляемых ими за плату гражданам и юридическим лицам», на основании решения комиссии по регулированию тарифов (протокол от 09.12.2015 № 10), руководствуясь Уставом города Новосибирска, ПОСТАНОВЛЯЮ:

1. Установить муниципальному бюджетному учреждению дополнительного образования детей города Новосибирска «Специализированная детско-юношеская спортивная школа олимпийского резерва по горнолыжному спорту и сноуборду» тариф на услугу буксировочной канатной дороги по доставке спортсменов-любителей, не обучающихся в учреждении, к спортивному объекту по ул. Немировича-Данченко, 138а в размере 300,0 рублей за один час на одного человека (налогом на добавленную стоимость не облагается).

2. Тариф, установленный пунктом 1 настоящего постановления, вступает в действие на следующий день после опубликования постановления и действует до установления новых тарифов правовым актом мэрии города Новосибирска в соответствии с постановлением мэрии города Новосибирска от 17.05.2011 № 4100 «Об утверждении Порядка определения платы за выполнение работ, оказание услуг, относящихся к основным видам деятельности муниципальных бюджетных учреждений и предоставляемых ими за плату гражданам и юридическим лицам».

3. Департаменту экономики, стратегического планирования и инвестиционной политики мэрии города Новосибирска разместить постановление на официальном сайте города Новосибирска в информационно-телекоммуникационной сети «Интернет».

4. Департаменту информационной политики мэрии города Новосибирска обеспечить опубликование постановления.

5. Контроль за исполнением постановления возложить на начальника департамента культуры, спорта и молодежной политики мэрии города Новосибирска.

Мэр города Новосибирска

А. Е. Локоть

МЭРИЯ ГОРОДА НОВОСИБИРСКА

ПОСТАНОВЛЕНИЕ

От 28.12.2015

№ 7396

О внесении изменений в состав комиссии по организации и проведению торгов в сфере земельных отношений, утвержденный постановлением мэрии города Новосибирска от 29.04.2015 № 3196

В связи с организационно-штатными и кадровыми изменениями в мэрии города Новосибирска, избранием депутатов Совета депутатов города Новосибирска шестого созыва, руководствуясь Уставом города Новосибирска, ПОСТАНОВЛЯЮ:

1. Внести в состав комиссии по организации и проведению торгов в сфере земельных отношений, утвержденный постановлением мэрии города Новосибирска от 29.04.2015 № 3196 «Об утверждении состава комиссии по организации и проведению торгов в сфере земельных отношений», следующие изменения:

1.1. Вывести из состава Маяцкого Дмитрия Анатольевича, Рыбалко Дмитрия Ивановича, Андреева Алексея Алексеевича, Прибаловца Дмитрия Валерьевича.

1.2. Ввести в состав:

- Бондаренко Сергея - председателя постоянной комиссии Совета депутатов города Новосибирска по муниципальной собственности;
- Валентиновича Валерия - заместителя председателя постоянной комиссии Совета депутатов города Новосибирска по муниципальной собственности;
- Владимировича Владимира - депутата Совета депутатов города Новосибирска;
- Плотникова Дениса - депутата Совета депутатов города Новосибирска;
- Васильевича Елену - заместителя начальника управления по жилищным вопросам мэрии города Новосибирска;
- Строканеву Елену - заместителя начальника отдела подготовки земельных участков к торгам и информационно-аналитического обеспечения управления по земельным ресурсам мэрии города Новосибирска;
- Такмакову Марину - заместителя начальника отдела подготовки земельных участков к торгам и информационно-аналитического обеспечения управления по земельным ресурсам мэрии города Новосибирска;
- Борисовну Сергея - заместителя председателя постоянной комиссии Совета депутатов города Новосибирска по градостроительству.

2. Департаменту информационной политики мэрии города Новосибирска обещать опубликование постановления.

3. Контроль за исполнением постановления возложить на начальника департамента земельных и имущественных отношений мэрии города Новосибирска.

МЭРИЯ ГОРОДА НОВОСИБИРСКА

ПОСТАНОВЛЕНИЕ

От 28.12.2015

№ 7405

О назначении публичных слушаний по вопросам предоставления разрешений на условно разрешенный вид использования земельного участка или объекта капитального строительства

В целях выявления и учета мнения и интересов жителей города Новосибирска по вопросам предоставления разрешений на условно разрешенный вид использования земельного участка или объекта капитального строительства, в соответствии с Градостроительным кодексом Российской Федерации, решением Совета депутатов города Новосибирска от 24.06.2009 № 1288 «О Правилах землепользования и застройки города Новосибирска», Федеральным законом от 06.10.2003 № 131-ФЗ «Об общих принципах организации местного самоуправления в Российской Федерации», решением городского Совета Новосибирска от 25.04.2007 № 562 «О Положении о публичных слушаниях в городе Новосибирске» ПОСТАНОВЛЯЮ:

1. Назначить публичные слушания по вопросам предоставления разрешений на условно разрешенный вид использования земельного участка или объекта капитального строительства:

1.1. Томиловой Д. В. на условно разрешенный вид использования земельного участка в границах территории кадастрового квартала 54:35:064410 площадью 1000 кв. м, расположенного по адресу (местоположение): Российская Федерация, Новосибирская область, город Новосибирск, ул. Большая, 82 (зона делового, общественного и коммерческого назначения (ОД-1)), - «индивидуальные жилые дома».

1.2. Нифталиеву И. И. оглы на условно разрешенный вид использования земельного участка с кадастровым номером 54:35:032850:89 площадью 1000 кв. м, расположенного по адресу (местоположение): Российская Федерация, Новосибирская область, город Новосибирск, ул. Левый Берег Ельцовки, 82, и объекта капитального строительства (зона отдыха и оздоровления (Р-3)) - «индивидуальные жилые дома».

1.3. Якимович Г. В., Поповой Л. Г. на условно разрешенный вид использования земельного участка в границах территории кадастрового квартала 54:35:074390 площадью 295 кв. м, расположенного по адресу (местоположение): Российская Федерация, Новосибирская область, город Новосибирск, ул. Нижегородская, 129 (зона застройки жилыми домами смешанной этажности (Ж-1)), - «индивидуальные жилые дома».

1.4. Кутлиной Т. Б. на условно разрешенный вид использования земельного участка в границах территории кадастрового квартала 54:35:071421 площадью 646 кв. м, расположенного по адресу (местоположение): Российская Федерация, Новосибирская область, город Новосибирск, НСТ «Рассвет», участок № 273 (зона застройки жилыми домами смешанной этажности (Ж-1)), - «индивидуальные жилые дома».

1.5. Новиковой И. А. на условно разрешенный вид использования земельного участка в границах территории кадастрового квартала 54:35:071421 площадью 587 кв. м, расположенного по адресу (местоположение): Российская Федерация, Новосибирская область, город Новосибирск, НСТ «Рассвет», участок № 261 (зона застройки жилыми домами смешанной этажности (Ж-1)), - «земельные участки, предназначенные для ведения садоводства».

1.6. Сулейманову О. М. оглы на условно разрешенный вид использования земельных участков с кадастровым номером:

54:35:071600:32 площадью 586 кв. м, расположенного по адресу (местоположение): Российская Федерация, Новосибирская область, город Новосибирск, СНТ «Труд», участок № 56, и объекта капитального строительства (зона ведения садоводства и огородничества (СХ-1)) - «магазины»;

54:35:071600:65 площадью 532 кв. м, расположенного по адресу (местоположение): Российская Федерация, Новосибирская область, город Новосибирск, СНТ «Труд», участок № 68, и объекта капитального строительства (зона ведения садоводства и огородничества (СХ-1)) - «магазины».

1.7. Захаровой Л. Н. на условно разрешенный вид использования земельного участка в границах территории кадастрового квартала 54:35:072855 площадью 407 кв. м, расположенного по адресу (местоположение): Российская Федерация, Новосибирская область, город Новосибирск, ул. Пролетарская, 182 (зона улично-дорожной сети (ИТ-3)), - «индивидуальные жилые дома».

1.8. Камфу А. В. на условно разрешенный вид использования земельного участка в границах территории кадастрового квартала 54:35:051790 площадью 629 кв. м, расположенного по адресу (местоположение): Российская Федерация, Новосибирская область, город Новосибирск, пер. 1-й Немировича-Данченко, 41 (зона застройки жилыми домами смешанной этажности (Ж-1)), - «индивидуальные жилые дома».

1.9. Алескерову М. М. оглы на условно разрешенный вид использования земельных участков с кадастровым номером:

54:35:073380:6 площадью 663 кв. м, расположенного по адресу (местоположение): Российская Федерация, Новосибирская область, город Новосибирск, ул. Белинского, 284, и объекта капитального строительства (зона улично-дорожной сети (ИТ-3)) - «индивидуальные жилые дома»;

54:35:073380:39 площадью 478 кв. м, расположенного по адресу (местоположение): Российская Федерация, Новосибирская область, город Новосибирск, ул. Автогенная, 68, и объекта капитального строительства (зона улично-дорожной сети (ИТ-3)) - «индивидуальные жилые дома».

1.10. Якушко Н. С. на условно разрешенный вид использования земельного участка в границах территории кадастрового квартала 54:35:063310 площадью 652 кв. м, расположенного по адресу (местоположение): Российская Федерация, Новосибирская область, город Новосибирск, ул. Плахотного, 18 (зона делового, общественного и коммерческого назначения (ОД-1)), - «индивидуальные жилые дома».

1.11. Бедному В. Ф. на условно разрешенный вид использования земельного

участка в границах территории кадастрового квартала 54:35:064270 площадью 767 кв. м, расположенного по адресу (местоположение): Российская Федерация, Новосибирская область, город Новосибирск, ул. Штурвальная, 44а (зона застройки жилыми домами смешанной этажности (Ж-1)), - «индивидуальные жилые дома».

1.12. Ващенко Ю. В., Ващенко Л. А. на условно разрешенный вид использования земельного участка в границах территории кадастрового квартала 54:35:063210 площадью 853 кв. м, расположенного по адресу (местоположение): Российская Федерация, Новосибирская область, город Новосибирск, ул. Плахотного, 122, 124 (зона застройки жилыми домами смешанной этажности (Ж-1)), - «индивидуальные жилые дома».

1.13. Мирошкиной С. Н., Кетовой Г. Н. на условно разрешенный вид использования земельного участка в границах территории кадастрового квартала 54:35:061680 площадью 833 кв. м, расположенного по адресу (местоположение): Российская Федерация, Новосибирская область, город Новосибирск, ул. 1-я Кустарная, 15 (зона коммунальных и складских объектов (П-2)), - «индивидуальные жилые дома».

1.14. Рыбак Т. Ю. на условно разрешенный вид использования земельного участка с кадастровым номером 54:35:014720:42 площадью 863 кв. м, расположенного по адресу (местоположение): Российская Федерация, Новосибирская область, город Новосибирск, ул. Макетная, 40, и объекта капитального строительства (зона застройки индивидуальными жилыми домами (Ж-6)) - «гостиницы».

1.15. Бондаревой М. М., Бондареву Н. Н. на условно разрешенный вид использования земельного участка в границах территории кадастрового квартала 54:35:072955 площадью 218 кв. м, расположенного по адресу (местоположение): Российская Федерация, Новосибирская область, город Новосибирск, ул. Артиллерийская, 36 (зона застройки жилыми домами смешанной этажности (Ж-1)), - «индивидуальные жилые дома».

1.16. Мальцеву Б. В. на условно разрешенный вид использования земельного участка с кадастровым номером 54:35:042590:16 площадью 585 кв. м, расположенного по адресу (местоположение): Российская Федерация, Новосибирская область, город Новосибирск, ул. Кропоткина, 448, и объекта капитального строительства (зона застройки жилыми домами смешанной этажности (Ж-1)) - «индивидуальные жилые дома».

1.17. Бутаковой Н. А. на условно разрешенный вид использования земельного участка в границах территории кадастрового квартала 54:35:064575 площадью 655 кв. м, расположенного по адресу (местоположение): Российская Федерация, Новосибирская область, город Новосибирск, ул. 1-я Чулымская, 94 (зона делового, общественного и коммерческого назначения (ОД-1)), - «индивидуальные жилые дома».

1.18. Обществу с ограниченной ответственностью «Доступное Жилье Новосибирск» на условно разрешенный вид использования земельных участков с кадастровым номером:

54:35:061060:30 площадью 33056 кв. м, расположенного по адресу (местоположение): Российская Федерация, Новосибирская область, город Новосибирск, ул.

Большая (зона застройки жилыми домами смешанной этажности (Ж-1)), - «многоквартирные малоэтажные дома (1 – 4 этажа), в том числе с помещениями общественного назначения, автостоянками»;

54:35:061060:33 площадью 36930 кв. м, расположенного по адресу (местоположение): Российская Федерация, Новосибирская область, город Новосибирск, ул. Большая (зона застройки жилыми домами смешанной этажности (Ж-1)), - «многоквартирные малоэтажные дома (1 – 4 этажа), в том числе с помещениями общественного назначения, автостоянками»;

54:35:061060:36 площадью 36575 кв. м, расположенного по адресу (местоположение): Российская Федерация, Новосибирская область, город Новосибирск, ул. Большая (зона застройки жилыми домами смешанной этажности (Ж-1)), - «многоквартирные малоэтажные дома (1 – 4 этажа), в том числе с помещениями общественного назначения, автостоянками»;

54:35:061060:37 площадью 46826 кв. м, расположенного по адресу (местоположение): Российская Федерация, Новосибирская область, город Новосибирск, ул. Большая (зона застройки жилыми домами смешанной этажности (Ж-1)), - «многоквартирные малоэтажные дома (1 – 4 этажа), в том числе с помещениями общественного назначения, автостоянками»;

54:35:061060:38 площадью 26226 кв. м, расположенного по адресу (местоположение): Российская Федерация, Новосибирская область, город Новосибирск, ул. Большая (зона застройки жилыми домами смешанной этажности (Ж-1)), - «многоквартирные малоэтажные дома (1 – 4 этажа), в том числе с помещениями общественного назначения, автостоянками»;

54:35:061060:39 площадью 34950 кв. м, расположенного по адресу (местоположение): Российская Федерация, Новосибирская область, город Новосибирск, ул. Большая (зона застройки жилыми домами смешанной этажности (Ж-1)), - «многоквартирные малоэтажные дома (1 – 4 этажа), в том числе с помещениями общественного назначения, автостоянками»;

54:35:061060:40 площадью 49277 кв. м, расположенного по адресу (местоположение): Российская Федерация, Новосибирская область, город Новосибирск, ул. Большая (зона застройки жилыми домами смешанной этажности (Ж-1)), - «многоквартирные малоэтажные дома (1 – 4 этажа), в том числе с помещениями общественного назначения, автостоянками».

1.19. Притьмову В. Г. на условно разрешенный вид использования земельного участка в границах территории кадастрового квартала 54:35:062190 площадью 626 кв. м, расположенного по адресу (местоположение): Российская Федерация, Новосибирская область, город Новосибирск, ул. Сибсельмашевская, 50/1 (зона производственных объектов с различными нормативами воздействия на окружающую среду (П-1)), - «индивидуальные жилые дома».

1.20. Чиган Н. Г. на условно разрешенный вид использования земельного участка в границах территории кадастрового квартала 54:35:061291 площадью 665 кв. м, расположенного по адресу (местоположение): Российская Федерация, Новосибирская область, город Новосибирск, ул. Судоремонтная, 23 (зона застройки жилыми

домами смешанной этажности (Ж-1)), - «индивидуальные жилые дома».

1.21. Евтефееву В. Ф. на условно разрешенный вид использования земельного участка в границах территории кадастрового квартала 54:35:062500 площадью 495 кв. м, расположенного по адресу (местоположение): Российская Федерация, Новосибирская область, город Новосибирск, пер. 1-й Порт-Артурский, 55 (зона улично-дорожной сети (ИТ-3)), - «индивидуальные жилые дома».

1.22. Черняковой А. А. на условно разрешенный вид использования земельного участка с кадастровым номером 54:35:063425:73 площадью 520 кв. м, расположенного по адресу (местоположение): Российская Федерация, Новосибирская область, город Новосибирск, ул. Прокатная, 72, и объекта капитального строительства (зона застройки жилыми домами смешанной этажности (Ж-1)) - «индивидуальные жилые дома».

1.23. Кирееву Р. И. на условно разрешенный вид использования земельного участка в границах территории кадастрового квартала 54:35:064680 площадью 1000 кв. м, расположенного по адресу (местоположение): Российская Федерация, Новосибирская область, город Новосибирск, ул. Попова, 59а (зона улично-дорожной сети (ИТ-3)), - «индивидуальные жилые дома».

1.24. Пысенковой С. В. на условно разрешенный вид использования земельного участка в границах территории кадастрового квартала 54:35:052780 площадью 609 кв. м, расположенного по адресу (местоположение): Российская Федерация, Новосибирская область, город Новосибирск, СНТ «Мичурина-3», участок № 65 (зона улично-дорожной сети (ИТ-3)), - «жилые дома на садовых земельных участках».

1.25. Коноваленко А. В. на условно разрешенный вид использования земельного участка с кадастровым номером 54:35:073090:82 площадью 466 кв. м, расположенного по адресу (местоположение): Российская Федерация, Новосибирская область, город Новосибирск, ул. Московская, 97 (зона застройки жилыми домами смешанной этажности (Ж-1)), - «индивидуальные жилые дома».

1.26. Карымову А. В. на условно разрешенный вид использования земельного участка с кадастровым номером 54:35:073550:10 площадью 464 кв. м, расположенного по адресу (местоположение): Российская Федерация, Новосибирская область, город Новосибирск, ул. Сестрорецкая, 36, и объекта капитального строительства (зона застройки жилыми домами смешанной этажности (Ж-1)) - «индивидуальные жилые дома».

1.27. Грязеву М. А., Чистилиной Л. И., Унжаковой С. И. на условно разрешенный вид использования земельного участка в границах территории кадастрового квартала 54:35:063360 площадью 612 кв. м, расположенного по адресу (местоположение): Российская Федерация, Новосибирская область, город Новосибирск, ул. Амурская, 34 (зона застройки жилыми домами смешанной этажности (Ж-1)), - «индивидуальные жилые дома».

1.28. Горбатенко Т. М. на условно разрешенный вид использования земельного участка в границах территории кадастрового квартала 54:35:032850 площадью 450 кв. м, расположенного по адресу (местоположение): Российская Федерация, Новосибирская область, город Новосибирск, ул. Левый Берег Ельцовки, 138 (зона отды-

ха и оздоровления (Р-3)), - «индивидуальные жилые дома».

1.29. Лысенко Т. А. на условно разрешенный вид использования земельного участка в границах территории кадастрового квартала 54:35:074350 площадью 347 кв. м, расположенного по адресу (местоположение): Российская Федерация, Новосибирская область, город Новосибирск, ул. Коммунарская, 14 (зона застройки жилыми домами смешанной этажности (Ж-1)), - «индивидуальные жилые дома».

1.30. Насиеву Е. А. оглы на условно разрешенный вид использования земельного участка с кадастровым номером 54:35:012750:18 площадью 641 кв. м, расположенного по адресу (местоположение): Российская Федерация, Новосибирская область, город Новосибирск, ул. Якутская, 18, и объекта капитального строительства (зона застройки жилыми домами смешанной этажности (Ж-1)), - «индивидуальные жилые дома».

1.31. Загороднюк В. Б., Иванцову Н. В., Кудяеву А. И., Солнцеву О. Ю., Легких А. Г., Кудяеву С. А., Беляеву А. Ю., Семенову В. Н., Сойникову А. А., Елистратенко Н. А., Михалева К. Г., Деметьеву С. А., Буторову С. А., Мавлютову А. Р., Стрыгину М. Н., Мусохрановой Т. Ю., Чуликову Д. В., Рагозину А. В., Вакуленко С. Ю., Соснину В. В., Чертану А. К., Шипилову А. В. на условно разрешенный вид использования земельного участка в границах территории кадастрового квартала 54:35:041110 площадью 1230 кв. м, расположенного по адресу (местоположение): Российская Федерация, Новосибирская область, город Новосибирск, ул. Мясниковой, 15/1, корпус 1 (зона коммунальных и складских объектов (П-2)), - «территории гаражных и гаражно-строительных кооперативов».

1.32. Бодровой М. Л. на условно разрешенный вид использования земельного участка с кадастровым номером 54:35:014555:39 площадью 643 кв. м, расположенного по адресу (местоположение): Российская Федерация, Новосибирская область, город Новосибирск, ул. Юрия Смирнова, 91, и объекта капитального строительства (зона застройки жилыми домами смешанной этажности (Ж-1)) - «индивидуальные жилые дома».

1.33. Остапенко С. П., Громовой Н. П. на условно разрешенный вид использования земельного участка в границах территории кадастрового квартала 54:35:014405 площадью 665 кв. м, расположенного по адресу (местоположение): Российская Федерация, Новосибирская область, город Новосибирск, ул. Юрия Смирнова, 25 (зона застройки жилыми домами смешанной этажности (Ж-1)), - «индивидуальные жилые дома».

1.34. Мамедову В. Н. оглы, Мамедову И. В. на условно разрешенный вид использования земельного участка в границах территории кадастрового квартала 54:35:062440 площадью 626 кв. м, расположенного по адресу (местоположение): Российская Федерация, Новосибирская область, город Новосибирск, пер. 1-й Порт-Артурский, 19 (зона улично-дорожной сети (ИТ-3)), - «индивидуальные жилые дома».

1.35. Муниципальному казенному учреждению города Новосибирска «Управление дорожного строительства» на условно разрешенный вид использования земельного участка с кадастровым номером 54:35:052630:40 площадью 16964 кв. м,

расположенного по адресу (местоположение): Российская Федерация, Новосибирская область, город Новосибирск, ул. Оловозаводская (зона природная (Р-1)), - «автомобильные дороги общего пользования».

1.36. Нагорновой А. В. на условно разрешенный вид использования земельного участка в границах территории кадастрового квартала 54:35:072225, расположенного по адресу (местоположение): Российская Федерация, Новосибирская область, город Новосибирск, СНТ «Ветеран-7», участок № 231а (зона улично-дорожной сети (ИТ-3)), - «жилые дома на садовых земельных участках».

1.37. Гапоновой А. А. на условно разрешенный вид использования земельного участка в границах территории кадастрового квартала 54:35:072225, расположенного по адресу (местоположение): Российская Федерация, Новосибирская область, город Новосибирск, СНТ «Ветеран-7», участок № 231 (зона улично-дорожной сети (ИТ-3)), - «жилые дома на садовых земельных участках».

1.38. Гаражно-строительному кооперативу «Автомобилист-98» на условно разрешенный вид использования земельного участка в границах территории кадастрового квартала 54:35:072190 площадью 760 кв. м, расположенного по адресу (местоположение): Российская Федерация, Новосибирская область, город Новосибирск, ул. Вилейская, 24а (зона застройки жилыми домами смешанной этажности (Ж-1)), - «территории гаражных и гаражно-строительных кооперативов».

1.39. Обществу с ограниченной ответственностью «Энергострой» на условно разрешенный вид использования земельного участка в границах территории кадастрового квартала 54:35:063204 площадью 914 кв. м, расположенного по адресу (местоположение): Российская Федерация, Новосибирская область, город Новосибирск, ул. Плеханова, 94 (зона застройки жилыми домами смешанной этажности (Ж-1)), - «индивидуальные жилые дома».

1.40. Гаранину А. А. на условно разрешенный вид использования земельного участка с кадастровым номером 54:35:073310:18 площадью 437 кв. м, расположенного по адресу (местоположение): Российская Федерация, Новосибирская область, город Новосибирск, ул. Короленко, 147а, и объекта капитального строительства (зона застройки жилыми домами смешанной этажности (Ж-1)) - «индивидуальные жилые дома».

1.41. Обществу с ограниченной ответственностью «Вектор» на условно разрешенный вид использования земельного участка с кадастровым номером 54:35:032065:48 площадью 31554 кв. м, расположенного по адресу (местоположение): Российская Федерация, Новосибирская область, город Новосибирск, ул. Радищева, и объекта капитального строительства (зона озеленения (Р-2)) - «культурно-спортивные, оздоровительные объекты, в том числе спортивные комплексы, залы, катки, бассейны, фитнес-центры; гостиницы».

1.42. Забродину В. В., Глуздовой Е. А. на условно разрешенный вид использования земельного участка в границах территории кадастрового квартала 54:35:061400:

площадью 534 кв. м, расположенного по адресу (местоположение): Российская Федерация, Новосибирская область, город Новосибирск, ул. Проточная, 101 (зона делового, общественного и коммерческого назначения (ОД-1)), - «индивидуаль-

ные жилые дома»;

площадью 450 кв. м, расположенного по адресу (местоположение): Российская Федерация, Новосибирская область, город Новосибирск, ул. Проточная (зона делового, общественного и коммерческого назначения (ОД-1)), - «индивидуальные жилые дома».

1.43. Чунтоновой Е. В. на условно разрешенный вид использования земельного участка в границах территории кадастрового квартала 54:35:041755 площадью 1000 кв. м, расположенного по адресу (местоположение): Российская Федерация, Новосибирская область, город Новосибирск, ул. Овчукова, 24 (зона коммунальных и складских объектов (П-2)), - «индивидуальные жилые дома».

1.44. Лавренюк Т. К. на условно разрешенный вид использования земельного участка в границах территории кадастрового квартала 54:35:061445 площадью 896 кв. м, расположенного по адресу (местоположение): Российская Федерация, Новосибирская область, город Новосибирск, ул. 2-я Ракитная, 117 (зона делового, общественного и коммерческого назначения (ОД-1)), - «индивидуальные жилые дома».

1.45. Акционерному обществу «МАЯК» на условно разрешенный вид использования земельного участка с кадастровым номером 54:35:073295:10 площадью 631 кв. м, расположенного по адресу (местоположение): Российская Федерация, Новосибирская область, город Новосибирск, ул. Никитина, 86 (зона улично-дорожной сети (ИТ-3)), - «индивидуальные жилые дома».

1.46. Тараканову Л. И. на условно разрешенный вид использования земельного участка в границах территории кадастрового квартала 54:35:042495 площадью 450 кв. м, расположенного по адресу (местоположение): Российская Федерация, Новосибирская область, город Новосибирск, ул. Кропоткина, 393 (зона застройки жилыми домами смешанной этажности (Ж-1)), - «индивидуальные жилые дома».

1.47. Полиенко В. Н. на условно разрешенный вид использования земельного участка с кадастровым номером 54:35:071421:469 площадью 734 кв. м, расположенного по адресу (местоположение): Российская Федерация, Новосибирская область, город Новосибирск, НСТ «Рассвет», участок № 152 (зона застройки жилыми домами смешанной этажности (Ж-1)), - «индивидуальные жилые дома».

1.48. Захаровой И. А. на условно разрешенный вид использования земельного участка с кадастровым номером 54:35:074045:7 площадью 449 кв. м, расположенного по адресу (местоположение): Российская Федерация, Новосибирская область, город Новосибирск, ул. Инюшенская, 73, и объекта капитального строительства (зона застройки жилыми домами смешанной этажности (Ж-1)) - «индивидуальные жилые дома».

2. Комиссии по подготовке проекта правил землепользования и застройки города Новосибирска провести 21.01.2016 в 17.00 час. публичные слушания по адресу: 630091, г. Новосибирск, Красный проспект, 50, кабинет 409.

3. Определить местонахождение комиссии по подготовке проекта правил землепользования и застройки города Новосибирска по адресу: 630091, г. Новосибирск, Красный проспект, 50, кабинет 501, адрес электронной почты: EShinkina@admnsk.ru, контактный телефон 227-50-98.

4. Предложить гражданам, проживающим в пределах соответствующей территориальной зоны, правообладателям земельных участков, имеющих общие границы с земельным участком, применительно к которому запрашивается разрешение, правообладателям объектов капитального строительства, расположенных на земельных участках, имеющих общие границы с земельным участком, применительно к которому запрашивается разрешение, и правообладателям помещений, являющихся частью объекта капитального строительства, применительно к которому запрашивается разрешение, не позднее пяти дней до даты проведения публичных слушаний направить в комиссию по подготовке проекта правил землепользования и застройки города Новосибирска свои предложения по внесенным на публичные слушания вопросам предоставления разрешений на условно разрешенный вид использования земельного участка или объекта капитального строительства. Предложения по вопросам, вынесенным на слушания, могут быть представлены в комиссию по подготовке проекта правил землепользования и застройки города Новосибирска по истечении указанного срока, но не позднее трех дней со дня проведения слушаний, указанные предложения не подлежат анализу экспертами, но могут быть учтены при принятии решения по вопросам, вынесенным на слушания.

5. Департаменту строительства и архитектуры мэрии города Новосибирска разместить постановление на официальном сайте города Новосибирска в информационно-телекоммуникационной сети «Интернет».

6. Департаменту информационной политики мэрии города Новосибирска обеспечить опубликование постановления.

7. Контроль за исполнением постановления возложить на заместителя мэра города Новосибирска - начальника департамента строительства и архитектуры мэрии города Новосибирска.

Мэр города Новосибирска

А. Е. Локоть

МЭРИЯ ГОРОДА НОВОСИБИРСКА

ПОСТАНОВЛЕНИЕ

От 28.12.2015

№ 7407

О создании Экспертного совета по развитию территориального общественного самоуправления города Новосибирска

Во исполнение решения консультативного Совета по территориальному общественному самоуправлению города Новосибирска от 03.11.2015, в соответствии с Федеральным законом от 06.10.2003 № 131-ФЗ «Об общих принципах организации местного самоуправления в Российской Федерации», решением городского Совета Новосибирска от 19.04.2006 № 230 «О Положении о территориальном общественном самоуправлении в городе Новосибирске», руководствуясь Уставом города Новосибирска, ПОСТАНОВЛЯЮ:

1. Создать Экспертный совет по развитию территориального общественного самоуправления города Новосибирска и утвердить его состав (приложение).
2. Экспертному совету до 31.12.2016 подготовить проект муниципальной программы города Новосибирска «Развитие территориального общественного самоуправления города Новосибирска» на 2017 – 2019 годы.
3. Департаменту информационной политики мэрии города Новосибирска обеспечить опубликование постановления.
4. Контроль за исполнением постановления возложить на заместителя мэра города Новосибирска (по организационной и кадровой работе).

Мэр города Новосибирска

А. Е. Локоть

СОСТАВ

Экспертного совета по развитию территориального общественного самоуправления города Новосибирска

- Захаров Геннадий Павлович - заместитель мэра города Новосибирска (по организационной и кадровой работе), председатель;
- Щукин Игорь Викторович - начальник управления общественных связей мэрии города Новосибирска, заместитель председателя;
- Полищук Наталья Александровна - член региональной общественной организации «Общественная палата Новосибирской области», заместитель председателя (по согласованию);
- Дегтярёва Ольга Викторовна - начальник отдела по взаимодействию с органами территориального общественного самоуправления управления общественных связей мэрии города Новосибирска, секретарь.

Члены Экспертного совета:

- Андреева Надежда Александровна - руководитель муниципального автономного учреждения «Городской центр проектного творчества» (по согласованию);
- Бестужев Александр Владимирович - председатель постоянной комиссии Совета депутатов города Новосибирска по местному самоуправлению;
- Гордиенко Алексей Аркадьевич - ведущий научный сотрудник института философии и права Сибирского отделения Российской академии наук (по согласованию);
- Бурков Евгений Николаевич - заместитель главы администрации Первомайского района города Новосибирска;
- Фомичева Ирина Анатольевна - заместитель председателя консультативного Совета по территориальному общественному самоуправлению города Новосибирска, председатель совета территориального сообщества «Кирово» Советского района (по согласованию).

МЭРИЯ ГОРОДА НОВОСИБИРСКА

ПОСТАНОВЛЕНИЕ

От 28.12.2015

№ 7406

Об утверждении условий приватизации обыкновенных именных бездокументарных акций открытого акционерного общества «Теплоэнергоресурсосбережение», находящихся в муниципальной собственности города Новосибирска

На основании решения Совета депутатов города Новосибирска от 03.12.2014 № 1248 «О Прогнозном плане приватизации муниципального имущества на 2015 год», в соответствии с Федеральным законом от 21.12.2001 № 178-ФЗ «О приватизации государственного и муниципального имущества», решением Совета депутатов города Новосибирска от 29.04.2009 № 1200 «О Положении о приватизации муниципального имущества, находящегося в собственности города Новосибирска», руководствуясь Уставом города Новосибирска, ПОСТАНОВЛЯЮ:

1. Утвердить условия приватизации обыкновенных именных бездокументарных акций открытого акционерного общества «Теплоэнергоресурсосбережение» в количестве 1500 штук, находящихся в муниципальной собственности города Новосибирска (приложение).

2. Департаменту земельных и имущественных отношений мэрии города Новосибирска:

2.1. Разместить постановление и информационное сообщение о продаже обыкновенных именных бездокументарных акций открытого акционерного общества «Теплоэнергоресурсосбережение» на официальном сайте города Новосибирска в информационно-телекоммуникационной сети «Интернет», а также на официальном сайте Российской Федерации в информационно-телекоммуникационной сети «Интернет» для размещения информации о проведении торгов, определенном Правительством Российской Федерации.

2.2. Организовать проведение аукциона по продаже обыкновенных именных бездокументарных акций открытого акционерного общества «Теплоэнерго-ресурсосбережение».

3. Признать утратившим силу постановление мэрии города Новосибирска от 07.07.2015 № 4546 «Об утверждении условий приватизации обыкновенных именных бездокументарных акций открытого акционерного общества «Теплоэнергоресурсосбережение», находящихся в муниципальной собственности города Новосибирска».

4. Департаменту информационной политики мэрии города Новосибирска обеспечить опубликование постановления и информационного сообщения о продаже обыкновенных именных бездокументарных акций открытого акционерного общества «Теплоэнергоресурсосбережение».

5. Контроль за исполнением постановления возложить на начальника департамента земельных и имущественных отношений мэрии города Новосибирска.

Мэр города Новосибирска

А. Е. Локоть

Приложение
к постановлению мэрии
города Новосибирска
от 28.12.2015 № 7406

УСЛОВИЯ ПРИВАТИЗАЦИИ

обыкновенных именных бездокументарных акций открытого акционерного общества «Теплоэнергоресурсосбережение», находящихся в муниципальной собственности города Новосибирска

1. Объектом приватизации являются обыкновенные именные бездокументарные акции открытого акционерного общества «Теплоэнергоресурсо-сбережение» в количестве 1500 штук (далее - акции). Номинальная стоимость акций – 1500000,0 рублей.

2. Характеристика открытого акционерного общества «Теплоэнергоресурсосбережение»:

№ п/п	Наименование показателей	Показатель
1	2	3
1	Эмитент	Открытое акционерное общество «Теплоэнергоресурсосбережение»
2	Местонахождение	630091, Российская Федерация, Новосибирская область, город Новосибирск, Красный проспект, 56
3	Дата регистрации акционерного общества	01.04.2011
4	Виды деятельности	Предоставление услуг по монтажу, техническому обслуживанию и ремонту приборов и инструментов для измерений, контроля, испытаний, навигации, управления и прочих целей
5	Численность работников на 01.10.2015 год, человек	7
6	Размер уставного капитала, тыс. рублей	1500,0
7	Государственный регистрационный номер выпуска акций	1-01-13026-F
8	Общее количество размещенных акций, штук	1500
9	Номинальная стоимость одной акции, рублей	1000

1	2	3
10	Реестродержатель	Акционерное общество «Регистратор Р.О.С.Т.»
11	Чистая прибыль (убыток) за первое полугодие 2015 года, тыс. рублей	(1467)
12	Данные бухгалтерского баланса на 31.06.2015, тыс. рублей:	
12.1	Основные средства	1142
12.2	Отложенные налоговые активы	381
12.3	Запасы	579
12.4	Налог на добавленную стоимость по приобретенным ценностям	19
12.5	Дебиторская задолженность	3061
12.6	Денежные средства и денежные эквиваленты	412
	Итого активы (12.1+12.2+12.3+12.4+12.5+12.6):	5594
12.7	Уставный капитал (складочный капитал, уставный фонд, вклады товарищей)	1500
12.8	Резервный капитал	75
12.9	Нераспределенная прибыль (непокрытый убыток)	(92)
12.10	Краткосрочные обязательства	4111
12.10.1	В том числе кредиторская задолженность	3614
	Итого пассивы (12.7+12.8+12.9+12.10):	5594

3. Способ приватизации - продажа акций на аукционе единым пакетом. Форма подачи предложений по цене - открытая. Победителем аукциона признается участник, предложивший наиболее высокую цену за акции.

4. Количество акций, находящихся в муниципальной собственности города Новосибирска, - 1500 штук.

5. Начальная цена составляет 1493000,0 рублей.

6. Шаг аукциона – 74600,0 рублей.

7. Срок предоставления рассрочки платежа и порядок его внесения.

Покупателю при оплате стоимости акций, за вычетом внесенного задатка, предоставляется рассрочка сроком на четыре месяца, при этом платежи должны поступать на счет Управления Федерального казначейства по Новосибирской области ежемесячно равными частями с момента заключения договора купли-продажи.

МЭРИЯ ГОРОДА НОВОСИБИРСКА

ПОСТАНОВЛЕНИЕ

От 28.12.2015

№ 7422

О признании утратившими силу постановлений мэрии города Новосибирска от 26.03.2010 № 77, от 29.05.2013 № 5129, от 09.07.2013 № 6493

В связи с организационно-штатными и кадровыми изменениями в мэрии города Новосибирска, в соответствии с Федеральным законом от 06.10.2003 № 131-ФЗ «Об общих принципах организации местного самоуправления в Российской Федерации», руководствуясь Уставом города Новосибирска, ПОСТАНОВЛЯЮ:

1. Признать утратившими силу постановления мэрии города Новосибирска:
от 26.03.2010 № 77 «Об общественном совете по стратегическим проблемам устойчивого развития города Новосибирска»;
от 29.05.2013 № 5129 «Об утверждении состава и Положения об общественном совете по стратегическим проблемам устойчивого развития города Новосибирска»;
от 09.07.2013 № 6493 «О внесении изменений в состав общественного совета по стратегическим проблемам устойчивого развития города Новосибирска».

2. Департаменту информационной политики мэрии города Новосибирска обеспечить опубликование постановления.

Мэр города Новосибирска

А. Е. Локоть

МЭРИЯ ГОРОДА НОВОСИБИРСКА

ПОСТАНОВЛЕНИЕ

От 28.12.2015

№ 7410

О подготовке проекта межевания территории квартала 191.01.04.01 в границах проекта планировки территории, ограниченной улицами Широкой, Станиславского, Титова и Связистов, в Ленинском районе

В целях подготовки документации по планировке территории города Новосибирска, в соответствии с Градостроительным кодексом Российской Федерации, Федеральным законом от 06.10.2003 № 131-ФЗ «Об общих принципах организации местного самоуправления в Российской Федерации», решением Совета депутатов города Новосибирска от 21.05.2008 № 966 «О Порядке подготовки документации по планировке территории города Новосибирска», постановлением мэрии города Новосибирска от 29.06.2015 № 4383 «Об утверждении проекта планировки территории, ограниченной улицами Широкой, Станиславского, Титова и Связистов, в Ленинском районе», руководствуясь Уставом города Новосибирска, ПОСТАНОВЛЯЮ:

1. Подготовить проект межевания территории квартала 191.01.04.01 в границах проекта планировки территории, ограниченной улицами Широкой, Станиславского, Титова и Связистов, в Ленинском районе согласно схеме (приложение 1).

2. Определить содержание документации по проекту межевания территории квартала 191.01.04.01 в границах проекта планировки территории, ограниченной улицами Широкой, Станиславского, Титова и Связистов, в Ленинском районе (приложение 2).

3. Установить срок подготовки документации по проекту межевания территории квартала 191.01.04.01 в границах проекта планировки территории, ограниченной улицами Широкой, Станиславского, Титова и Связистов, в Ленинском районе с учетом необходимых согласований и проведения публичных слушаний – до конца 2016 года.

4. Предложить физическим и юридическим лицам в течение тридцати дней со дня официального опубликования постановления представить предложения о порядке, сроках подготовки и содержании проекта межевания территории квартала 191.01.04.01 в границах проекта планировки территории, ограниченной улицами Широкой, Станиславского, Титова и Связистов, в Ленинском районе в департамент строительства и архитектуры мэрии города Новосибирска по адресу: Российская Федерация, Новосибирская область, город Новосибирск, Красный проспект, 50, кабинет 409а, почтовый индекс: 630091.

5. Департаменту строительства и архитектуры мэрии города Новосибирска:

5.1. В течение трех дней со дня издания постановления разместить постановление на официальном сайте города Новосибирска в информационно-телекоммуникационной сети «Интернет».

5.2. Со дня официального опубликования постановления осуществить прием и регистрацию предложений физических и юридических лиц о порядке, сроках подготовки и содержании проекта межевания территории квартала 191.01.04.01 в границах проекта планировки территории, ограниченной улицами Широкой, Станиславского, Титова и Связистов, в Ленинском районе.

5.3. В течение тридцати дней со дня окончания срока приема предложений о подготовке проекта межевания территории с учетом предложений физических и юридических лиц осуществить разработку и утверждение задания на подготовку документации по проекту межевания территории квартала 191.01.04.01 в границах проекта планировки территории, ограниченной улицами Широкой, Станиславского, Титова и Связистов, в Ленинском районе.

6. Департаменту информационной политики мэрии города Новосибирска в течение трех дней со дня издания постановления обеспечить опубликование постановления.

7. Контроль за исполнением постановления возложить на заместителя мэра города Новосибирска – начальника департамента строительства и архитектуры мэрии города Новосибирска.

Мэр города Новосибирска

А. Е. Локоть

СОДЕРЖАНИЕ

документации по проекту межевания территории квартала 191.01.04.01
в границах проекта планировки территории, ограниченной улицами
Широкой, Станиславского, Титова и Связистов,
в Ленинском районе

Проект межевания территории включает в себя чертежи межевания территории, на которых отображаются:

1. Красные линии, утвержденные в составе проекта планировки территории.
2. Линии отступа от красных линий в целях определения места допустимого размещения зданий, строений, сооружений.
3. Границы образуемых и изменяемых земельных участков на кадастровом плане территории, условные номера образуемых земельных участков.
4. Границы территорий объектов культурного наследия.
5. Границы зон с особыми условиями использования территорий.
6. Границы зон действия публичных сервитутов.

В проекте межевания территории также должны быть указаны:

1. Площадь образуемых и изменяемых земельных участков и их частей.
 2. образуемые земельные участки, которые после образования будут относиться к территориям общего пользования или имуществу общего пользования.
 3. Вид разрешенного использования образуемых земельных участков в соответствии с проектом планировки территории.
-

МЭРИЯ ГОРОДА НОВОСИБИРСКА

ПОСТАНОВЛЕНИЕ

От 28.12.2015

№ 7428

Об установлении тарифов на платные услуги, оказываемые муниципальным бюджетным учреждением города Новосибирска Центром психолого-педагогической помощи молодежи «Радуга»

В целях упорядочения деятельности муниципальных бюджетных учреждений города Новосибирска по оказанию услуг, в соответствии с постановлением мэрии города Новосибирска от 17.05.2011 № 4100 «Об утверждении Порядка определения платы за выполнение работ, оказание услуг, относящихся к основным видам деятельности муниципальных бюджетных учреждений и предоставляемых ими за плату гражданам и юридическим лицам», на основании решения комиссии по регулированию тарифов (протокол от 09.12.2015 № 10), руководствуясь Уставом города Новосибирска, ПОСТАНОВЛЯЮ:

1. Установить муниципальному бюджетному учреждению города Новосибирска Центру психолого-педагогической помощи молодежи «Радуга» тарифы на платные услуги (приложение).

2. Тарифы, установленные пунктом 1 настоящего постановления, вступают в действие на следующий день после опубликования постановления и действуют до установления новых тарифов правовым актом мэрии города Новосибирска в соответствии с постановлением мэрии города Новосибирска от 17.05.2011 № 4100 «Об утверждении Порядка определения платы за выполнение работ, оказание услуг, относящихся к основным видам деятельности муниципальных бюджетных учреждений и предоставляемых ими за плату гражданам и юридическим лицам».

3. Признать утратившими силу постановления мэрии города Новосибирска: от 25.09.2013 № 8931 «Об установлении тарифов на услуги, оказываемые муниципальным бюджетным учреждением города Новосибирска Центром психолого-педагогической помощи молодежи «Радуга»;

от 15.11.2013 № 10811 «Об установлении тарифов на услуги, оказываемые муниципальным бюджетным учреждением города Новосибирска Центром психолого-педагогической помощи молодежи «Радуга».

4. Департаменту экономики, стратегического планирования и инвестиционной политики мэрии города Новосибирска разместить постановление на официальном сайте города Новосибирска в информационно-телекоммуникационной сети «Интернет».

5. Департаменту информационной политики мэрии города Новосибирска обеспечить опубликование постановления.

6. Контроль за исполнением постановления возложить на начальника департамента культуры, спорта и молодежной политики мэрии города Новосибирска.

Мэр города Новосибирска

А. Е. Локоть

Приложение
к постановлению мэрии
города Новосибирска
от 28.12.2015 № 7428

ТАРИФЫ

на платные услуги, оказываемые муниципальным бюджетным учреждением
города Новосибирска Центром психолого-педагогической помощи
молодежи «Радуга»

№ п/п	Наименование услуги	Продолжительность услуги	Тариф в зависимости от категории педагога-психолога на одного человека (НДС не облагается), рублей		
			высшая	первая	без категории
1	2	3	4	5	6
1	Психолого-педагогическое консультирование по заявленным клиентом проблемам:				
1.1	Индивидуальное	1 час.	911,0	857,0	650,0
1.2	Групповое (группа 10 чел.)	2 час.	268,0	257,0	213,0
2	Тренинговое занятие различной тематики (группа 10 чел.)	1 час.	263,0	251,0	204,0
3	Индивидуальная психодиагностика	то же	1244,0	1164,0	853,0
4	Консультирование специалистов, имеющих психологическое, социально-педагогическое образование	- «-	793,0	744,0	558,0
5	Организация и проведение практики:				
5.1	Ознакомительная	20 час.	602,0	570,0	446,0
5.2	Производственная	то же	760,0	715,0	550,0

МЭРИЯ ГОРОДА НОВОСИБИРСКА

ПОСТАНОВЛЕНИЕ

От 29.12.2015

№ 7431

Об утверждении условий приватизации арендуемого обществом с ограниченной ответственностью «Ковчег-Мебель» нежилого помещения по адресу: Российская Федерация, Новосибирская область, город Новосибирск, ул. Фабричная, 6

В соответствии с Федеральными законами от 22.07.2008 № 159-ФЗ «Об особенностях отчуждения недвижимого имущества, находящегося в государственной собственности субъектов Российской Федерации или в муниципальной собственности и арендуемого субъектами малого и среднего предпринимательства, и о внесении изменений в отдельные законодательные акты Российской Федерации», от 21.12.2001 № 178-ФЗ «О приватизации государственного и муниципального имущества», на основании заявления общества с ограниченной ответственностью «Ковчег-Мебель» о соответствии условиям отнесения к категории субъектов малого и среднего предпринимательства и о реализации преимущественного права на приобретение арендуемого имущества, решения комиссии по приватизации (протокол от 03.12.2015 № 43), руководствуясь Уставом города Новосибирска, ПОСТАНОВЛЯЮ:

1. Утвердить условия приватизации арендуемого обществом с ограниченной ответственностью «Ковчег-Мебель» нежилого помещения, являющегося неотъемлемой частью объекта культурного наследия (памятник истории и культуры) регионального значения «Дом жилой Речного Флота («Дом грузчиков»)», включенного в государственный список недвижимых памятников архитектуры местного значения Новосибирской области в соответствии с постановлением главы администрации Новосибирской области от 18.12.2000 № 1127, расположенного по адресу: Российская Федерация, Новосибирская область, город Новосибирск, ул. Фабричная, 6 (далее – арендуемое имущество) (приложение).

2. Департаменту земельных и имущественных отношений мэрии города Новосибирска:

2.1. В течение десяти дней с даты принятия решения об условиях приватизации арендуемого имущества направить обществу с ограниченной ответственностью «Ковчег-Мебель» проект договора купли-продажи арендуемого имущества для подписания.

2.2. Разместить постановление и информационное сообщение о продаже арендуемого имущества на официальном сайте города Новосибирска в информационно-телекоммуникационной сети «Интернет», а также на официальном сайте Российской Федерации в информационно-телекоммуникационной сети

«Интернет» для размещения информации о проведении торгов, определенном Правительством Российской Федерации.

3. Департаменту информационной политики мэрии города Новосибирска обеспечить опубликование постановления и информационного сообщения о продаже арендуемого имущества.

4. Контроль за исполнением постановления возложить на начальника департамента земельных и имущественных отношений мэрии города Новосибирска.

Мэр города Новосибирска

А. Е. Локоть

УСЛОВИЯ ПРИВАТИЗАЦИИ

арендуемого обществом с ограниченной ответственностью «Ковчег-Мебель» нежилого помещения по адресу: Российская Федерация, Новосибирская область, город Новосибирск, ул. Фабричная, 6

1. Объектом приватизации является арендуемое обществом с ограниченной ответственностью «Ковчег-Мебель» нежилое помещение, являющееся неотъемлемой частью объекта культурного наследия (памятник истории и культуры) регионального значения «Дом жилой Речного Флота («Дом грузчиков»)), находящееся на государственной охране в соответствии с постановлением главы администрации Новосибирской области от 18.12.2000 № 1127, расположенное по адресу: Российская Федерация, Новосибирская область, город Новосибирск, ул. Фабричная, 6, год постройки: 1935, площадь 109,7 кв. м, этаж: подвал (далее – арендуемое имущество).

Арендуемое имущество является собственностью города Новосибирска (свидетельство о государственной регистрации права 54 АЕ 580566 выдано 03.09.2014 Управлением Федеральной службы государственной регистрации, кадастра и картографии по Новосибирской области).

2. Общество с ограниченной ответственностью «Ковчег-Мебель» имеет преимущественное право на приобретение арендуемого имущества.

3. Рыночная стоимость арендуемого имущества составляет 1131635,59 рубля (без налога на добавленную стоимость).

Покупателю при оплате арендуемого имущества предоставляется рассрочка сроком на шестьдесят месяцев.

МЭРИЯ ГОРОДА НОВОСИБИРСКА

ПОСТАНОВЛЕНИЕ

От 29.12.2015

№ 7432

О внесении изменений в постановление мэрии города Новосибирска от 25.12.2013 № 12294 «Об утверждении Положения о проведении конкурса социально значимых проектов, разработанных некоммерческими организациями и физическими лицами – выборными лицами, активистами территориальных общественных самоуправлений, для предоставления субсидий в виде муниципальных грантов в сфере поддержки общественных инициатив»

В соответствии с Бюджетным кодексом Российской Федерации, Федеральным законом от 06.10.2003 № 131-ФЗ «Об общих принципах организации местного самоуправления в Российской Федерации», руководствуясь Уставом города Новосибирска, ПОСТАНОВЛЯЮ:

1. Внести в постановление мэрии города Новосибирска от 25.12.2013 № 12294 «Об утверждении Положения о проведении конкурса социально значимых проектов, разработанных некоммерческими организациями и физическими лицами – выборными лицами, активистами территориальных общественных самоуправлений, для предоставления субсидий в виде муниципальных грантов в сфере поддержки общественных инициатив» (в редакции постановления мэрии города Новосибирска от 21.08.2014 № 7537) следующие изменения:

1.1. В наименовании слова «субсидий в виде муниципальных грантов» заменить словами «грантов в форме субсидий».

1.2. В преамбуле слова «со статьей 78 Бюджетного кодекса» заменить словами «с Бюджетным кодексом».

1.3. В пункте 1 слова «субсидий в виде муниципальных грантов» заменить словами «грантов в форме субсидий».

1.4. Пункт 3 изложить в следующей редакции:

«3. Контроль за исполнением постановления возложить на заместителя мэра города Новосибирска (по организационной и кадровой работе).».

1.5. В приложении:

1.5.1. В наименовании слова «субсидий в виде муниципальных грантов» заменить словами «грантов в форме субсидий».

1.5.2. В подпункте 1.1 слова «субсидий в виде муниципальных грантов» заменить словами «грантов в форме субсидий», слова «на поддержку» заменить словами «в сфере поддержки».

1.5.3. Подпункт 1.5 изложить в следующей редакции:

«1.5. Размер субсидии составляет 90 % стоимости реализации проекта, но не более 150000,0 рублей.».

1.5.4. В подпункте 2.3.1:

- 1.5.4.1. Абзацы шестой – седьмой изложить в следующей редакции:
«поддержку деятельности в сферах образования, науки по направлениям: развитие личности, экология, охрана окружающей среды, защита животных, управление многоквартирными домами и вопросы жилищно-коммунального хозяйства, социальное проектирование, социокультурное развитие разновозрастных групп населения, финансовая и компьютерная грамотность населения;
поддержку инфраструктуры и развитие городского сообщества.».
- 1.5.4.2. Абзацы восьмой – девятый признать утратившими силу.
- 1.5.5. В подпункте 2.3.2:
- 1.5.5.1. В абзаце первом слова «содействие охране окружающей среды» исключить.
- 1.5.5.2. Абзац пятый изложить в следующей редакции:
«поддержку деятельности по комплексному развитию территорий, проектированию зеленых зон, управлению проектами по формированию комфортной среды проживания.».
- 1.5.5.3. Абзацы шестой – девятый признать утратившими силу.
- 1.5.6. В подпункте 2.3.3:
- 1.5.6.1. Абзац первый после слова «поддержки» дополнить словом «населения», слова «, духовно-нравственного и патриотического воспитания» исключить.
- 1.5.6.2. Абзацы седьмой – девятый изложить в следующей редакции:
«создание доступной среды для маломобильных групп населения;
развитие профилактической и пропагандистской работы против употребления наркотиков и алкоголя;
развитие здорового образа жизни, массового спорта, сохранение и развитие физического и психоэмоционального здоровья жителей города.».
- 1.5.6.3. Абзац десятый признать утратившим силу.
- 1.5.7. В подпункте 2.3.4:
- 1.5.7.1. Абзац седьмой после слова «развитие» дополнить словом «экологического».
- 1.5.7.2. Абзацы восьмой, девятый изложить в следующей редакции:
«развитие волонтерского движения в области социальной поддержки населения;
развитие добровольческих дружин по охране правопорядка и содействию сотрудникам полиции;».
- 1.5.7.3. Дополнить абзацем десятым следующего содержания:
«вовлечение в благотворительность и волонтерскую деятельность большего количества граждан с целью повышения качества жизни.».
- 1.5.8. Подпункт 2.3.5 изложить в следующей редакции:
«2.3.5. «Развитие инициативы и активности граждан в области духовно-нравственного, культурного и патриотического воспитания» – поддерживаются любые проекты по данной тематике, в том числе направленные на:
физическое, психологическое и духовное воспитание молодежи;
укрепление преемственности поколений;

сохранение и развитие духовных, исторических и культурных ценностей;
гармонизацию межнациональных и межконфессиональных отношений;
сохранение и развитие национальных культур и межкультурного диалога.».

1.5.9. В абзаце четвертом подпункта 2.4 слова «в виде муниципального гранта» исключить.

1.5.10. Подпункт 3.1 после слова «конкурса» дополнить словами «, в том числе приема и рассмотрения заявок на участие в конкурсе и подведения итогов конкурса», дополнить абзацем следующего содержания:

«Для проведения конкурса создается конкурсная комиссия по проведению конкурса социально значимых проектов, разработанных некоммерческими организациями и физическими лицами – выборными лицами, активистами территориальных общественных самоуправлений, для предоставления грантов в форме субсидий в сфере поддержки общественных инициатив (далее – конкурсная комиссия), состав которой утверждается правовым актом мэрии города Новосибирска и включает председателя, заместителя председателя, секретаря, иных членов.».

1.5.11. В подпункте 3.2.1:

1.5.11.1. В абзаце третьем слова «заверенное печатью» исключить.

1.5.11.2. В абзаце пятом слово «лиц.» заменить словами «лиц, полученная не ранее чем за три месяца до дня направления заявки».

1.5.11.3. Дополнить абзацем следующего содержания:

«согласие собственника земельного участка, на территории которого планируется реализация проекта, на использование земельного участка (в случае если проектом предусмотрено использование такого земельного участка), а также на принятие в собственность и обеспечение надлежащего содержания элементов благоустройства территории, размещенных на земельном участке в рамках реализации проекта.».

1.5.12. Абзац восьмой подпункта 3.2.2 изложить в следующей редакции:

«согласие собственника земельного участка, на территории которого планируется реализация проекта, на использование земельного участка (в случае если проектом предусмотрено использование такого земельного участка), а также на принятие в собственность и обеспечение надлежащего содержания элементов благоустройства территории, размещенных на земельном участке в рамках реализации проекта.».

1.5.13. Дополнить подпунктом 3.2.3 следующего содержания:

«3.2.3. Копии документов принимаются при предъявлении подлинников документов (в случае если копии не заверены нотариально).».

1.5.14. В подпункте 3.4:

1.5.14.1. В абзаце третьем слова «и определяет размер субсидии в случае принятия решения о предоставлении участнику конкурса субсидии» исключить.

1.5.14.2. Абзац шестой дополнить словами «с указанием размера субсидии, определяемого в соответствии со сметой проекта с учетом абзаца седьмого настоящего подпункта».

1.5.14.3. Дополнить абзацем следующего содержания:

«При недостаточности бюджетных ассигнований, предусмотренных управлению в бюджете города Новосибирска на текущий финансовый год для предоставления субсидии в размере, предусмотренном подпунктом 1.5, размер субсидии, полагающийся каждому из победителей конкурса, уменьшается пропорционально имеющимся бюджетным средствам.».

1.5.15. В абзаце третьем подпункта 3.8 слова «подпунктом 2.5» заменить словами «подпунктами 2.1 – 2.4».

1.5.16. Раздел 5 дополнить подпунктом 5.7 следующего содержания:

«5.7. Органы муниципального финансового контроля осуществляют проверку соблюдения получателями субсидий условий, целей и порядка предоставления субсидий в порядке и сроки, предусмотренные законодательством Российской Федерации и муниципальными правовыми актами города Новосибирска.».

2. Департаменту информационной политики мэрии города Новосибирска обеспечить опубликование постановления.

3. Контроль за исполнением постановления возложить на заместителя мэра города Новосибирска (по организационной и кадровой работе).

Мэр города Новосибирска

А. Е. Локоть

МЭРИЯ ГОРОДА НОВОСИБИРСКА

ПОСТАНОВЛЕНИЕ

От 29.12.2015

№ 7433

Об утверждении условий приватизации нежилого помещения по адресу: Российская Федерация, Новосибирская область, город Новосибирск, ул. Объединения, 27

На основании решения Совета депутатов города Новосибирска от 03.12.2014 № 1248 «О Прогнозном плане приватизации муниципального имущества на 2015 год», в соответствии с Федеральным законом от 21.12.2001 № 178-ФЗ «О приватизации государственного и муниципального имущества», решением Совета депутатов города Новосибирска от 29.04.2009 № 1200 «О Положении о приватизации муниципального имущества, находящегося в собственности города Новосибирска», руководствуясь Уставом города Новосибирска, ПОСТАНОВЛЯЮ:

1. Утвердить условия приватизации нежилого помещения по адресу: Российская Федерация, Новосибирская область, город Новосибирск, Объединения, 27 (далее – помещение) (приложение).

2. Департаменту земельных и имущественных отношений мэрии города Новосибирска:

2.1. Разместить постановление и информационное сообщение о продаже помещения на официальном сайте города Новосибирска в информационно-телекоммуникационной сети «Интернет», а также на официальном сайте Российской Федерации в информационно-телекоммуникационной сети «Интернет» для размещения информации о проведении торгов, определенном Правительством Российской Федерации.

2.2. Организовать проведение аукциона по продаже помещения.

3. Департаменту информационной политики мэрии города Новосибирска обеспечить опубликование постановления и информационного сообщения о продаже помещения.

4. Контроль за исполнением постановления возложить на начальника департамента земельных и имущественных отношений мэрии города Новосибирска.

Мэр города Новосибирска

А. Е. Локоть

Приложение
к постановлению мэрии
города Новосибирска
от 29.12.2015 № 7433

УСЛОВИЯ ПРИВАТИЗАЦИИ

нежилого помещения по адресу: Российская Федерация, Новосибирская область,
город Новосибирск, ул. Объединения, 27

1. Объектом приватизации является нежилое помещение по адресу: Российская Федерация, Новосибирская область, город Новосибирск, ул. Объединения, 27, год постройки 1972, площадь: 784,3 кв. м, этаж: подвал (далее – помещение).

Помещение является собственностью города Новосибирска (свидетельство о государственной регистрации права АЖ 105333 выдано 03.06.2015 Управлением Федеральной службы государственной регистрации, кадастра и картографии по Новосибирской области).

2. Способ приватизации – продажа на аукционе. Форма подачи предложений по цене – открытая. Победителем аукциона признается участник, предложивший наиболее высокую цену за помещение.

3. Начальная цена с налогом на добавленную стоимость составляет 2993000,0 рублей.

4. Шаг аукциона – 145000,0 рублей.

5. Срок предоставления рассрочки платежа и порядок его внесения.

Покупателю при оплате стоимости помещения, за вычетом внесенного задатка, предоставляется рассрочка сроком на двенадцать месяцев, при этом платежи должны поступать на счет Управления Федерального казначейства по Новосибирской области ежемесячно равными частями с момента заключения договора купли-продажи.

МЭРИЯ ГОРОДА НОВОСИБИРСКА

ПОСТАНОВЛЕНИЕ

От 29.12.2015

№ 7434

О внесении изменений в приложения 1, 2 к проекту планировки территории, ограниченной улицами Порт-Артурской, Широкой, полосой отвода железной дороги и Толмачевским шоссе, в Ленинском районе, утвержденному постановлением мэрии города Новосибирска от 30.10.2015 № 6421

В целях устранения технической ошибки, руководствуясь Уставом города Новосибирска, ПОСТАНОВЛЯЮ:

1. Внести в приложения 1, 2 к проекту планировки территории, ограниченной улицами Порт-Артурской, Широкой, полосой отвода железной дороги и Толмачевским шоссе, в Ленинском районе, утвержденному постановлением мэрии города Новосибирска от 30.10.2015 № 6421 «Об утверждении проекта планировки территории, ограниченной улицами Порт-Артурской, Широкой, полосой отвода железной дороги и Толмачевским шоссе, в Ленинском районе», изменения, заменив слова «ул. Коммунальная» словами «ул. Энергетическая».

2. Департаменту строительства и архитектуры мэрии города Новосибирска разместить постановление на официальном сайте города Новосибирска в информационно-телекоммуникационной сети «Интернет».

3. Департаменту информационной политики мэрии города Новосибирска обеспечить опубликование постановления.

4. Контроль за исполнением постановления возложить на заместителя мэра города Новосибирска – начальника департамента строительства и архитектуры мэрии города Новосибирска.

Мэр города Новосибирска

А. Е. Локоть

МЭРИЯ ГОРОДА НОВОСИБИРСКА

ПОСТАНОВЛЕНИЕ

От 29.12.2015

№ 7435

О признании утратившими силу отдельных постановлений мэрии города Новосибирска

В соответствии с Федеральным законом от 06.10.2003 № 131-ФЗ «Об общих принципах организации местного самоуправления в Российской Федерации», постановлением мэрии города Новосибирска от 29.06.2015 № 4370 «О Порядке формирования, ведения и утверждения ведомственных перечней муниципальных услуг и работ, оказываемых и выполняемых муниципальными учреждениями города Новосибирска», руководствуясь Уставом города Новосибирска, ПОСТАНОВЛЯЮ:

1. Признать утратившими силу постановления мэрии города Новосибирска:

от 07.12.2012 № 12610 «Об утверждении перечня муниципальных услуг (работ), оказываемых (выполняемых) муниципальным казенным учреждением города Новосибирска «Центр информационно-технического обеспечения» в качестве основных видов деятельности»;

от 10.07.2013 № 6535 «О внесении изменений в перечень муниципальных услуг (работ), оказываемых (выполняемых) муниципальным казенным учреждением города Новосибирска «Центр информационно-технического обеспечения» в качестве основных видов деятельности, утвержденный постановлением мэрии города Новосибирска от 07.12.2012 № 12610»;

от 07.02.2014 № 980 «О внесении изменения в перечень муниципальных услуг (работ), оказываемых (выполняемых) муниципальным казенным учреждением города Новосибирска «Центр информационно-технического обеспечения» в качестве основных видов деятельности».

2. Департаменту информационной политики мэрии города Новосибирска обеспечить опубликование постановления.

Мэр города Новосибирска

А. Е. Локоть

МЭРИЯ ГОРОДА НОВОСИБИРСКА

ПОСТАНОВЛЕНИЕ

От 29.12.2015

№ 7436

О подготовке проекта межевания территории квартала 03-09а в границах проекта планировки центральной части города Новосибирска

В целях подготовки документации по планировке территории города Новосибирска, в соответствии с Градостроительным кодексом Российской Федерации, Федеральным законом от 06.10.2003 № 131-ФЗ «Об общих принципах организации местного самоуправления в Российской Федерации», решением Совета депутатов города Новосибирска от 21.05.2008 № 966 «О Порядке подготовки документации по планировке территории города Новосибирска», постановлением мэрии города Новосибирска от 30.10.2013 № 10239 «Об утверждении проекта планировки центральной части города Новосибирска», руководствуясь Уставом города Новосибирска, ПОСТАНОВЛЯЮ:

1. Подготовить проект межевания территории квартала 03-09а в границах проекта планировки центральной части города Новосибирска согласно схеме (приложение 1).

2. Определить содержание документации по проекту межевания территории квартала 03-09а в границах проекта планировки центральной части города Новосибирска (приложение 2).

3. Установить срок подготовки документации по проекту межевания территории квартала 03-09а в границах проекта планировки центральной части города Новосибирска с учетом необходимых согласований и проведения публичных слушаний – до конца 2016 года.

4. Предложить физическим и юридическим лицам в течение тридцати дней со дня официального опубликования постановления представить предложения о порядке, сроках подготовки и содержании проекта межевания территории квартала 03-09а в границах проекта планировки центральной части города Новосибирска в департамент строительства и архитектуры мэрии города Новосибирска по адресу: Российская Федерация, Новосибирская область, город Новосибирск, Красный проспект, 50, кабинет 409а, почтовый индекс 630091.

5. Департаменту строительства и архитектуры мэрии города Новосибирска:

5.1. В течение трех дней со дня издания постановления разместить его на официальном сайте города Новосибирска в информационно-телекоммуникационной сети «Интернет».

5.2. Со дня официального опубликования постановления осуществить прием и регистрацию предложений физических и юридических лиц о порядке, сроках подготовки и содержании проекта межевания территории квартала 03-09а в границах проекта планировки центральной части города Новосибирска.

5.3. В течение тридцати дней со дня окончания срока приема предложений о подготовке проекта межевания территории с учетом предложений физических и юридических лиц осуществить разработку и утверждение задания на подготовку документации по проекту межевания территории квартала 03-09а в границах проекта планировки центральной части города Новосибирска.

6. Департаменту информационной политики мэрии города Новосибирска в течение трех дней со дня издания постановления обеспечить опубликование постановления.

7. Контроль за исполнением постановления возложить на заместителя мэра города Новосибирска – начальника департамента строительства и архитектуры мэрии города Новосибирска.

Мэр города Новосибирска

А. Е. Локоть

СОДЕРЖАНИЕ

документации по проекту межевания территории квартала 03-09а в границах
проекта планировки центральной части города Новосибирска

Проект межевания территории включает в себя чертежи межевания территории, на которых отображаются:

1. Красные линии, утвержденные в составе проекта планировки территории.
 2. Линии отступа от красных линий в целях определения места допустимого размещения зданий, строений, сооружений.
 3. Границы образуемых и изменяемых земельных участков на кадастровом плане территории, условные номера образуемых земельных участков.
 4. Границы территорий объектов культурного наследия.
 5. Границы зон с особыми условиями использования территорий.
 6. Границы зон действия публичных сервитутов.
- В проекте межевания территории также должны быть указаны:
1. Площадь образуемых и изменяемых земельных участков и их частей.
 2. образуемые земельные участки, которые после образования будут относиться к территориям общего пользования или имуществу общего пользования.
 3. Вид разрешенного использования образуемых земельных участков в соответствии с проектом планировки территории.
-

МЭРИЯ ГОРОДА НОВОСИБИРСКА

ПОСТАНОВЛЕНИЕ

От 29.12.2015

№ 7438

О проведении в 2016 году конкурса социально значимых проектов, разработанных некоммерческими организациями и физическими лицами - выборными лицами, активистами территориальных общественных самоуправлений, для предоставления грантов в форме субсидий в сфере поддержки общественных инициатив

В соответствии с Бюджетным кодексом Российской Федерации, постановлением мэрии города Новосибирска от 23.12.2013 № 12132 «Об утверждении ведомственной целевой программы «Муниципальная поддержка общественных инициатив и развития институтов гражданского общества» на 2014 – 2016 годы», постановлением мэрии города Новосибирска от 25.12.2013 № 12294 «Об утверждении Положения о проведении конкурса социально значимых проектов, разработанных некоммерческими организациями и физическими лицами – выборными лицами, активистами территориальных общественных самоуправлений, для предоставления грантов в форме субсидий в сфере поддержки общественных инициатив», руководствуясь Уставом города Новосибирска, ПОСТАНОВЛЯЮ:

1. Управлению общественных связей мэрии города Новосибирска организовать проведение в 2016 году конкурса социально значимых проектов, разработанных некоммерческими организациями и физическими лицами – выборными лицами, активистами территориальных общественных самоуправлений, для предоставления грантов в форме субсидий в сфере поддержки общественных инициатив (далее – конкурс).

2. Определить сроки проведения конкурса:
прием заявок на участие в конкурсе – с 31.12.2015 по 28.01.2016;
рассмотрение заявок и подведение итогов конкурса – с 04.02.2016 по 03.03.2016.

3. Создать конкурсную комиссию по проведению конкурса социально значимых проектов, разработанных некоммерческими организациями и физическими лицами – выборными лицами, активистами территориальных общественных самоуправлений, для предоставления грантов в форме субсидий в сфере поддержки общественных инициатив в 2016 году и утвердить ее состав (приложение).

4. Департаменту финансов и налоговой политики мэрии города Новосибирска осуществить финансовое обеспечение предоставления на конкурсной основе грантов в форме субсидий в сфере поддержки общественных инициатив в пределах лимитов бюджетных обязательств 2016 года на основании заявки главного распорядителя бюджетных средств.

5. Департаменту информационной политики мэрии города Новосибирска обеспечить опубликование постановления.

6. Контроль за исполнением постановления возложить на заместителя мэра города Новосибирска (по организационной и кадровой работе).

Мэр города Новосибирска

А. Е. Локоть

СОСТАВ

конкурсной комиссии по проведению конкурса социально значимых проектов, разработанных некоммерческими организациями и физическими лицами – выборными лицами, активистами территориальных общественных самоуправлений, для предоставления грантов в форме субсидий в сфере поддержки общественных инициатив в 2016 году

- Захаров Геннадий - заместитель мэра города Новосибирска (по Павлович
организационной и кадровой работе), председатель;
Шукин Игорь - начальник управления общественных связей мэрии города Викторович
Новосибирска, заместитель председателя;
Малков Максим - начальник отдела поддержки общественных инициатив Александрович
управления общественных связей мэрии города Новосибирска, секретарь.

Члены комиссии:

- Аникина Лариса - начальник отдела общего образования Главного Александровна
управления образования мэрии города Новосибирска;
Бестужев - председатель постоянной комиссии Совета депутатов Александр
города Новосибирска по местному самоуправлению;
Владимирович
Волобуев Олег - депутат Совета депутатов города Новосибирска; Николаевич
Галл-Савальский - председатель общественной организации «Новосибирская Игорь
областная организация Всероссийского общества инвалидов» (по согласованию); Владимирович
Гареев Амир - председатель общественной организации «Ассоциация Гимадисламович
национально-культурных автономий и национальных организаций г. Новосибирска и Новосибирской области «Содружество» (по согласованию);
- Гриднева Галина - сопредседатель Общественной палаты Новосибирской Борисовна
области, председатель правления Новосибирской региональной общественной организации Общероссийской общественной организации – Общества «Знание» России (по согласованию);
- Дончева Ирина - главный специалист отдела реализации молодежных Ивановна
программ и инновационных проектов комитета по делам молодежи мэрии города Новосибирска;

- Дубровский Евгений Николаевич - старший администратор муниципального казенного учреждения города Новосибирска «Координационный центр «Активный город»;
- Егорова Галина Борисовна - председатель местной общественной организации г. Новосибирска «Конноспортивный клуб инвалидов» (по согласованию);
- Жижков Владимир Васильевич - административный менеджер некоммерческого партнерства «Агентство Культурно-Социальной Работы» (по согласованию);
- Каракулова Анна Ивановна - консультант отдела образования, культурно-досуговой деятельности и сохранения культурного наследия управления культуры мэрии города Новосибирска;
- Кожемякин Владимир Константинович - молодежный мэр города Новосибирска (по согласованию);
- Колдобанова Елена Павловна - руководитель некоммерческого партнерства «Добрая Воля» (по согласованию);
- Курносова Марина Николаевна - заместитель начальника управления физической культуры и спорта мэрии города Новосибирска;
- Кутузова Наталья Александровна - начальник отдела финансового обеспечения деятельности местного самоуправления управления бюджетного финансирования мэрии города Новосибирска;
- Малицкая Елена Павловна - президент межрегионального общественного фонда «Сибирский Центр Поддержки Общественных Инициатив» (по согласованию);
- Минх Ирина Эдвионовна - член Общественной палаты Новосибирской области (по согласованию);
- Немина Светлана Александровна - заместитель начальника управления социальной поддержки населения мэрии города Новосибирска;
- Полищук Наталья Александровна - член региональной общественной организации «Общественная палата Новосибирской области» (по согласованию);
- Пучков Олег Эрнстович - председатель региональной общественной организации «Молодежный союз юристов Новосибирской области» (по согласованию);
- Рахманчук Ольга Владимировна - заместитель начальника управления общественных связей мэрии города Новосибирска;
- Семикова Маргарита Александровна - исполнительный директор Благотворительного фонда «Созвездие сердец» (по согласованию);

- Симонова Людмила Михайловна - консультант отдела по взаимодействию с органами территориального общественного самоуправления управления общественных связей мэрии города Новосибирска;
- Сухоруков Сергей Владимирович - заместитель председателя постоянной комиссии Совета депутатов города Новосибирска по социальной политике и образованию;
- Титаренко Игорь Николаевич - заместитель председателя постоянной комиссии Совета депутатов города Новосибирска по городскому хозяйству;
- Трюхан Валерий Валерьевич - заместитель председателя общественного совета при Управлении МВД России по городу Новосибирску (по согласованию);
- Федоров Константин Андреевич - начальник отдела межведомственного взаимодействия в сфере профилактики Управления Федеральной службы Российской Федерации по контролю за оборотом наркотиков по Новосибирской области (по согласованию);
- Фролова Татьяна Анатольевна - начальник отдела эксплуатации жилищного фонда комитета жилищно-коммунального хозяйства мэрии города Новосибирска;
- Хоменко Ольга Михайловна - начальник отдела – руководитель городского межнационального центра муниципального казенного учреждения города Новосибирска «Координационный центр «Активный город»;
- Цвигун Регина Вадимовна - консультант отдела поддержки общественных инициатив управления общественных связей мэрии города Новосибирска;
- Чизганов Владимир Александрович - председатель территориального общественного самоуправления «100 домов» Первомайского района г. Новосибирска (по согласованию);
- Шилова Неонила Григорьевна - председатель совета территориального общественного самоуправления «Танкистов» Ленинского района г. Новосибирска (по согласованию);
- Шушпанов Василий Иванович - председатель Новосибирской городской общественной организации ветеранов-пенсионеров войны, труда, военной службы и правоохранительных органов (по согласованию).

МЭРИЯ ГОРОДА НОВОСИБИРСКА

ПОСТАНОВЛЕНИЕ

От 29.12.2015

№ 7445

О внесении изменений в Порядок предоставления субсидий организациям города Новосибирска в сфере культуры, утвержденный постановлением мэрии города Новосибирска от 13.09.2013 № 8587

В соответствии с Бюджетным кодексом Российской Федерации, Федеральным законом от 06.10.2003 № 131-ФЗ «Об общих принципах организации местного самоуправления в Российской Федерации», руководствуясь Уставом города Новосибирска, ПОСТАНОВЛЯЮ:

1. Внести в Порядок предоставления субсидий организациям города Новосибирска в сфере культуры, утвержденный постановлением мэрии города Новосибирска от 13.09.2013 № 8587 «Об утверждении Порядка предоставления субсидий организациям города Новосибирска в сфере культуры» (в редакции постановлений мэрии города Новосибирска от 05.11.2013 № 10421, от 26.06.2015 № 4302, от 05.08.2015 № 5072), следующие изменения:

1.1. В подпункте 1.2:

1.1.1. В абзаце пятом слово «оборудования» заменить словами «основных средств».

1.1.2. В абзаце шестом слова «75,0 тыс. кв. м оборудования и» заменить словами «7,5 тыс. кв. м основных средств», дополнить словами «, разработкой проектно-сметной документации».

1.2. Абзацы пятый, шестой подпункта 1.4 признать утратившими силу.

1.3. В абзаце втором подпункта 2.1 слова «, наличия собственного вклада в реализацию мероприятий в виде денежных средств, имущества, выполнения работ, оказания услуг» исключить.

1.4. В подпункте 2.6:

1.4.1. В абзаце первом слова «с учетом установленного подпунктом 1.4 максимального размера субсидий» заменить словами «в соответствии со сметой расходов на проведение мероприятий».

1.4.2. В абзаце втором слово «максимальном» заменить словом «полном».

1.5. Дополнить подпунктом 3.7 следующего содержания:

«3.7. Органы муниципального финансового контроля осуществляют проверку соблюдения получателями субсидий условий, целей и порядка предоставления субсидий в порядке и сроки, предусмотренные законодательством Российской Федерации и муниципальными правовыми актами города Новосибирска.»

2. Департаменту информационной политики мэрии города Новосибирска обеспечить опубликование постановления.

3. Контроль за исполнением постановления возложить на начальника департамента культуры, спорта, и молодежной политики мэрии города Новосибирска.

Мэр города Новосибирска

А. Е. Локоть

МЭРИЯ ГОРОДА НОВОСИБИРСКА

ПОСТАНОВЛЕНИЕ

От 29.12.2015

№ 7439

О подготовке проектов планировки и межевания территории, ограниченной границей города Новосибирска, береговой линией реки Оби, перспективной Ельцовской магистралью, ул. Междуреченской, в Ленинском районе

В целях подготовки документации по планировке территории города Новосибирска, в соответствии с Градостроительным кодексом Российской Федерации, Федеральным законом от 06.10.2003 № 131-ФЗ «Об общих принципах организации местного самоуправления в Российской Федерации», решением Совета депутатов города Новосибирска от 21.05.2008 № 966 «О Порядке подготовки документации по планировке территории города Новосибирска», руководствуясь Уставом города Новосибирска, ПОСТАНОВЛЯЮ:

1. Подготовить проекты планировки и межевания территории, ограниченной границей города Новосибирска, береговой линией реки Оби, перспективной Ельцовской магистралью, ул. Междуреченской, в Ленинском районе согласно схеме (приложение 1).

2. Определить содержание документации по проектам планировки и межевания территории, ограниченной границей города Новосибирска, береговой линией реки Оби, перспективной Ельцовской магистралью, ул. Междуреченской, в Ленинском районе (приложения 2, 3).

3. Установить срок подготовки документации по проектам планировки и межевания территории, ограниченной границей города Новосибирска, береговой линией реки Оби, перспективной Ельцовской магистралью, ул. Междуреченской, в Ленинском районе, с учетом необходимых согласований и проведения публичных слушаний – до конца первого полугодия 2017 года.

4. Предложить физическим и юридическим лицам в течение тридцати дней со дня официального опубликования постановления представить предложения о порядке, сроках подготовки и содержании проектов планировки и межевания территории, ограниченной границей города Новосибирска, береговой линией реки Оби, перспективной Ельцовской магистралью, ул. Междуреченской, в Ленинском районе в департамент строительства и архитектуры мэрии города Новосибирска по адресу: Российская Федерация, Новосибирская область, город Новосибирск, Красный проспект, 50, кабинет 528, почтовый индекс: 630091.

5. Департаменту строительства и архитектуры мэрии города Новосибирска:

5.1. В течение трех дней со дня издания постановления разместить его на официальном сайте города Новосибирска в информационно-телекоммуникационной сети «Интернет».

5.2. Со дня официального опубликования постановления осуществить прием и регистрацию предложений физических и юридических лиц о порядке, сроках подготовки и содержании проектов планировки и межевания территории, ограниченной границей города Новосибирска, береговой линией реки Оби, перспективной Ельцовской магистралью, ул. Междуреченской, в Ленинском районе.

5.3. В течение тридцати дней со дня окончания срока приема предложений о подготовке проектов планировки и межевания территории с учетом предложений физических и юридических лиц осуществить разработку и утверждение задания на подготовку документации по проектам планировки и межевания территории, ограниченной границей города Новосибирска, береговой линией реки Оби, перспективной Ельцовской магистралью, ул. Междуреченской, в Ленинском районе.

6. Департаменту информационной политики мэрии города Новосибирска в течение трех дней со дня издания постановления обеспечить опубликование постановления.

7. Контроль за исполнением постановления возложить на заместителя мэра города Новосибирска – начальника департамента строительства и архитектуры мэрии города Новосибирска.

Мэр города Новосибирска

А. Е. Локоть

СОДЕРЖАНИЕ

документации по проекту планировки территории, ограниченной границей города Новосибирска, береговой линией реки Оби, перспективной Ельцовской магистралью, ул. Междуреченской, в Ленинском районе

1. Проект планировки территории состоит из основной части, которая подлежит утверждению, и материалов по ее обоснованию.
2. Основная часть проекта планировки территории включает в себя:
 - 2.1. Чертеж или чертежи планировки территории, на которых отображаются:
 - 2.1.1. Красные линии.
 - 2.1.2. Линии, обозначающие дороги, улицы, проезды, линии связи, объекты инженерной и транспортной инфраструктур, проходы к водным объектам общего пользования и их береговым полосам.
 - 2.1.3. Границы зон планируемого размещения объектов социально-культурного и коммунально-бытового назначения, иных объектов капитального строительства.
 - 2.1.4. Границы зон планируемого размещения объектов федерального значения, объектов регионального значения, объектов местного значения.
 - 2.2. Положения о размещении объектов капитального строительства федерального, регионального или местного значения, а также о характеристиках планируемого развития территории, в том числе плотности и параметрах застройки территории и характеристиках развития систем социального, транспортного обслуживания и инженерно-технического обеспечения, необходимых для развития территории.
3. Материалы по обоснованию проекта планировки территории включают в себя материалы в графической форме и пояснительную записку.
 - 3.1. Материалы по обоснованию проекта планировки территории в графической форме содержат:
 - 3.1.1. Схему расположения элемента планировочной структуры.
 - 3.1.2. Схему использования территории в период подготовки проекта планировки территории.
 - 3.1.3. Схему организации улично-дорожной сети, которая может включать схему размещения парковок (парковочных мест) и схему движения транспорта на соответствующей территории.
 - 3.1.4. Схему границ территорий объектов культурного наследия.
 - 3.1.5. Схему границ зон с особыми условиями использования территорий.
 - 3.1.6. Схему вертикальной планировки и инженерной подготовки территории.
 - 3.1.7. Иные материалы в графической форме для обоснования положений о планировке территории.

3.2. Пояснительная записка содержит описание и обоснование положений, касающихся:

3.2.1. Определения параметров планируемого строительства систем социального, транспортного обслуживания и инженерно-технического обеспечения, необходимых для развития территории.

3.2.2. Защиты территории от чрезвычайных ситуаций природного и техногенного характера, проведения мероприятий по гражданской обороне и обеспечению пожарной безопасности.

3.2.3. Иных вопросов планировки территории.

СОДЕРЖАНИЕ

документации по проекту межевания территории, ограниченной границей города Новосибирска, береговой линией реки Оби, перспективной Ельцовской магистралью, ул. Междуреченской, в Ленинском районе

Проект межевания территории включает в себя чертежи межевания территории, на которых отображаются:

1. Красные линии, утвержденные в составе проекта планировки территории.
2. Линии отступа от красных линий в целях определения места допустимого размещения зданий, строений, сооружений.
3. Границы образуемых и изменяемых земельных участков на кадастровом плане территории, условные номера образуемых земельных участков.
4. Границы территорий объектов культурного наследия.
5. Границы зон с особыми условиями использования территорий.
6. Границы зон действия публичных сервитутов.

В проекте межевания территории также быть указаны:

1. Площадь образуемых и изменяемых земельных участков и их частей.
 2. образуемые земельные участки, которые после образования будут относиться к территориям общего пользования или имуществу общего пользования.
 3. Вид разрешенного использования образуемых земельных участков в соответствии с проектом планировки территории.
-

МЭРИЯ ГОРОДА НОВОСИБИРСКА

ПОСТАНОВЛЕНИЕ

От 29.12.2015

№ 7443

О внесении изменений в Положение о конкурсе на лучшее новогоднее оформление предприятий торговли, общественного питания и бытового обслуживания населения города Новосибирска, утвержденное постановлением мэрии города Новосибирска от 07.05.2013 № 4394

В целях уточнения порядка и условий проведения конкурса на лучшее новогоднее оформление предприятий торговли, общественного питания и бытового обслуживания населения города Новосибирска, руководствуясь Уставом города Новосибирска, ПОСТАНОВЛЯЮ:

1. Внести в Положение о конкурсе на лучшее новогоднее оформление предприятий торговли, общественного питания и бытового обслуживания населения города Новосибирска, утвержденное постановлением мэрии города Новосибирска от 07.05.2013 № 4394 «О проведении конкурса на лучшее новогоднее оформление предприятий торговли, общественного питания и бытового обслуживания населения города Новосибирска» (в редакции постановлений мэрии города Новосибирска от 17.06.2013 № 5624, от 12.09.2013 № 8579, от 07.07.2015 № 4523), следующие изменения:

1.1. Абзацы второй, третий подпункта 2.1 изложить в следующей редакции:
«районный этап конкурса проводится с 1 по 31 декабря;
городской этап конкурса проводится с 1 по 20 января.».

1.2. В абзаце первом подпункта 2.8 слова «до 10 декабря» заменить словами «до 31 декабря».

1.3. В абзаце третьем подпункта 3.2 слова «Почетными грамотами» заменить словами «Благодарственными письмами».

2. Департаменту информационной политики мэрии города Новосибирска обеспечить опубликование постановления.

3. Контроль за исполнением постановления возложить на начальника департамента земельных и имущественных отношений мэрии города Новосибирска.

Мэр города Новосибирска

А. Е. Локоть

МЭРИЯ ГОРОДА НОВОСИБИРСКА

ПОСТАНОВЛЕНИЕ

От 29.12.2015

№ 7440

О подготовке проекта планировки территории, ограниченной перспективной транспортной магистралью, ул. Олимпийской, полосой отвода железной дороги и границей города Новосибирска, в Ленинском районе и проекта межевания территории планировочного квартала, ограниченного улицами Ягодинской, Станционной, Дукача, в Ленинском районе

В целях подготовки документации по планировке территории города Новосибирска, в соответствии с Градостроительным кодексом Российской Федерации, Федеральным законом от 06.10.2003 № 131-ФЗ «Об общих принципах организации местного самоуправления в Российской Федерации», решением Совета депутатов города Новосибирска от 21.05.2008 № 966 «О Порядке подготовки документации по планировке территории города Новосибирска», руководствуясь Уставом города Новосибирска, ПОСТАНОВЛЯЮ:

1. Подготовить проект планировки территории, ограниченной перспективной транспортной магистралью, ул. Олимпийской, полосой отвода железной дороги и границей города Новосибирска, в Ленинском районе и проект межевания территории планировочного квартала, ограниченного улицами Ягодинской, Станционной, Дукача, в Ленинском районе согласно схемам (приложения 1, 2).

2. Определить содержание документации по проекту планировки территории, ограниченной перспективной транспортной магистралью, ул. Олимпийской, полосой отвода железной дороги и границей города Новосибирска, в Ленинском районе и проекту межевания территории планировочного квартала, ограниченного улицами Ягодинской, Станционной, Дукача, в Ленинском районе (приложения 3, 4).

3. Установить срок подготовки документации по проекту планировки территории, ограниченной перспективной транспортной магистралью, ул. Олимпийской, полосой отвода железной дороги и границей города Новосибирска, в Ленинском районе и проекту межевания территории планировочного квартала, ограниченного улицами Ягодинской, Станционной, Дукача, в Ленинском районе с учетом необходимых согласований и проведения публичных слушаний – до конца первого полугодия 2017 года.

4. Предложить физическим и юридическим лицам в течение тридцати дней со дня официального опубликования постановления представить предложения о порядке, сроках подготовки и содержании проекта планировки территории, ограниченной перспективной транспортной магистралью, ул. Олимпийской, полосой отвода железной дороги и границей города Новосибирска, в Ленинском районе и проекта межевания территории планировочного квартала, ограниченного улицами Ягодинской, Станционной, Дукача, в Ленинском районе в департамент строитель-

ства и архитектуры мэрии города Новосибирска по адресу: Российская Федерация, Новосибирская область, город Новосибирск, Красный проспект, 50, кабинет 528, почтовый индекс: 630091.

5. Департаменту строительства и архитектуры мэрии города Новосибирска:

5.1. В течение трех дней со дня издания постановления разместить его на официальном сайте города Новосибирска в информационно-телекоммуникационной сети «Интернет».

5.2. Со дня официального опубликования постановления осуществить прием и регистрацию предложений физических и юридических лиц о порядке, сроках подготовки и содержании проекта планировки территории, ограниченной перспективной транспортной магистралью, ул. Олимпийской, полосой отвода железной дороги и границей города Новосибирска, в Ленинском районе и проекта межевания территории планировочного квартала, ограниченного улицами Ягодинской, Станционной, Дукача, в Ленинском районе.

5.3. В течение тридцати дней со дня окончания срока приема предложений о подготовке проектов планировки и межевания территории с учетом предложений физических и юридических лиц осуществить разработку и утверждение задания на подготовку документации по проекту планировки территории, ограниченной перспективной транспортной магистралью, ул. Олимпийской, полосой отвода железной дороги и границей города Новосибирска, в Ленинском районе и проекту межевания территории планировочного квартала, ограниченного улицами Ягодинской, Станционной, Дукача, в Ленинском районе.

6. Департаменту информационной политики мэрии города Новосибирска в течение трех дней со дня издания постановления обеспечить опубликование постановления.

7. Контроль за исполнением постановления возложить на заместителя мэра города Новосибирска – начальника департамента строительства и архитектуры мэрии города Новосибирска.

Мэр города Новосибирска

А. Е. Локоть

СОДЕРЖАНИЕ

документации по проекту планировки территории, ограниченной перспективной транспортной магистралью, ул. Олимпийской, полосой отвода железной дороги и границей города Новосибирска, в Ленинском районе

1. Проект планировки территории состоит из основной части, которая подлежит утверждению, и материалов по ее обоснованию.
2. Основная часть проекта планировки территории включает в себя:
 - 2.1. Чертеж или чертежи планировки территории, на которых отображаются:
 - 2.1.1. Красные линии.
 - 2.1.2. Линии, обозначающие дороги, улицы, проезды, линии связи, объекты инженерной и транспортной инфраструктур, проходы к водным объектам общего пользования и их береговым полосам.
 - 2.1.3. Границы зон планируемого размещения объектов социально-культурного и коммунально-бытового назначения, иных объектов капитального строительства.
 - 2.1.4. Границы зон планируемого размещения объектов федерального значения, объектов регионального значения, объектов местного значения.
 - 2.2. Положения о размещении объектов капитального строительства федерального, регионального или местного значения, а также о характеристиках планируемого развития территории, в том числе плотности и параметрах застройки территории и характеристиках развития систем социального, транспортного обслуживания и инженерно-технического обеспечения, необходимых для развития территории.
3. Материалы по обоснованию проекта планировки территории включают в себя материалы в графической форме и пояснительную записку.
 - 3.1. Материалы по обоснованию проекта планировки территории в графической форме содержат:
 - 3.1.1. Схему расположения элемента планировочной структуры.
 - 3.1.2. Схему использования территории в период подготовки проекта планировки территории.
 - 3.1.3. Схему организации улично-дорожной сети, которая может включать схему размещения парковок (парковочных мест) и схему движения транспорта на соответствующей территории.
 - 3.1.4. Схему границ территорий объектов культурного наследия.
 - 3.1.5. Схему границ зон с особыми условиями использования территорий.
 - 3.1.6. Схему вертикальной планировки и инженерной подготовки территории.
 - 3.1.7. Иные материалы в графической форме для обоснования положений о планировке территории.

3.2. Пояснительная записка содержит описание и обоснование положений, касающихся:

3.2.1. Определения параметров планируемого строительства систем социально-транспортного обслуживания и инженерно-технического обеспечения, необходимых для развития территории.

3.2.2. Защиты территории от чрезвычайных ситуаций природного и техногенного характера, проведения мероприятий по гражданской обороне и обеспечению пожарной безопасности.

3.2.3. Иных вопросов планировки территории.

СОДЕРЖАНИЕ

документации по проекту межевания территории планировочного квартала, ограниченного улицами Ягодинской, Станционной, Дукача,
в Ленинском районе

Проект межевания территории включает в себя чертежи межевания территории, на которых отображаются:

1. Красные линии, утвержденные в составе проекта планировки территории.
2. Линии отступа от красных линий в целях определения места допустимого размещения зданий, строений, сооружений.
3. Границы образуемых и изменяемых земельных участков на кадастровом плане территории, условные номера образуемых земельных участков.
4. Границы территорий объектов культурного наследия.
5. Границы зон с особыми условиями использования территорий.
6. Границы зон действия публичных сервитутов.

В проекте межевания территории также должны быть указаны:

1. Площадь образуемых и изменяемых земельных участков и их частей.
 2. образуемые земельные участки, которые после образования будут относиться к территориям общего пользования или имуществу общего пользования.
 3. Вид разрешенного использования образуемых земельных участков в соответствии с проектом планировки территории.
-

МЭРИЯ ГОРОДА НОВОСИБИРСКА

ПОСТАНОВЛЕНИЕ

От 29.12.2015

№ 7444

О Порядке предоставления субсидий в сфере развития транспортной и инженерной инфраструктуры

В целях развития транспортной и инженерной инфраструктуры, в соответствии с Бюджетным кодексом Российской Федерации, Федеральным законом от 06.10.2003 № 131-ФЗ «Об общих принципах организации местного самоуправления в Российской Федерации», руководствуясь Уставом города Новосибирска, ПОСТАНОВЛЯЮ:

1. Утвердить Порядок предоставления субсидий в сфере развития транспортной и инженерной инфраструктуры (приложение).
2. Департаменту информационной политики мэрии города Новосибирска обеспечить опубликование постановления.
3. Контроль за исполнением постановления возложить на начальника департамента транспорта и дорожно-благоустроительного комплекса мэрии города Новосибирска.

Мэр города Новосибирска

А. Е. Локоть

ПОРЯДОК
предоставления субсидий в сфере развития транспортной и
инженерной инфраструктуры

1. Общие положения

1.1. Порядок предоставления субсидий в сфере развития транспортной и инженерной инфраструктуры (далее – Порядок) разработан в соответствии с Бюджетным кодексом Российской Федерации, Федеральным законом от 06.10.2003 № 131-ФЗ «Об общих принципах организации местного самоуправления в Российской Федерации», Уставом города Новосибирска.

1.2. Порядок определяет категории и критерии отбора юридических лиц (за исключением государственных (муниципальных) учреждений), индивидуальных предпринимателей, имеющих право на получение субсидий в сфере развития транспортной и инженерной инфраструктуры (далее – субсидии), цели, условия, порядок предоставления субсидий, возврата субсидий в случае нарушения условий, установленных при их предоставлении, порядок возврата в текущем финансовом году получателем субсидии остатков субсидии, не использованных в отчетном финансовом году, в случаях, предусмотренных соглашением о предоставлении субсидии (далее – соглашение), положения об обязательной проверке соблюдения условий, целей и порядка предоставления субсидий их получателями.

1.3. Субсидии предоставляются юридическим лицам (за исключением государственных (муниципальных) учреждений) независимо от организационно-правовой формы, индивидуальным предпринимателям, зарегистрированным и осуществляющим деятельность на территории города Новосибирска.

1.4. Предоставление субсидий осуществляется от имени мэрии города Новосибирска главным распорядителем бюджетных средств – департаментом транспорта и дорожно-благоустроительного комплекса мэрии города Новосибирска (далее – департамент) за счет средств бюджета города Новосибирска.

1.5. Субсидии предоставляются в пределах лимитов бюджетных ассигнований, предусмотренных в бюджете города Новосибирска на текущий финансовый год и плановый период.

2. Цели и условия предоставления субсидий

2.1. Субсидии предоставляются в целях развития транспортной и инженерной инфраструктуры для возмещения затрат по проектированию и укладке тактильной плитки при устройстве тактильных пешеходных переходов для инвалидов с нарушением зрения и маломобильных групп населения, расположенных на территории города Новосибирска.

2.2. Условиями предоставления субсидии являются:

отсутствие в отношении субъекта, указанного в пункте 1.3 Порядка, претендующего на получение субсидии (далее – заявитель), на дату подачи заявления о предоставлении субсидии (далее – заявление) процедур реорганизации, ликвидации, прекращения деятельности, банкротства;

отсутствие у заявителя ограничений в осуществлении соответствующего вида деятельности, ареста на имущество, исполнительных листов, предусматривающих обращение взыскания на имущество.

3. Порядок предоставления и размер субсидий

3.1. Для получения субсидии заявитель представляет в департамент следующие документы:

заявление, подписанное уполномоченным лицом заявителя, с описанием выполненных работ, указанных в пункте 2.1 Порядка;

документы, удостоверяющие личность и подтверждающие полномочия представителя заявителя (в случае если с заявлением обращается представитель заявителя);

учредительные документы, свидетельство о постановке на учет в налоговом органе, выписку из Единого государственного реестра юридических лиц, полученную не ранее чем за 30 дней до даты подачи заявления (для юридических лиц);

документы, удостоверяющие личность, копию свидетельства о государственной регистрации физического лица в качестве индивидуального предпринимателя, выписку из Единого государственного реестра индивидуальных предпринимателей, полученную не ранее чем за 30 дней до даты подачи заявления (для индивидуальных предпринимателей);

справку о наличии расчетного счета в банке и отсутствии требований к нему;

справки об отсутствии на дату подачи заявления задолженности по налогам, сборам, страховым взносам, пеням, штрафам перед бюджетами разных уровней, Пенсионным фондом Российской Федерации, Фондом социального страхования Российской Федерации и Фондом обязательного медицинского страхования Российской Федерации, за исключением отсроченной, рассроченной, в том числе в порядке реструктуризации, приостановленной ко взысканию, недоимки по страховым взносам в Пенсионный фонд Российской Федерации, Фонд социального страхования Российской Федерации и Фонд обязательного медицинского страхования Российской Федерации;

утвержденную проектно-сметную документацию на проведение работ, указанных в пункте 2.1 Порядка, в том числе локальный сметный расчет в электронной форме в формате xml, составленный с соблюдением требований, предусмотренных пунктом 3.8 Порядка;

договор на выполнение работ, указанных в пункте 2.1 Порядка;

специальное разрешение (лицензию), документы, подтверждающие членство в саморегулируемой организации или получение выданного саморегулируемой организацией свидетельства о допуске к определенному виду работ в отношении юридического лица, осуществляющего выполнение работ, указанных в пункте 2.1 Порядка;

акт о приемке выполненных работ (форма № КС-2), справку о стоимости выполненных работ и затрат (форма № КС-3), накладные на поставку материалов, счета-фактуры;

документы, подтверждающие оплату выполненных работ.

Копии документов заверяются подписью руководителя заявителя или уполномоченного им лица и принимаются при предъявлении подлинников документов (в случае если копии не заверены нотариально), если иное не предусмотрено законодательством Российской Федерации.

3.2. Департамент по результатам рассмотрения документов, представленных заявителем, в течение 30 рабочих дней со дня их поступления заключает с заявителем соглашение или направляет уведомление об отказе в предоставлении субсидии по основаниям, предусмотренным пунктом 3.3 Порядка, с указанием основания отказа.

3.3. Основаниями для отказа в предоставлении субсидии являются:

несоответствие заявителя категориям и критериям отбора, указанным в пункте 1.3 Порядка;

несоблюдение целей и условий, предусмотренных пунктами 2.1, 2.2 Порядка;

непредставление или представление не в полном объеме документов, указанных в пункте 3.1 Порядка;

выявление недостоверных сведений в представленных заявителем документах; отсутствие бюджетных ассигнований.

3.4. Предоставление субсидии осуществляется на основании соглашения, заключенного от имени мэрии города Новосибирска департаментом с заявителем, в отношении которого принято решение о предоставлении субсидии (далее – получатель субсидии).

3.5. В соглашении предусматриваются целевое назначение и срок предоставления субсидии, права, обязанности и ответственность сторон соглашения, размер и порядок перечисления субсидии, основания, порядок и сроки возврата субсидии, порядок и случаи возврата в текущем финансовом году получателем субсидии остатков субсидии, не использованных в отчетном финансовом году, порядок осуществления контроля за исполнением соглашения, согласие получателя субсидии на осуществление проверок соблюдения им целей, условий и порядка предоставления субсидии, срок действия соглашения, порядок его расторжения и изменения.

3.6. Размер предоставляемой субсидии определяется фактической стоимостью затрат, понесенных заявителем в связи с выполнением работ, указанных в пункте 2.1 Порядка.

3.7. Перечисление субсидий осуществляется на основании заключенного соглашения в течение десяти дней со дня его заключения.

3.8. Локальный сметный расчет составляется базисно-индексным методом на основе территориальной сметно-нормативной базы Новосибирской области (ТЕР-2001) с переводом в текущий уровень цен по индексам, утвержденным приказом министерства жилищно-коммунального хозяйства Новосибирской области, действующим на день представления заявления.

4. Порядок возврата субсидий, контроль за соблюдением условий, целей и порядка предоставления субсидий их получателями

4.1. Субсидия подлежит возврату в бюджет города Новосибирска при установлении факта:

нецелевого использования субсидии (части предоставленных субсидий);
представления получателем субсидии недостоверной информации.

4.2. При выявлении обстоятельств, указанных в пункте 4.1 Порядка, департамент направляет получателю субсидии требование о возврате субсидии в бюджет города Новосибирска с указанием суммы возврата (далее – требование).

4.3. Получатель субсидии в течение десяти дней со дня получения требования обязан вернуть сумму, указанную в требовании, в бюджет города Новосибирска.

4.4. При отказе от добровольного возврата субсидии предоставленная субсидия истребуется департаментом в судебном порядке в соответствии с законодательством Российской Федерации.

4.5. Не использованные в отчетном финансовом году остатки субсидии подлежат возврату в бюджет города Новосибирска в порядке и сроки, установленные соглашением, но не позднее 1 мая года, следующего за отчетным.

4.6. Контроль за целевым и эффективным использованием субсидий осуществляет в пределах предоставленных полномочий департамент в соответствии с законодательством Российской Федерации, муниципальными правовыми актами города Новосибирска и соглашением.

4.7. Органы муниципального финансового контроля осуществляют проверку соблюдения условий, целей и порядка предоставления субсидий получателями субсидий в порядке и сроки, предусмотренные законодательством Российской Федерации и муниципальными правовыми актами города Новосибирска.

МЭРИЯ ГОРОДА НОВОСИБИРСКА

ПОСТАНОВЛЕНИЕ

От 29.12.2015

№ 7437

О подготовке проекта межевания территории квартала 012.02.06.01 в границах проекта планировки территории жилого района «Родники» и жилого района по ул. Фадеева в Заельцовском и Калининском районах

В целях подготовки документации по планировке территории города Новосибирска, в соответствии с Градостроительным кодексом Российской Федерации, Федеральным законом от 06.10.2003 № 131-ФЗ «Об общих принципах организации местного самоуправления в Российской Федерации», решением Совета депутатов города Новосибирска от 21.05.2008 № 966 «О Порядке подготовки документации по планировке территории города Новосибирска», постановлением мэрии города Новосибирска от 17.03.2015 № 2433 «Об утверждении проекта планировки территории жилого района «Родники» и жилого района по ул. Фадеева в Заельцовском и Калининском районах», руководствуясь Уставом города Новосибирска, ПОСТАНОВЛЯЮ:

1. Подготовить проект межевания территории квартала 012.02.06.01 в границах проекта планировки территории жилого района «Родники» и жилого района по ул. Фадеева в Заельцовском и Калининском районах согласно схеме (приложение 1).

2. Определить содержание документации по проекту межевания территории квартала 012.02.06.01 в границах проекта планировки территории жилого района «Родники» и жилого района по ул. Фадеева в Заельцовском и Калининском районах (приложение 2).

3. Установить срок подготовки документации по проекту межевания территории квартала 012.02.06.01 в границах проекта планировки территории жилого района «Родники» и жилого района по ул. Фадеева в Заельцовском и Калининском районах с учетом необходимых согласований и проведения публичных слушаний – до конца 2016 года.

4. Предложить физическим и юридическим лицам в течение тридцати дней со дня официального опубликования постановления представить предложения о порядке, сроках подготовки и содержании проекта межевания территории квартала 012.02.06.01 в границах проекта планировки территории жилого района «Родники» и жилого района по ул. Фадеева в Заельцовском и Калининском районах в департамент строительства и архитектуры мэрии города Новосибирска по адресу: Российская Федерация, Новосибирская область, город Новосибирск, Красный проспект, 50, кабинет 409а, почтовый индекс: 630091.

5. Департаменту строительства и архитектуры мэрии города Новосибирска:

5.1. В течение трех дней со дня издания постановления разместить постановление на официальном сайте города Новосибирска в информационно-телекоммуникационной сети «Интернет».

5.2. Со дня официального опубликования постановления осуществить прием и регистрацию предложений физических и юридических лиц о порядке, сроках подготовки и содержании проекта межевания территории квартала 012.02.06.01 в границах проекта планировки территории жилого района «Родники» и жилого района по ул. Фадеева в Заельцовском и Калининском районах.

5.3. В течение тридцати дней со дня окончания срока приема предложений о подготовке проекта межевания территории с учетом предложений физических и юридических лиц осуществить разработку и утверждение задания на подготовку документации по проекту межевания территории квартала 012.02.06.01 в границах проекта планировки территории жилого района «Родники» и жилого района по ул. Фадеева в Заельцовском и Калининском районах.

6. Департаменту информационной политики мэрии города Новосибирска в течение трех дней со дня издания постановления обеспечить опубликование постановления.

7. Контроль за исполнением постановления возложить на заместителя мэра города Новосибирска – начальника департамента строительства и архитектуры мэрии города Новосибирска.

Мэр города Новосибирска

А. Е. Локоть

СОДЕРЖАНИЕ

документации по проекту межевания территории квартала 012.02.06.01
в границах проекта планировки территории жилого района «Родники»
и жилого района по ул. Фадеева в Заельцовском
и Калининском районах

Проект межевания территории включает в себя чертежи межевания территории, на которых отображаются:

1. Красные линии, утвержденные в составе проекта планировки территории.
2. Линии отступа от красных линий в целях определения места допустимого размещения зданий, строений, сооружений.
3. Границы образуемых и изменяемых земельных участков на кадастровом плане территории, условные номера образуемых земельных участков.
4. Границы территорий объектов культурного наследия.
5. Границы зон с особыми условиями использования территорий.
6. Границы зон действия публичных сервитутов.

В проекте межевания территории также должны быть указаны:

1. Площадь образуемых и изменяемых земельных участков и их частей.
 2. образуемые земельные участки, которые после образования будут относиться к территориям общего пользования или имуществу общего пользования.
 3. Вид разрешенного использования образуемых земельных участков в соответствии с проектом планировки территории.
-

МЭРИЯ ГОРОДА НОВОСИБИРСКА

ПОСТАНОВЛЕНИЕ

От 29.12.2015

№ 7441

О стипендии мэрии города Новосибирска для одаренных детей в области культуры и искусства

В целях стимулирования творческой деятельности в области культуры и искусства в городе Новосибирске, в соответствии с Федеральным законом от 06.10.2003 № 131-ФЗ «Об общих принципах организации местного самоуправления в Российской Федерации», руководствуясь Уставом города Новосибирска, ПОСТАНОВЛЯЮ:

1. Учредить с 01.01.2016 шестьдесят пять стипендий мэрии города Новосибирска для одаренных детей в области культуры и искусства ежегодно в размере 1200,0 рублей в месяц каждая.

2. Утвердить Положение о стипендии мэрии города Новосибирска для одаренных детей в области культуры и искусства (приложение).

3. Признать утратившими силу:

 постановление мэра от 29.08.2003 № 2100 «Об учреждении стипендий мэрии Новосибирска для одаренных детей в области культуры и искусства»;

 постановление мэра от 12.10.2005 № 1174 «О внесении изменений в постановление мэра от 29.08.2003 № 2100 «Об учреждении стипендий мэрии Новосибирска для одаренных детей в области культуры и искусства»;

 постановление мэра города Новосибирска от 30.09.2008 № 656 «О стипендиях мэрии Новосибирска для одаренных детей в области культуры и искусства».

4. Постановление вступает в силу с 01.01.2016.

5. Департаменту культуры, спорта и молодежной политики мэрии города Новосибирска разместить постановление на официальном сайте города Новосибирска в информационно-телекоммуникационной сети «Интернет».

6. Департаменту информационной политики мэрии города Новосибирска обеспечить опубликование постановления.

7. Контроль за исполнением постановления возложить на начальника департамента культуры, спорта и молодежной политики мэрии города Новосибирска.

Мэр города Новосибирска

А. Е. Локоть

ПОЛОЖЕНИЕ
о стипендии мэрии города Новосибирска для одаренных детей
в области культуры и искусства

1. Общие положения

1.1. Положение о стипендии мэрии города Новосибирска для одаренных детей в области культуры и искусства (далее – Положение) разработано в соответствии с Федеральным законом от 06.10.2003 № 131-ФЗ «Об общих принципах организации местного самоуправления в Российской Федерации», Уставом города Новосибирска.

1.2. Положение определяет порядок назначения и выплаты стипендии мэрии города Новосибирска для одаренных детей в области культуры и искусства (далее – стипендия).

2. Порядок назначения и выплаты стипендии

2.1. Право получения стипендий предоставляется учащимся и воспитанникам организаций культуры и искусства города Новосибирска, а также образовательных организаций, осуществляющих деятельность по реализации образовательных программ в области культуры и искусства (далее – организации), имеющим достижения в области культуры и искусства.

2.2. Стипендии назначаются на конкурсной основе ежегодно сроком на один календарный год с 1 января по 31 декабря и выплачиваются ежемесячно до достижения возраста 18 лет вне зависимости от получения иных стипендий и других выплат стимулирующего характера.

2.3. Для назначения стипендии организации определяют претендентов на получение стипендии (далее – претенденты) и ежегодно до 1 октября текущего года направляют в департамент культуры, спорта и молодежной политики мэрии города Новосибирска (далее – департамент) представление о назначении стипендии (далее – представление).

К представлению прилагаются следующие документы:

характеристика претендента, содержащая сведения о претенденте, направлении творческой деятельности (инструментальное, вокальное исполнительство, изобразительное искусство, хореография, театральное искусство и другое), лице, осуществляющем руководство творческой деятельностью, годе обучения или периоде осуществления творческой деятельности, достижениях претендента в области культуры и искусства;

копия документа, удостоверяющего личность претендента;

копии дипломов и других наград, полученных претендентом на городских, об-

ластных, региональных, всероссийских, международных фестивалей, конкурсах, выставках, смотрах;

копии благодарственных писем, афиш, программ концертов, отзывов, иных документов, подтверждающих активное участие претендента в культурной жизни и творческих мероприятиях города Новосибирска;

согласие кандидата на обработку и хранение персональных данных.

2.4. Выдвижение одного и того же претендента не ограничено на весь период его занятий в организациях.

2.5. Департамент в течение пяти дней со дня истечения срока, предусмотренного абзацем первым пункта 2.3 Положения, направляет представления с приложенными к ним документами в комиссию по назначению стипендии мэрии города Новосибирска для одаренных детей в области культуры и искусства (далее – комиссия), персональный состав и положение о которой утверждаются постановлением мэрии города Новосибирска.

2.6. Комиссия до 10 декабря текущего года рассматривает поступившие представления с приложенными к ним документами и на основании конкурсного отбора претендентов из числа представленных организациями в соответствии с критериями оценки, предусмотренными пунктом 2.7 Положения, принимает решение о назначении стипендии.

2.7. Критериями оценки претендентов являются:

получение претендентом дипломов лауреатов (дипломантов) международных, всероссийских, межрегиональных, областных и городских конкурсов, выставок, смотров, олимпиад, фестивалей;

активное участие претендента в культурной жизни и творческих мероприятиях города Новосибирска.

Достижения претендентов в области культуры и искусства учитываются за два года, предшествующих назначению стипендии.

2.8. Победителями конкурсного отбора признаются претенденты, набравшие наибольшее итоговое количество баллов.

Итоговое количество баллов определяется как сумма средних арифметических величин баллов, присвоенных претенденту каждым членом комиссии по отдельно взятому критерию оценки, предусмотренному пунктом 2.7 Положения (максимальное количество баллов по критерию оценки – 10, минимальное – 0).

2.9. Решение комиссии оформляется протоколом заседания комиссии, который в течение трех дней со дня проведения заседания представляется в департамент.

2.10. Департамент на основании решения комиссии о назначении стипендии в течение 15 дней со дня поступления протокола заседания комиссии обеспечивает издание постановления мэрии города Новосибирска о назначении стипендии и направляет в организацию уведомление о результатах заседания комиссии.

2.11. Лицам, которым назначены стипендии, выдается свидетельство о назначении стипендии.

2.12. Выплата стипендии производится за счет средств бюджета города Новосибирска.

МЭРИЯ ГОРОДА НОВОСИБИРСКА

ПОСТАНОВЛЕНИЕ

От 29.12.2015

№ 7442

О подготовке проекта межевания территории квартала 140.03.02.05 в границах проекта планировки территории, ограниченной улицами Трикотажной, Автогенной, полосой отвода железной дороги, створом Октябрьского моста, набережной реки Оби, улицей Ипподромской и улицей Фрунзе, в Центральном, Октябрьском и Дзержинском районах

В целях подготовки документации по планировке территории города Новосибирска, в соответствии с Градостроительным кодексом Российской Федерации, Федеральным законом от 06.10.2003 № 131-ФЗ «Об общих принципах организации местного самоуправления в Российской Федерации», решением Совета депутатов города Новосибирска от 21.05.2008 № 966 «О Порядке подготовки документации по планировке территории города Новосибирска», постановлением мэрии города Новосибирска от 01.12.2015 № 6870 «Об утверждении проекта планировки территории, ограниченной улицами Трикотажной, Автогенной, полосой отвода железной дороги, створом Октябрьского моста, набережной реки Оби, улицей Ипподромской и улицей Фрунзе, в Центральном, Октябрьском и Дзержинском районах», руководствуясь Уставом города Новосибирска, ПОСТАНОВЛЯЮ:

1. Подготовить проект межевания территории квартала 140.03.02.05 в границах проекта планировки территории, ограниченной улицами Трикотажной, Автогенной, полосой отвода железной дороги, створом Октябрьского моста, набережной реки Оби, улицей Ипподромской и улицей Фрунзе, в Центральном, Октябрьском и Дзержинском районах согласно схеме (приложение 1).

2. Определить содержание документации по проекту межевания территории квартала 140.03.02.05 в границах проекта планировки территории, ограниченной улицами Трикотажной, Автогенной, полосой отвода железной дороги, створом Октябрьского моста, набережной реки Оби, улицей Ипподромской и улицей Фрунзе, в Центральном, Октябрьском и Дзержинском районах (приложение 2).

3. Установить срок подготовки документации по проекту межевания территории квартала 140.03.02.05 в границах проекта планировки территории, ограниченной улицами Трикотажной, Автогенной, полосой отвода железной дороги, створом Октябрьского моста, набережной реки Оби, улицей Ипподромской и улицей Фрунзе, в Центральном, Октябрьском и Дзержинском районах с учетом необходимых согласований и проведения публичных слушаний – до конца 2016 года.

4. Предложить физическим и юридическим лицам в течение тридцати дней со дня официального опубликования постановления представить предложения о порядке, сроках подготовки и содержании проекта межевания территории квартала 140.03.02.05 в границах проекта планировки территории, ограниченной улицами Трикотажной, Автогенной, полосой отвода железной дороги, створом Октябрьского

го моста, набережной реки Оби, улицей Ипподромской и улицей Фрунзе, в Центральном, Октябрьском и Дзержинском районах в департамент строительства и архитектуры мэрии города Новосибирска по адресу: Российская Федерация, Новосибирская область, город Новосибирск, Красный проспект, 50, кабинет 409а, почтовый индекс: 630091.

5. Департаменту строительства и архитектуры мэрии города Новосибирска:

5.1. В течение трех дней со дня издания постановления разместить постановление на официальном сайте города Новосибирска в информационно-телекоммуникационной сети «Интернет».

5.2. Со дня официального опубликования постановления осуществить прием и регистрацию предложений физических и юридических лиц о порядке, сроках подготовки и содержании проекта межевания территории квартала 140.03.02.05 в границах проекта планировки территории, ограниченной улицами Трикотажной, Автогенной, полосой отвода железной дороги, створом Октябрьского моста, набережной реки Оби, улицей Ипподромской и улицей Фрунзе, в Центральном, Октябрьском и Дзержинском районах.

5.3. В течение тридцати дней со дня окончания срока приема предложений о подготовке проекта межевания территории с учетом предложений физических и юридических лиц осуществить разработку и утверждение задания на подготовку документации по проекту межевания территории квартала 140.03.02.05 в границах проекта планировки территории, ограниченной улицами Трикотажной, Автогенной, полосой отвода железной дороги, створом Октябрьского моста, набережной реки Оби, улицей Ипподромской и улицей Фрунзе, в Центральном, Октябрьском и Дзержинском районах.

6. Департаменту информационной политики мэрии города Новосибирска в течение трех дней со дня издания постановления обеспечить опубликование постановления.

7. Контроль за исполнением постановления возложить на заместителя мэра города Новосибирска – начальника департамента строительства и архитектуры мэрии города Новосибирска.

Мэр города Новосибирска

А. Е. Локоть

СОДЕРЖАНИЕ

документации по проекту межевания территории квартала 140.03.02.05
в границах проекта планировки территории, ограниченной улицами
Трикоταажной, Автогенной, полосой отвода железной дороги,
створом Октябрьского моста, набережной реки Оби,
улицей Ипподромской и улицей Фрунзе,
в Центральном, Октябрьском
и Дзержинском районах

Проект межевания территории включает в себя чертежи межевания территории, на которых отображаются:

1. Красные линии, утвержденные в составе проекта планировки территории.
2. Линии отступа от красных линий в целях определения места допустимого размещения зданий, строений, сооружений.
3. Границы образуемых и изменяемых земельных участков на кадастровом плане территории, условные номера образуемых земельных участков.
4. Границы территорий объектов культурного наследия.
5. Границы зон с особыми условиями использования территорий.
6. Границы зон действия публичных сервитутов.

В проекте межевания территории также должны быть указаны:

1. Площадь образуемых и изменяемых земельных участков и их частей.
2. образуемые земельные участки, которые после образования будут относиться к территориям общего пользования или имуществу общего пользования.
3. Вид разрешенного использования образуемых земельных участков в соответствии с проектом планировки территории.

**ОФИЦИАЛЬНЫЕ
СООБЩЕНИЯ И МАТЕРИАЛЫ
ОРГАНОВ МЕСТНОГО
САМОУПРАВЛЕНИЯ
ГОРОДА НОВОСИБИРСКА**

ИЗВЕЩЕНИЯ ДЕПАРТАМЕНТА ЗЕМЕЛЬНЫХ И ИМУЩЕСТВЕННЫХ ОТНОШЕНИЙ

Извещение

о проведении аукционов **04 февраля 2016 года** на право заключения договоров аренды земельных участков для строительства

Наименование, место нахождения, почтовый адрес и адрес электронной почты, номер контактного телефона органа местного самоуправления: Мэрия города Новосибирска в лице департамента земельных и имущественных отношений мэрии города Новосибирска; 630091, г. Новосибирск, Красный проспект, 50; dzio@admnsk.ru; 227-52-84, 227-53-93, 227-51-00.

Организатор аукционов: Комиссия по организации и проведению торгов в сфере земельных отношений, состав которой утвержден постановлением мэрии города Новосибирска от 29.04.2015 № 3196.

Место, дата, время проведения аукционов: г. Новосибирск, Красный проспект, 50, каб. 717, **04 февраля 2016 года в 10:10 часов.**

Сведения о правах на земельные участки: Аукционы проводятся на право заключения договоров аренды земельных участков, государственная собственность на которые не разграничена.

1. проезд Северный, Кировский район.

Решение о проведении аукциона: постановление мэрии города Новосибирска от 28.09.2015 № 5930 «О проведении аукциона на право заключения договора аренды земельного участка в целях строительства по Северному проезду».

Площадь земельного участка – 6433 кв. м.

Кадастровый номер земельного участка – 54:35:051181:593.

Сведения об ограничениях прав на земельный участок – ограничения прав на земельный участок отсутствуют.

Разрешенное использование – склады.

Категория земель – земли населенных пунктов.

Территориальная зона – зона коммунальных и складских объектов (П-2).

Допустимые параметры разрешенного строительства объекта капитального строительства:

- минимальный отступ от границ земельного участка, за пределами которых запрещено строительство зданий, строений, сооружений, – 3 м (минимальный отступ не устанавливается при условии согласования с правообладателем смежного земельного участка с соблюдением технических регламентов);

- предельное количество надземных этажей зданий, строений, сооружений – 16 этажей;

- минимальный процент застройки в границах земельного участка, определяемый как отношение суммарной площади земельного участка, которая должна быть застроена, ко всей площади земельного участка, – 30%, максимальный процент застройки в границах земельного участка, определяемый как отношение суммарной площади земельного участка, которая может быть застроена, ко всей площади земельного участка, – 80%.

Присоединение к электрическим сетям объекта строительства с нагрузкой в размере 80 кВт возможно осуществить по распределительной электрической сети 10 кВ от сетей ПС 220 кВ Тулинская ЗРУ-2-10 кВ, входящей в зону эксплуатационной ответственности АО «РЭС». Объем свободной для технологического присоединения потребителей трансформаторной мощности по ПС 220 кВ Тулинская ЗРУ-2-10 кВ по состоянию на 01.07.2015 составляет 1,48 МВт.

Технологическое присоединение объекта строительства к электрическим сетям возможно при условии выполнения следующих мероприятий:

- установка (строительство) трансформаторной подстанции напряжением 10/0,4 кВ;
- строительство электрических сетей 10-0,4 кВ в необходимом объеме.1

Теплоснабжение объекта строительства следует предусмотреть от электрических источников тепла.

Подключение к сетям водоснабжения и водоотведения объекта строительства с максимальной нагрузкой 0,042 куб. м/час (1,0 куб. м/сут.) возможно в точках:

- ближайший водопровод централизованной системы холодного водоснабжения, к которому возможно подключение объекта – водопровод $D=350$ мм по Северному проезду, в проектируемом колодце;

- ближайший коллектор централизованной системы водоотведения, к которому возможно подключение объекта – канализация $D=1000$ мм по Северному проезду, в существующем колодце.

Срок подключения строящегося объекта к сетям водоснабжения и водоотведения в IV квартале 2016 г.

Срок действия настоящих технических условий заканчивается 20.07.2017 года.1

Над земельным участком расположена воздушная высоковольтная линия электропередачи 110 кВ.

Земельный участок частично расположен в охранной зоне высоковольтной линии электропередачи. На земельный участок установлены ограничения использования земель в соответствии с постановлением Правительства РФ от 24.02.2009 № 160 «О порядке установления охранных зон объектов электросетевого хозяйства и особых условий использования земельных участков, расположенных в границах таких зон».

Начальный размер годовой арендной платы – 1 000 000 рублей; задаток – 500 000 рублей; шаг аукциона – 30 000 рублей.

Срок действия договора аренды земельного участка составляет 32 месяца.

2. ул. Ельцовская, Заельцовский район.

Решение о проведении аукциона: постановление мэрии города Новосибирска от 03.09.2015 № 5528 «О проведении аукциона на право заключения договора аренды земельного участка в целях строительства по ул. Ельцовской».

Площадь земельного участка – 3489 кв. м.

Кадастровый номер земельного участка – 54:35:032805:2150.

Сведения об ограничениях прав на земельный участок – ограничения прав на земельный участок отсутствуют.

Разрешенное использование – автостоянки; подземные автостоянки; механизированные автостоянки.

Категория земель – земли населенных пунктов.

Территориальная зона – зона стоянок для легковых автомобилей (СА-1).

Допустимые параметры разрешенного строительства объекта капитального строительства:

- минимальный отступ от границ земельного участка, за пределами которых запрещено строительство зданий, строений, сооружений, – 1 м (минимальный отступ не устанавливается при условии согласования с правообладателем смежного земельного участка с соблюдением технических регламентов);

- предельное количество надземных этажей зданий, строений, сооружений – 10 этажей;

- минимальный процент застройки в границах земельного участка, определяемый как отношение суммарной площади земельного участка, которая должна быть застроена, ко всей площади земельного участка, – 60%, максимальный процент застройки в границах земельного участка, определяемый как отношение суммарной площади земельного участка, которая может быть застроена, ко всей площади земельного участка, устанавливается равным всей площади земельного участка за исключением площади, занятой минимальными отступами от границ земельного участка.

Присоединение к электрическим сетям объекта строительства с нагрузкой в размере 89 кВт (III и I категории по надежности электроснабжения) возможно осуществить на напряжении 0,4 кВ от сетей ПС 110 кВ Мясокомбинатская (10 кВ), входящей в зону эксплуатационной ответственности АО «РЭС». Объем свободной для технологического присоединения потребителей трансформаторной мощности по ПС 110 кВ Мясокомбинатская (10 кВ) по состоянию на 01.04.2015 составляет 12,51 МВт.

Технологическое присоединение объекта строительства к электрическим сетям возможно при условии выполнения следующих мероприятий:

- строительство электрических сетей 10-0,4 кВ в необходимом объеме;

- установка автономного источника питания для обеспечения I категории по надежности электроснабжения. I

Теплоснабжение объекта строительства следует предусмотреть от электрических источников тепла.

Подключение к сетям водоснабжения и водоотведения объекта строительства с максимальной нагрузкой 0,042 куб. м/час (1,0 куб. м/сут.) возможно в точках:

- ближайший водопровод централизованной системы холодного водоснабжения, к которому возможно подключение объекта – внутриквартальный водопровод Д=300 мм, в проектируемом колодце;

- ближайший коллектор централизованной системы водоотведения, к которому возможно подключение объекта – внутриквартальная канализация Д=200 мм, в существующем колодце через КНС, с устройством камеры гашения напора.

Срок подключения строящегося объекта к сетям водоснабжения и водоотведения в III квартале 2015 г.

Срок действия настоящих технических условий заканчивается 27.05.2018 года. 1

На земельном участке самовольно размещены металлические гаражи, принадлежащие неустановленным лицам.

Начальный размер годовой арендной платы – 907 000 рублей; задаток – 450 000 рублей; шаг аукциона – 25 000 рублей.

Срок действия договора аренды земельного участка составляет 32 месяца.

3. ул. Петухова, Кировский район.

Решение о проведении аукциона: постановление мэрии города Новосибирска от 30.09.2015 № 5981 «О проведении аукциона на право заключения договора аренды земельного участка в целях строительства по ул. Петухова».

Площадь земельного участка – 5939 кв. м.

Кадастровый номер земельного участка – 54:35:051135:314.

Сведения об ограничениях прав на земельный участок – ограничения прав на земельный участок отсутствуют.

Разрешенное использование – общественные здания административного назначения; магазины.

Категория земель – земли населенных пунктов.

Территориальная зона – зона делового, общественного и коммерческого назначения (ОД-1).

Допустимые параметры разрешенного строительства объекта капитального строительства:

- минимальный отступ от границ земельного участка, за пределами которых запрещено строительство зданий, строений, сооружений, – 3 м;

- предельное максимальное количество надземных этажей зданий, строений, сооружений – 50 этажей;

- максимальный процент застройки в границах земельного участка, определяемый как отношение суммарной площади земельного участка, которая может быть застроена, ко всей площади земельного участка, – 70% (без учета эксплуатируемой кровли подземных объектов), минимальный процент застройки в границах земель-

ного участка, определяемый как отношение суммарной площади земельного участка, которая должна быть застроена, ко всей площади земельного участка, – 25% (без учета эксплуатируемой кровли подземных объектов).

Присоединение к электрическим сетям объекта строительства с нагрузкой в размере 387,0 кВт (потребители II категории по надежности электроснабжения) возможно осуществить по распределительной электрической сети 10 кВ от ПС 110 кВ Кирзаводская, входящей в зону эксплуатационной ответственности АО «РЭС». Объем свободной для технологического присоединения потребителей трансформаторной мощности по ПС 110 кВ Кирзаводская по состоянию на 01.04.2015 составляет 4,32 МВт.

Технологическое присоединение объекта строительства к электрическим сетям возможно при условии выполнения следующих мероприятий:

- установка (строительство) трансформаторной подстанции напряжением 10/0,4 кВ;

- строительство электрических сетей 10-0,4 кВ в необходимом объеме. 1

Теплоснабжение объекта строительства с нагрузкой 0,38 Гкал/ч возможно осуществить от ЛК № 34 (КРК, цех № 1).

Возможные точки подключения к тепловым сетям: в ТК 1037, расположенной у границы земельного участка.

Срок действия настоящих технических условий заканчивается 23.04.2018 года. 1

Подключение к сетям водоснабжения и водоотведения объекта строительства с максимальной нагрузкой 0,11 куб. м/час (2,7 куб. м/сут.) возможно в точках:

- ближайший водопровод централизованной системы холодного водоснабжения, к которому возможно подключение объекта – водопровод $D=1000$ мм по ул. Петухова, в точках 1 и 2, в проектируемых колодцах;

- ближайший коллектор централизованной системы водоотведения, к которому возможно подключение объекта – канализация $D=1200$ мм, в существующем колодце, через КНС. КНС установить на земельном участке заказчика.

Срок подключения строящегося объекта к сетям водоснабжения и водоотведения в III квартале 2017 г.

Срок действия настоящих технических условий заканчивается 31.08.2018 года. 1

Начальный размер годовой арендной платы – 1 730 000 рублей; задаток – 850 000 рублей; шаг аукциона – 50 000 рублей.

Срок действия договора аренды земельного участка составляет 38 месяцев.

4. ул. Петухова, Кировский район.

Решение о проведении аукциона: постановление мэрии города Новосибирска от 30.09.2015 № 5983 «О проведении аукциона на право заключения договора аренды земельного участка в целях строительства по ул. Петухова».

Площадь земельного участка – 5395 кв. м.

Кадастровый номер земельного участка – 54:35:051135:313.

Сведения об ограничениях прав на земельный участок – ограничения прав на

земельный участок отсутствуют.

Разрешенное использование – общественные здания административного назначения; магазины.

Категория земель – земли населенных пунктов.

Территориальная зона – зона делового, общественного и коммерческого назначения (ОД-1).

Допустимые параметры разрешенного строительства объекта капитального строительства:

- минимальный отступ от границ земельного участка, за пределами которых запрещено строительство зданий, строений, сооружений, – 3 м;

- предельное максимальное количество надземных этажей зданий, строений, сооружений – 50 этажей;

- максимальный процент застройки в границах земельного участка, определяемый как отношение суммарной площади земельного участка, которая может быть застроена, ко всей площади земельного участка, – 70% (без учета эксплуатируемой кровли подземных объектов), минимальный процент застройки в границах земельного участка, определяемый как отношение суммарной площади земельного участка, которая должна быть застроена, ко всей площади земельного участка, – 25% (без учета эксплуатируемой кровли подземных объектов).

Присоединение к электрическим сетям объекта строительства с нагрузкой в размере 344,0 кВт (потребители II категории по надежности электроснабжения) возможно осуществить по распределительной электрической сети 10 кВ от ПС 110 кВ Кирзаводская, входящей в зону эксплуатационной ответственности АО «РЭС». Объем свободной для технологического присоединения потребителей трансформаторной мощности по ПС 110 кВ Кирзаводская по состоянию на 01.04.2015 составляет 4,32 МВт.

Технологическое присоединение объекта строительства к электрическим сетям возможно при условии выполнения следующих мероприятий:

- установка (строительство) трансформаторной подстанции напряжением 10/0,4 кВ;

- строительство электрических сетей 10-0,4 кВ в необходимом объеме.1

Теплоснабжение объекта строительства с нагрузкой 0,35 Гкал/ч возможно осуществить от ЛК № 34 (КРК цех № 1).

Возможные точки подключения к тепловым сетям: в проектируемой тепловой камере, расположенной на границе земельного участка, на проектируемой тепло-трассе от ТК 1037.

Срок действия настоящих технических условий заканчивается 23.04.2018 года.1

Подключение к сетям водоснабжения и водоотведения объекта строительства с максимальной нагрузкой 0,104 куб. м/час (2,5 куб. м/сут.) возможно в точках:

- ближайший водопровод централизованной системы холодного водоснабжения, к которому возможно подключение объекта – водопровод $D=1000$ мм по ул. Петухова, в точках 1 и 2, в проектируемых колодцах;

- ближайший коллектор централизованной системы водоотведения, к которому возможно подключение объекта – канализация $D=1200$ мм, в существующем колодце, через КНС. КНС установить на земельном участке заказчика.

Срок подключения строящегося объекта к сетям водоснабжения и водоотведения в III квартале 2017 г.

Срок действия настоящих технических условий заканчивается 31.08.2018 года. 1 Начальный размер годовой арендной платы – 1 570 000 рублей; задаток – 750 000 рублей; шаг аукциона – 45 000 рублей.

Срок действия договора аренды земельного участка составляет 38 месяцев.

5. ул. Петухова, Кировский район.

Решение о проведении аукциона: постановление мэрии города Новосибирска от 30.09.2015 № 5984 «О проведении аукциона на право заключения договора аренды земельного участка в целях строительства по ул. Петухова».

Площадь земельного участка – 4113 кв. м.

Кадастровый номер земельного участка – 54:35:051135:312.

Сведения об ограничениях прав на земельный участок – ограничения прав на земельный участок отсутствуют.

Разрешенное использование – общественные здания административного назначения; магазины.

Категория земель – земли населенных пунктов.

Территориальная зона – зона делового, общественного и коммерческого назначения (ОД-1).

Допустимые параметры разрешенного строительства объекта капитального строительства:

- минимальный отступ от границ земельного участка, за пределами которых запрещено строительство зданий, строений, сооружений, – 3 м;

- предельное максимальное количество надземных этажей зданий, строений, сооружений – 50 этажей;

- максимальный процент застройки в границах земельного участка, определяемый как отношение суммарной площади земельного участка, которая может быть застроена, ко всей площади земельного участка, – 70% (без учета эксплуатируемой кровли подземных объектов), минимальный процент застройки в границах земельного участка, определяемый как отношение суммарной площади земельного участка, которая должна быть застроена, ко всей площади земельного участка, – 25% (без учета эксплуатируемой кровли подземных объектов).

Присоединение к электрическим сетям объекта строительства с нагрузкой в размере 235,0 кВт (потребители II категории по надежности электроснабжения) возможно осуществить по распределительной электрической сети 10 кВ от ПС 110 кВ Кирзаводская, входящей в зону эксплуатационной ответственности АО «РЭС». Объем свободной для технологического присоединения потребителей трансформаторной мощности по ПС 110 кВ Кирзаводская по состоянию на 01.04.2015 составляет 4,32 МВт.

Технологическое присоединение объекта строительства к электрическим сетям возможно при условии выполнения следующих мероприятий:

- установка (строительство) трансформаторной подстанции напряжением 10/0,4 кВ;

- строительство электрических сетей 10-0,4 кВ в необходимом объеме.1

Теплоснабжение объекта строительства с нагрузкой 0,17 Гкал/ч возможно осуществить от ЛК № 34 (КРК цех № 1).

Возможные точки подключения к тепловым сетям: в проектируемой ТК, расположенной на границе земельного участка, на проектируемой теплотрассе от ТК 1038.

Срок действия настоящих технических условий заканчивается 13.05.2018 года.1

Подключение к сетям водоснабжения и водоотведения объекта строительства с максимальной нагрузкой 0,15 куб. м/час (3,6 куб. м/сут.) возможно в точках:

- ближайший водопровод централизованной системы холодного водоснабжения, к которому возможно подключение объекта – водопровод $D=1000$ мм по ул. Петухова, в точках 1 и 2, в проектируемых колодцах;

- ближайший коллектор централизованной системы водоотведения, к которому возможно подключение объекта – канализация $D=1200$ мм, в существующем колодце, через КНС. КНС установить на земельном участке заказчика.

Срок подключения строящегося объекта к сетям водоснабжения и водоотведения в III квартале 2015 г.

Срок действия настоящих технических условий заканчивается 31.08.2018 года.1

Начальный размер годовой арендной платы – 1 200 000 рублей; задаток – 600 000 рублей; шаг аукциона – 35 000 рублей.

Срок действия договора аренды земельного участка составляет 32 месяца.

Условия оплаты по земельным участкам: арендная плата вносится ежемесячно равными частями не позднее первого числа месяца, следующего за расчетным.

Срок принятия решения об отказе в проведении аукционов: не позднее чем за три дня до наступления даты проведения аукционов.

Перечень документов, представляемых для участия в аукционе:

- заявка на участие в аукционе по установленной форме (приложение № 1 - для физического лица, приложение № 2 - для юридического лица);

- копия документа, удостоверяющего личность заявителя (для граждан);

- надлежащим образом заверенный перевод на русский язык документов о государственной регистрации юридического лица в соответствии с законодательством иностранного государства в случае, если заявителем является иностранное юридическое лицо;

- документы, подтверждающие внесение задатка.

Реквизиты счета для перечисления задатка:

Получатель: ДФинП мэрии (ДЗиЮ мэрии, л/с 740.01.001.3)

ИНН/КПП 5406102806/540601001

Счет получателя 40 302 810 100 045 000 002

Код бюджетной классификации 740 000 000 000 000 00 180

Банк получателя: СИБИРСКОЕ ГУ БАНКА РОССИИ Г. НОВОСИБИРСК
БИК Банка 045004001

В текстовой части платежного документа необходимо указать: задаток для участия в аукционе на право заключения договора аренды земельного участка, кадастровый номер земельного участка.

Предоставление документов, подтверждающих внесение задатка, признается заключением соглашения о задатке.

Заявка на участие в аукционе составляется в двух экземплярах, один из которых остается у организатора аукциона, другой - у заявителя.

В случае подачи заявки представителем заявителя предъявляется оригинал доверенности с полномочиями на дачу согласия на обработку персональных данных доверителя.

Один заявитель вправе подать только одну заявку на участие в аукционе.

Адрес места приема, дата, время начала и окончания приема, порядок подачи заявок на участие в аукционах: г. Новосибирск, Красный проспект, 50, каб. 621, с даты опубликования извещения о проведении аукциона **по 01.02.2016** ежедневно (за исключением выходных и праздничных дней) с 09:30 до 12:30, с 14:30 до 16:30.

Дата рассмотрения заявок на участие в аукционах: 03 февраля 2016 года.

Место и срок подведения итогов аукционов, порядок определения победителей аукционов: г. Новосибирск, Красный проспект, 50, каб. 717, **04 февраля 2016 года.**

Порядок проведения аукционов: Аукцион проводится в открытой форме. Аукцион ведет аукционист. Аукцион начинается с оглашения аукционистом начального размера годовой арендной платы за земельный участок, «шага аукциона» и порядка проведения аукциона. Участникам аукциона выдаются карточки с номерами, которые они поднимают после оглашения аукционистом начального размера годовой арендной платы и удерживают их в вертикальном положении до тех пор, пока возможности позволят торговаться. Размер арендной платы оглашается аукционистом с прибавлением «шага аукциона». Победителем аукциона признается участник аукциона, предложивший наибольший размер ежегодной арендной платы за земельный участок относительно других участников аукциона.

В день проведения аукциона победитель аукциона, заявитель, признанный единственным участником аукциона, единственный принявший участие в аукционе его участник подписывает протокол аукциона в двух экземплярах. Один экземпляр протокола передается победителю аукциона, а второй остается у организатора аукциона.

Срок заключения договора аренды земельного участка: победитель аукциона, заявитель, признанный единственным участником аукциона, единственный принявший участие в аукционе его участник обязаны заключить договор аренды земельного участка не ранее чем через десять дней со дня размещения информации

о результатах аукциона на официальном сайте, но не позднее чем через тридцать дней со дня направления ему организатором аукциона проекта указанного договора. Проект договора аренды земельного участка (приложение № 3).

Если договор аренды земельного участка не будет подписан победителем аукциона в установленные сроки, организатор аукциона предлагает заключить указанный договор иному участнику аукциона, который сделал предпоследнее предложение о размере годовой арендной платы, по цене, предложенной победителем аукциона.

В случае отказа победителя аукциона, заявителя, признанного единственным участником аукциона, единственного принявшего участие в аукционе его участника от подписания договора аренды в установленный срок, сумма задатка не возвращается.

Дата, время и порядок осмотра земельного участка на местности: осмотр осуществляется претендентами самостоятельно с даты опубликования извещения о проведении открытого аукциона в любое время.

С подробными техническими условиями АО «РЭС», АО «СИБЭКО», МУП г.Новосибирска«ГОРВОДОКАНАЛ», топоосновой М1:500(коммуникациями, проходящими по земельному участку), актом обследования земельного участка, кадастровым паспортом земельного участка необходимо ознакомиться по адресу: г. Новосибирск, Красный проспект, 50, каб. 621.

Победитель аукциона за 1 год до окончания срока действия технических условий на водоснабжение и водоотведение должен определить необходимую ему подключаемую нагрузку и обратиться с заявлением о подключении объекта к сетям водоснабжения и водоотведения в МУП г. Новосибирска «ГОРВОДОКАНАЛ». Стоимость технических условий на водоснабжение и канализование определяется на основании заключенного Победителем аукциона с МУП г. Новосибирска «ГОРВОДОКАНАЛ» договора о подключении объекта. С информацией о действующих двухставочных тарифах на подключение (технологическое присоединение) объекта капитального строительства к централизованным системам холодного водоснабжения и водоотведения на территории Новосибирской области, установленных приказом Департамента по тарифам Новосибирской области от 28.11.2014 № 381-В, можно ознакомиться по адресу: г. Новосибирск, Красный проспект, 50, каб. 621. Дата окончания срока действия указанных тарифов – 31.12.2019. Победителю аукциона необходимо за 1 год до окончания срока действия предварительных технических условий на теплоснабжение объектов строительства определить величину подключаемой нагрузки и обратиться в Центр по работе с клиентами с целью выдачи более детальных технических условий, в противном случае действующие технические условия утрачивают силу. Плата за подключение к тепловым сетям АО «СИБЭКО» с 19.03.2015 по 31.12.2015 установлена приказом Департамента по тарифам Новосибирской области от 19.03.2015 № 44-ТЭ. Технические условия и договор об осуществлении технологического присоединения к электрическим сетям будут разработаны сетевой организацией (АО «РЭС») на основании

заявки на технологическое присоединение объектов строительства, оформленной в соответствии с требованиями «Правил технологического присоединения энергопринимающих устройств потребителей электрической энергии, объектов по производству электрической энергии, а также объектов электросетевого хозяйства, принадлежащих сетевым организациям и иным лицам, к электрическим сетям», утвержденных Постановлением Правительства РФ от 27.12.2004 № 861, при этом плата за технологическое присоединение указанных объектов будет определена в соответствии с действующим на момент подготовки договора тарифа за технологическое присоединение. Прием заявок на технологическое присоединение к электрическим сетям осуществляется в Центре обслуживания клиентов АО «РЭС», который находится по адресу: г. Новосибирск, ул. Советская, 5, БЦ Кронос, блок «С» (тел. 289-37-38).

Победитель аукциона самостоятельно, за счет собственных средств освобождает земельный участок от строений, металлических гаражей и иных объектов, указанных в данном извещении, а также выявленных им иных самовольно установленных металлических гаражей, погребов, других объектов и зеленых насаждений.

Возврат задатка производится в следующих случаях:

- если заявитель отозвал принятую организатором аукциона заявку на участие в аукционе до дня окончания срока приема заявок, возврат задатка осуществляется в течение трех рабочих дней со дня поступления уведомления об отзыве заявки;

- если заявитель отозвал принятую организатором аукциона заявку на участие в аукционе позднее дня окончания срока приема заявок, возврат задатка осуществляется в течение трех рабочих дней со дня подписания протокола о результатах аукциона;

- если заявитель не допущен к участию в аукционе, возврат задатка осуществляется в течение трех рабочих дней со дня оформления протокола приема заявок на участие в аукционе;

- если заявитель не признан победителем аукциона, возврат задатка осуществляется в течение трех рабочих дней со дня подписания протокола о результатах аукциона.

Информация также размещается на официальном сайте Российской Федерации для размещения информации о проведении торгов www.torgi.gov.ru, а также на официальном сайте города Новосибирска www.novo-sibirsk.ru. Контактный телефон: 227 52 84, 227 53 93.

Начальник департамента земельных и имущественных отношений мэрии города Новосибирска

Г. В. Жигульский

ЗАЯВКА
на участие в аукционе
(для физического лица)

1. Ознакомившись с данными информационного сообщения, опубликованного в Бюллетене органов местного самоуправления города Новосибирска и размещенного на официальном сайте города Новосибирска www.novo-sibirsk.ru, а также на официальном сайте Российской Федерации для размещения информации о проведении торгов www.torgi.gov.ru о проведении аукциона (далее по тексту – аукцион) _____

_____ (дата проведения)

я, _____
(ФИО полностью, паспортные данные)

_____ заявляю об участии в аукционе на право заключения договора аренды земельного участка с кадастровым номером _____, площадью _____ (га), местоположение: _____ для строительства с разрешенным использованием: _____

_____ (указывается разрешенное использование земельного участка)

2. В случае моей победы на аукционе я принимаю на себя обязательство оплатить сложившуюся в результате аукциона арендную плату за земельный участок в соответствии с условиями аукциона.

3. Уведомлен(на), что в случае отказа победителя аукциона, заявителя, признанного единственным участником аукциона, единственного принявшего участие в аукционе его участника от подписания протокола аукциона и (или) от заключения договора аренды земельного участка в установленный срок, сумма задатка не возвращается.

4. Уведомлен(а) о необходимости освобождения земельного участка от самовольно установленных металлических гаражей, погребов и других объектов, а также зеленых насаждений за счет собственных средств.

5. Ознакомлен(а) с предварительными техническими условиями на электроснабжение, теплоснабжение, водоотведение и водоснабжение объекта строительства; топоосновой М 1:500 (коммуникациями, проходящими по земельному участку); актом обследования земельного участка; земельным участком на местности и его характеристиками; кадастровым паспортом земельного участка, условиями проекта договора аренды земельного участка.

6. Адрес регистрации и банковские реквизиты заявителя _____

Телефон: _____

7. Перечень документов, прилагаемых к заявке:

- _____ ;

- _____ .

8. Я, _____, даю свое согласие на обработку мэрией города Новосибирска моих персональных данных и персональных данных доверителя (в случае представления интересов законным представителем или по доверенности) и подтверждаю, что, давая такое согласие, я действую по своей воле и в своих интересах (интересах своего доверителя). Настоящее согласие предоставляется на осуществление любых действий по обработке моих персональных данных для достижения целей обработки персональных данных и/или в течение срока хранения информации, в соответствии с требованиями, установленными Федеральным законом от 27.07.2006 № 152-ФЗ «О персональных данных» и принятыми в соответствии с ним нормативными правовыми актами. Данное согласие может быть отозвано в любой момент по моему письменному заявлению.

Подпись, ФИО _____

Заявку сдал _____ (ФИО, подпись)

Заявку принял _____ (ФИО, подпись)

_____ час. _____ мин. « _____ » _____ 20__ г. за № _____

**ЗАЯВКА
на участие в аукционе (для юридического лица)**

1. Ознакомившись с данными информационного сообщения, опубликованного в Бюллетене органов местного самоуправления города Новосибирска и размещенного на официальном сайте города Новосибирска www.novo-sibirsk.ru, а также на официальном сайте Российской Федерации для размещения информации о проведении торгов www.torgi.gov.ru о проведении аукциона (далее по тексту – аукцион) _

_____ ,
(дата проведения)

_____ ,
(наименование организации)

в лице _____ ,

_____ ,
(должность, ФИО полностью)

действующего на основании _____ заявляет об участии в аукционе (указывается документ, дата, номер)

на право заключения договора аренды земельного участка с кадастровым номером _____, площадью _____ (га), местоположение: _____ для строительства с разрешенным использованием: _____

_____ ,
(указывается разрешенное использование земельного участка)

2. В случае победы на аукционе принимаем на себя обязательство оплатить сложившуюся в результате аукциона арендную плату за земельный участок в соответствии с условиями аукциона.

3. Уведомлены, что в случае отказа победителя аукциона, заявителя, признанного единственным участником аукциона, единственного принявшего участие в аукционе его участника от подписания протокола аукциона и (или) от заключения договора аренды земельного участка в установленный срок, сумма задатка не возвращается.

4. Уведомлены о необходимости освобождения земельного участка от самовольно установленных металлических гаражей, погребов и других объектов, а также зеленых насаждений за счет собственных средств.

5. Ознакомлены с предварительными техническими условиями на электроснабжение, теплоснабжение, водоотведение и водоснабжение объекта строительства; топоосновой М 1:500 (коммуникациями, проходящими по земельному участку); актом обследования земельного участка; земельным участком на местности и его характеристиками; кадастровым паспортом земельного участка, условиями проекта договора аренды земельного участка.

6. Юридический адрес, ИНН, ОГРН и банковские реквизиты заявителя _____

Телефон: _____

7. Перечень документов, прилагаемых к заявке:

- _____ ;
- _____ .

8. Я, _____,

даю свое согласие на обработку мэрией города Новосибирска моих персональных данных и персональных данных доверителя (в случае представления интересов законным представителем или по доверенности) и подтверждаю, что, давая такое согласие, я действую по своей воле и в своих интересах (интересах своего доверителя). Настоящее согласие предоставляется на осуществление любых действий по обработке моих персональных данных для достижения целей обработки персональных данных и/или в течение срока хранения информации, в соответствии с требованиями, установленными Федеральным законом от 27.07.2006 № 152-ФЗ «О персональных данных» и принятыми в соответствии с ним нормативными правовыми актами. Данное согласие может быть отозвано в любой момент по моему письменному заявлению.

Подпись, ФИО _____

М. П.

Заявку сдал _____ (ФИО, подпись)

Заявку принял _____ (ФИО, подпись)

_____ час. _____ мин. « _____ » _____ 20__ г. за № _____

Д О Г О В О Р
АРЕНДЫ ЗЕМЕЛЬНОГО УЧАСТКА НА ТЕРРИТОРИИ
ГОРОДА НОВОСИБИРСКА

Город Новосибирск

«__» _____ 20__ г.

№ _____

Мэрия города Новосибирска, именуемая в дальнейшем «Арендодатель», в лице начальника управления по земельным ресурсам мэрии города Новосибирска **Маяцкого Дмитрия Анатольевича**, действующего на основании доверенности от 15.12.2014 № 01/40/07309, с одной стороны, и _____, именуемое в дальнейшем «Арендатор», в лице _____, действующего на основании _____, с другой стороны, вместе именуемые «Стороны» **в соответствии с протоколом о результатах аукциона от _____ № _____** (далее по тексту – Протокол) заключили настоящий договор (далее по тексту - Договор) о нижеследующем:

1. ПРЕДМЕТ ДОГОВОРА

1.1. Арендодатель передает, а Арендатор принимает в аренду для строительства земельный участок из земель населенных пунктов с кадастровым номером **54:35:_____**, площадью _____ **(прописью) кв. м.**

1.2. Границы земельного участка обозначены в кадастровом паспорте (приложение 1 к Договору). Кадастровый паспорт земельного участка является неотъемлемой частью Договора.

1.3. Разрешенное использование земельного участка: _____.

Изменение вида разрешенного использования земельного участка не допускается.

1.4. Срок действия Договора: с «__» _____ года по «__» _____ года.

2. АРЕНДНАЯ ПЛАТА

2.1. Размер годовой арендной платы в соответствии с Протоколом составляет _____ **(прописью) рублей.**

2.2. Арендатор обязан вносить арендную плату по Договору ежемесячно равными частями не позднее первого числа месяца, следующего за расчетным на р/с _____ в _____, БИК _____, Получатель: ИНН _____, КПП _____, ОКТМО _____, КБК _____.

Задаток, ранее внесенный в соответствии с договором о задатке в сумме _____ **(прописью) рублей**, засчитывается в счет погашения арендной платы.

2.3. В случае несвоевременного перечисления арендной платы в размере и в срок, установленные в пунктах 2.1, 2.2 Договора, Арендатор обязан уплатить Арендодателю пеню в размере _____ % от суммы задолженности по арендной плате за каждый день просрочки платежа.

2.4. Арендная плата ежегодно, но не ранее чем через год после заключения договора аренды земельного участка, изменяется в одностороннем порядке Арендодателем на размер уровня инфляции, установленного в федеральном законе о федеральном бюджете на очередной финансовый год и плановый период, который применяется ежегодно по состоянию на начало очередного финансового года, начиная с года, следующего за годом, в котором заключен указанный договор аренды.

3. ПРАВА И ОБЯЗАННОСТИ АРЕНДОДАТЕЛЯ

3.1. Арендодатель имеет право:

3.1.1. Досрочно расторгнуть Договор в порядке и случаях, предусмотренных законодательством.

3.1.2. Вносить по согласованию с Арендатором в Договор необходимые изменения в случае изменения законодательства и иных правовых актов.

3.1.3. Беспрепятственно посещать и обследовать земельный участок на предмет соблюдения земельного законодательства РФ.

3.1.4. На односторонний отказ от исполнения Договора полностью в случаях, предусмотренных Договором.

3.2. Арендодатель обязан:

3.2.1. Не вмешиваться в хозяйственную деятельность Арендатора, если она не противоречит условиям Договора и действующему законодательству РФ.

3.2.2. Не использовать и не предоставлять прав третьей стороне на использование минеральных и водных ресурсов, находящихся на земельном участке, без согласования с Арендатором.

3.2.3. В случаях, связанных с необходимостью изъятия земельного участка для государственных либо муниципальных нужд, гарантировать Арендатору возмещение всех убытков в соответствии с действующим законодательством.

4. ПРАВА И ОБЯЗАННОСТИ АРЕНДАТОРА

4.1. Арендатор имеет право:

4.1.1. Использовать земельный участок в соответствии с его разрешенным использованием, предусмотренным в Договоре;

4.1.2. Передавать в пределах срока действия Договора свои права и обязанности по Договору третьему лицу, в том числе передавать арендные права земельного участка в залог и вносить их в качестве вклада в уставный капитал хозяйственного товарищества или общества, а также передавать земельный участок (часть земельного участка) в субаренду.

4.2. Арендатор обязан:

4.2.1. Эффективно использовать земельный участок в соответствии с его разрешенным использованием, предусмотренным в Договоре.

4.2.2. Не допускать ухудшения экологической обстановки на земельном участке

и прилегающих территориях в результате своей хозяйственной деятельности.

4.2.3. Осуществлять комплекс мероприятий по рациональному использованию и охране земель.

4.2.4. Возмещать Арендодателю за свой счет убытки, включая упущенную выгоду, в полном объеме в связи с ухудшением качества земель в результате своей хозяйственной деятельности.

4.2.5. На территории строительства снять плодородный слой, складировать и использовать после строительства на благоустройство.

4.2.6. На прилегающей к земельному участку территории соблюдать правила благоустройства, обеспечения чистоты и порядка.

4.2.7. Своевременно вносить арендную плату, предусмотренную Договором.

4.2.8. Уведомлять Арендодателя о передаче своих прав и обязанностей по Договору третьему лицу, в том числе о передаче арендных прав земельного участка в залог и внесении их в качестве вклада в уставный капитал хозяйственного товарищества или общества, а также о передаче земельного участка (части земельного участка) в субаренду.

4.2.9. Соблюдать трудовое и налоговое законодательство.

4.2.10. Письменно уведомлять Арендодателя об изменении своих юридических или финансовых реквизитов в срок не позднее, чем через 15 календарных дней с момента изменения последних.

4.2.11. В случае, если земельный участок полностью или частично расположен в охранной зоне, установленной в отношении линейного объекта, обеспечить допуск представителей собственника линейного объекта или представителей организации, осуществляющей эксплуатацию линейного объекта, к данному объекту, в целях обеспечения его безопасности.

5. ОТВЕТСТВЕННОСТЬ СТОРОН

5.1. Стороны несут ответственность по своим обязательствам в соответствии с действующим законодательством РФ.

5.2. Изменения и дополнения к условиям настоящего Договора будут действительны только тогда, когда они сделаны в письменной форме и подписаны уполномоченными представителями договаривающихся сторон, за исключением случаев, когда Арендодателю не требуется согласие Арендатора на изменение условий Договора.

5.3. За причиненный Арендатору ущерб в результате затопления земельного участка Арендодатель ответственности не несет.

5.4. Арендодатель не отвечает за недостатки предоставленного в аренду земельного участка, которые были им оговорены при заключении договора аренды или были заранее известны Арендатору, в том числе из аукционной документации, либо должны были быть обнаружены Арендатором во время осмотра и указаны в пункте 7.1 Договора.

5.5. Арендатор признается недобросовестным в случае невнесения им арендной платы более двух сроков подряд, систематического (более двух раз) внесения арендной платы не в полном размере, определенном Договором.

Сведения о недобросовестном арендаторе публикуются Арендодателем на официальном сайте города Новосибирска в информационно-телекоммуникационной сети Интернет.

5.6. Споры, возникающие при реализации Договора, разрешаются в порядке, установленном действующим законодательством РФ.

6. ИЗМЕНЕНИЕ И РАСТОРЖЕНИЕ ДОГОВОРА

6.1. Договор может быть изменен или расторгнут по соглашению Сторон.

6.2. Истечение срока действия Договора влечет за собой его прекращение.

6.3. В случае если Арендатор не вносит арендную плату, установленную Договором, более двух сроков подряд или систематически (более двух сроков) вносит арендную плату не в полном размере, определенном Договором, Арендодатель направляет Арендатору уведомление об одностороннем отказе от исполнения Договора аренды заказным письмом. Договор считается прекращенным без обращения в суд с даты, указанной в уведомлении. Полученные Арендодателем от Арендатора суммы не возвращаются.

Арендатор обязан передать земельный участок Арендодателю в срок, указанный в уведомлении об отказе от исполнения Договора.

6.4. По требованию одной из Сторон Договор может быть расторгнут или изменен в судебном порядке.

6.5. Дополнительно к основаниям, установленным законодательством, Договор аренды может быть расторгнут досрочно в судебном порядке по требованию Арендодателя в следующих случаях:

6.5.1. Передачи Арендатором земельного участка (части земельного участка) в субаренду либо прав и обязанностей по Договору третьим лицам, передачи арендных прав по Договору в залог или внесения их в качестве вклада в уставный капитал хозяйственных товариществ или обществ либо паевого взноса в производственные кооперативы без письменного согласия Арендодателя;

6.5.2. Невыполнения Арендатором обязанностей, установленных в пункте 4.2 Договора.

6.6. В случае если земельный участок, предоставленный по Договору, входит в земли, зарезервированные для муниципальных нужд, Арендодатель направляет Арендатору уведомление о досрочном расторжении Договора заказным письмом. Договор считается расторгнутым без обращения в суд с даты, указанной в уведомлении, но не ранее, чем по истечении одного года после уведомления Арендатора о расторжении Договора.

7. ПРОЧИЕ УСЛОВИЯ ДОГОВОРА

7.1. Договор со дня его подписания Сторонами одновременно приобретает силу акта приема-передачи, в соответствии с которым Арендодатель передал, а Арендатор принял земельный участок, охарактеризованный и согласованный сторонами в приложении 1 к Договору.

Стороны подтверждают, что на земельном участке, предоставленном Арендатору, обнаружены следующие недостатки (обременения): _____ (недостатки (обременения) отсутствуют).

В случае необходимости освобождения земельного участка от сооружений (обременений), указанных в настоящем пункте, с целью использования земельного участка в соответствии с его разрешенным использованием, такие действия осуществляются Арендатором самостоятельно и за свой счет.

7.2. В случае государственной регистрации перехода права собственности на объекты недвижимости, расположенные на земельном участке, от Арендатора к другому лицу, Арендатор в течение месяца с момента государственной регистрации перехода права собственности на объекты недвижимости обязан уведомить Арендодателя о смене собственника объектов недвижимости, расположенных на земельном участке.

7.3. Досрочное прекращение (расторжение) Договора не является основанием для возврата Арендатору денежных средств, внесенных в соответствии с Договором.

7.4. Стороны обязуются зарегистрировать Договор в Управлении Федеральной службы государственной регистрации, кадастра и картографии по Новосибирской области в течение месяца с момента его подписания.

7.5. В случае обеспечения Арендатором государственной регистрации Договора в Управлении Федеральной службы государственной регистрации, кадастра и картографии по Новосибирской области, расходы по государственной регистрации Договора возлагаются на Арендатора.

7.6. Сведения о недобросовестных арендаторах не являются конфиденциальной информацией и не могут составлять коммерческую тайну.

Договор составлен и подписан в **3 экземплярах**.

ПРИЛОЖЕНИЯ К ДОГОВОРУ

1. Кадастровый паспорт земельного участка.

ЮРИДИЧЕСКИЕ АДРЕСА, РЕКВИЗИТЫ И ПОДПИСИ СТОРОН

ИЗВЕЩЕНИЕ
о проведении аукциона на право
заключения договора о развитии застроенной территории

Департамент земельных и имущественных отношений мэрии города Новосибирска извещает о проведении аукциона по продаже права на заключение договора о развитии застроенной территории в границах улиц Красина, Даурской в Дзержинском районе города Новосибирска.

Наименование, место нахождения, почтовый адрес и адрес электронной почты, номер контактного телефона органа местного самоуправления: Мэрия города Новосибирска в лице департамента земельных и имущественных отношений мэрии города Новосибирска; г. Новосибирск 630091 Красный проспект, 50; dzio@admnsk.ru; 227-53-93, 227-53-21, 227-51-00.

Извещение с дополнительными сведениями о проведении аукциона размещено на официальном сайте города Новосибирска: www.novo-sibirsk.ru, а также на официальном сайте Российской Федерации для размещения информации о проведении торгов www.torgi.gov.ru.

Организатор торгов: комиссия по организации и проведению торгов в сфере земельных отношений, состав которой утвержден постановлением мэрии города Новосибирска от 29.04.2015 № 3196.

Место, дата, время проведения аукциона: город Новосибирск, Красный проспект, 50, каб. 717. Аукцион состоится **4 февраля 2016 года** в 10-00.

Адрес места приема, порядок подачи заявок на участие в аукционе: г. Новосибирск, Красный проспект, 50 (Дом быта), каб. 621 с даты опубликования по **2 февраля 2016 года** ежедневно (за исключением выходных дней) с 9:30 до 12:30, с 14:30 до 16:30 по местному времени. Требования к содержанию и форме заявки на участие в аукционе размещены на официальном сайте города Новосибирска: www.novo-sibirsk.ru, а также на официальном сайте Российской Федерации для размещения информации о проведении торгов www.torgi.gov.ru.

Один заявитель вправе подать только одну заявку на участие в аукционе.

Реквизиты решения органа местного самоуправления о развитии застроенной территории: постановление мэрии города Новосибирска от 08.07.2015 № 4561 «О развитии застроенной территории в границах улиц Красина, Даурской в Дзержинском районе».

Аукцион будет проводиться на основании постановления мэрии города Новосибирска от 21.12.2015 № 7193 «О проведении аукциона на право заключения договора о развитии застроенной территории в границах улиц Красина, Даурской в Дзержинском районе города Новосибирска».

Местоположение, площадь застроенной территории: в границах улиц Красина, Даурской в Дзержинском районе города Новосибирска, площадь 4319 кв. м.

Начальная цена права на заключение договора – 4 500 000,0 рублей.

Начальная цена права на заключение договора установлена на основании отчета независимого оценщика.

Начальник департамента земельных и имущественных
отношений мэрии города Новосибирска

Г. В. Жигульский

РАЗНОЕ

ИЗВЕЩЕНИЕ О ПРОВЕДЕНИИ СОБРАНИЯ О СОГЛАСОВАНИИ МЕСТОПОЛОЖЕНИЯ ГРАНИЦЫ ЗЕМЕЛЬНОГО УЧАСТКА

Кадастровым инженером Большаковым Вадимом Владимировичем, квалификационный аттестат № 54-10-115, 630005, Новосибирская обл., г. Новосибирск, ул. Достоевского, 58, тел. (383)2921163, iziskatelplus@yandex.ru, в отношении земельного участка с КН 54:35:111060:90 расположенного по адресу: обл. Новосибирская, г. Новосибирск, снт «Заря-1», участок 329, выполняются кадастровые работы по уточнению местоположения границы и площади земельного участка.

Заказчиками кадастровых работ являются: Баранова Валентина Сергеевна, проживающая: 630110, г. Новосибирск, г. Новосибирск, ул. Олеко Дундича, д.21, кв.59, тел. 89831276667

Собрание заинтересованных лиц по поводу согласования местоположения границы состоится 31 января 2016г. в 13 часов 15 минут по адресу: г. Новосибирск, ул. Достоевского, д.58, оф. 202.

С проектом межевого плана земельного участка можно ознакомиться по адресу: г. Новосибирск, ул. Достоевского, 58, оф. 202 (с 10.00 до 16.00 часов в рабочие дни).

Обоснованные возражения по проекту межевого плана и требования о проведении согласования местоположения границ земельных участков на местности принимаются с 31 декабря 2015г. по 31 января 2016г. по адресу: г. Новосибирск, ул. Достоевского, д. 58, оф. 202.

Смежный земельный участок, с правообладателем которого требуется согласовать местоположение границ: обл. Новосибирская, г. Новосибирск, снт «Заря-1», участок 331, кадастровый номер земельного участка 54:35:111060:459

При проведении согласования местоположения границ при себе необходимо иметь документ, удостоверяющий личность, документы о правах на земельный участок, или, в случае, если на земельном участке расположен многоквартирный дом, документ, устанавливающий право на помещение в данном многоквартирном доме.

ПРОКУРАТУРА ГОРОДА НОВОСИБИРСКА ИНФОРМИРУЕТ

тема: «Надзорные каникулы»

В соответствии с ч. 1 ст. 26.1 Федерального закона от 26.12.2008 № 294-ФЗ «О защите прав юридических лиц и индивидуальных предпринимателей при осуществлении государственного контроля (надзора) и муниципального контроля» с 1 января 2016 года по 31 декабря 2018 года не проводятся плановые проверки в отношении юридических лиц, индивидуальных предпринимателей, отнесенных к субъектам малого предпринимательства.

Предприниматель вправе подать в орган контроля (надзора) заявление об исключении из ежегодного плана проверки в отношении него, если полагает, что проверка включена в нарушение указанных положений.

Порядок подачи и рассмотрения такого заявления, его форма, перечень прилагаемых к заявлению документов установлены Правилами подачи и рассмотрения заявления об исключении проверки в отношении юридического лица, индивидуального предпринимателя из ежегодного плана проведения плановых проверок, утвержденными постановлением Правительства РФ от 26.11.2015 № 1268 (вступают в силу с 12.12.2015).

Так, к заявлению об исключении проверки из ежегодного плана прилагается выписка из реестра акционеров общества (для акционерных обществ), копия отчета о финансовых результатах за один календарный год из 3 предшествующих календарных лет, копия сведений о среднесписочной численности работников, представленных в налоговый орган в соответствии с п. 3 ст. 80 НК РФ за тот же период, что и сведения о финансовых результатах.

Срок принятия органом контроля решения по результатам рассмотрения такого заявления и документов составляет 10 рабочих дней. Принятое решение направляется заявителю в течение 3 рабочих дней.

Проведение плановой проверки с нарушением указанных требований является грубым нарушением требований законодательства о государственном контроле (надзоре) и муниципальном контроле и влечет недействительность результатов проверки.

СОДЕРЖАНИЕ

Часть 2

Решения Совета депутатов города Новосибирска	1
О внесении изменений в абзацы второй, четвертый пункта 2.2 Порядка определения размера арендной платы при передаче в аренду нежилых помещений, зданий, сооружений, находящихся в муниципальной собственности города Новосибирска, без проведения торгов, принятого решением Совета депутатов города Новосибирска от 24.05.2011 № 375	2
О Порядке принятия решений об установлении тарифов на услуги, предоставляемые муниципальными унитарными предприятиями и муниципальными учреждениями, и работы, выполняемые муниципальными унитарными предприятиями и муниципальными учреждениями, и признании утратившими силу отдельных решений (положений решений) Совета депутатов города Новосибирска	3
О внесении изменений в Порядок организации и осуществления муниципального лесного контроля на территории города Новосибирска, установленный решением Совета депутатов города Новосибирска от 23.12.2009 № 1504	10
О внесении изменений в Порядок организации и осуществления муниципального жилищного контроля на территории города Новосибирска, установленный решением Совета депутатов города Новосибирска от 19.09.2012 № 678	12
О внесении изменений в Порядок организации и осуществления муниципального контроля за обеспечением сохранности автомобильных дорог местного значения в границах города Новосибирска, установленный решением Совета депутатов города Новосибирска от 25.04.2012 № 585	14
О внесении изменений в Положение о приватизации муниципального имущества, находящегося в собственности города Новосибирска, принятое решением Совета депутатов города Новосибирска от 29.04.2009 № 1200	16
О внесении изменений в Положение о департаменте энергетики, жилищного и коммунального хозяйства города, утвержденное решением городского Совета Новосибирска от 27.06.2007 № 656	18

О Положении о возмещении расходов, связанных со служебными командировками, лицам, заключившим трудовой договор о работе в Совете депутатов города Новосибирска	20
О назначении члена Новосибирской городской муниципальной избирательной комиссии с правом решающего голоса и внесении изменения в пункт 1 решения Совета депутатов города Новосибирска от 23.05.2012 № 626 «О формировании Новосибирской городской муниципальной избирательной комиссии»	25
О награждении Почетной грамотой Совета депутатов города Новосибирска	26
О внесении изменения в подпункт 1.2.133 решения Совета депутатов города Новосибирска от 02.12.2015 № 94 «О внесении изменений в решение Совета депутатов города Новосибирска от 24.06.2009 № 1288 «О Правилах землепользования и застройки города Новосибирска»	30
Правовые акты мэрии города Новосибирска	31
Постановления	32
О назначении публичных слушаний по проекту постановления мэрии города Новосибирска «Об утверждении проекта межевания территории квартала 02-05а в границах проекта планировки центральной части города Новосибирска»	33
Об установлении тарифа на платную услугу, оказываемую муниципальным казенным учреждением города Новосибирска «Горсвет»	37
Об установлении тарифов на платные услуги, оказываемые муниципальным казенным учреждением города Новосибирска «Дорожно-эксплуатационное учреждение № 6»	38
О Положении о конкурсе «Педагогический дебют»	39
Об утверждении условий приватизации нежилого помещения по адресу: Российская Федерация, Новосибирская область, город Новосибирск, ул. Доватора, 11	46
Об утверждении условий приватизации нежилого помещения по адресу: Российская Федерация, Новосибирская область, город Новосибирск, ул. Сибиряков-Гвардейцев, 1	48
Об утверждении условий приватизации помещения (учреждение) по адресу: Российская Федерация, Новосибирская область, город Новосибирск, ул. Залесского, 12	50

Об утверждении условий приватизации нежилого помещения по адресу: Российская Федерация, Новосибирская область, город Новосибирск, ул. Аэропорт, 57	52
Об утверждении условий приватизации нежилого помещения по адресу: Российская Федерация, Новосибирская область, город Новосибирск, ул. Энгельса, 14	54
Об утверждении условий приватизации нежилого помещения по адресу: Российская Федерация, Новосибирская область, город Новосибирск, ул. Авиастроителей, 1/4	56
Об утверждении условий приватизации нежилого помещения по адресу: Российская Федерация, Новосибирская область, город Новосибирск, ул. Каунасская, 4	58
Об утверждении условий приватизации нежилого здания с земельным участком по адресу: Российская Федерация, Новосибирская область, город Новосибирск, ул. Красина (в реестре муниципального имущества города Новосибирска: г. Новосибирск, ул. Красина, (72в); кадастровый номер 54:35:014010:498)	60
Об утверждении проекта межевания территории, предназначенной для размещения линейного объекта транспортной инфраструктуры – мостового перехода через реку Обь в створе ул. Ипподромской в Центральном, Октябрьском и Ленинском районах, в границах проекта планировки территории мостового перехода через реку Обь в створе ул. Ипподромской и подходов к нему с транспортной развязкой по ул. Большевистской, Красному проспекту и ул. Фабричной и транспортной развязкой на площади Энергетиков и площади Труда в Центральном, Железнодорожном, Октябрьском и Ленинском районах	62
Об утверждении условий приватизации нежилого помещения по адресу: Российская Федерация, Новосибирская область, город Новосибирск, ул. Немировича-Данченко, 135	119
Об утверждении условий приватизации нежилого помещения по адресу: Российская Федерация, Новосибирская область, город Новосибирск, ул. Динамовцев, 1	121
О плане проведения экспертизы муниципальных нормативных правовых актов города Новосибирска, затрагивающих вопросы осуществления предпринимательской и инвестиционной деятельности, на 2016 год	123

Об установлении тарифов на платные услуги, оказываемые муниципальным бюджетным учреждением дополнительного образования города Новосибирска «Специализированная детско-юношеская школа олимпийского резерва по восточным единоборствам»	128
О внесении изменений в состав Общественного экспертного совета при мэре города Новосибирска по вопросам градостроительства, утвержденный постановлением мэрии города Новосибирска от 25.05.2015 № 3642	132
О проведении конкурса «Педагогический дебют» в 2016 году	134
О признании утратившим силу постановления мэрии города Новосибирска от 27.07.2009 № 330 «Об утверждении Порядка предоставления субсидий муниципальным специализированным службам по вопросам похоронного дела в целях возмещения затрат в связи с оказанием услуг, входящих в гарантированный перечень по погребению умерших»	137
Об установлении тарифов на платные услуги, оказываемые муниципальным автономным дошкольным образовательным учреждением города Новосибирска «Детский сад № 70 «Солнечный город»	138
О внесении изменений в состав консультативного Совета по территориальному общественному самоуправлению города Новосибирска, утвержденный постановлением мэрии города Новосибирска от 24.02.2015 № 1288	142
О проведении XVI Сибирского фестиваля снежной скульптуры в городе Новосибирске и Положении о конкурсе на лучшее исполнение снежной скульптуры в 2016 году	143
О назначении публичных слушаний по вопросам предоставления разрешений на отклонение от предельных параметров разрешенного строительства, реконструкции объектов капитального строительства	152
О внесении изменений в ведомственную целевую программу «Развитие газификации города Новосибирска» на 2014 – 2016 годы, утвержденную постановлением мэрии города Новосибирска от 05.12.2013 № 11417	155
О внесении изменений в ведомственную целевую программу «Социальная поддержка населения города Новосибирска» на 2014 – 2016 годы, утвержденную постановлением мэрии города Новосибирска от 23.12.2013 № 12128	163

О внесении изменений в ведомственную целевую программу «Реконструкция жилищного фонда города Новосибирска» на 2013 – 2016 годы, утвержденную постановлением мэрии города Новосибирска от 14.12.2012 № 12921	189
Об установлении тарифов на платные услуги, оказываемые муниципальным бюджетным учреждением дополнительного образования города Новосибирска «Центр дополнительного образования «Алые паруса»	213
Об установлении тарифа на платную услугу, оказываемую муниципальным бюджетным учреждением дополнительного образования детей города Новосибирска «Специализированная детско-юношеская спортивная школа олимпийского резерва по горнолыжному спорту и сноуборду»	215
О внесении изменений в состав комиссии по организации и проведению торгов в сфере земельных отношений, утвержденный постановлением мэрии города Новосибирска от 29.04.2015 № 3196	216
О назначении публичных слушаний по вопросам предоставления разрешений на условно разрешенный вид использования земельного участка или объекта капитального строительства	217
О создании Экспертного совета по развитию территориального общественного самоуправления города Новосибирска	226
Об утверждении условий приватизации обыкновенных именных бездокументарных акций открытого акционерного общества «Теплоэнерго-ресурсосбережение», находящихся в муниципальной собственности города Новосибирска	228
О признании утратившими силу постановлений мэрии города Новосибирска от 26.03.2010 № 77, от 29.05.2013 № 5129, от 09.07.2013 № 6493	232
О подготовке проекта межевания территории квартала 191.01.04.01 в границах проекта планировки территории, ограниченной улицами Широкой, Станиславского, Титова и Связистов, в Ленинском районе	233
Об установлении тарифов на платные услуги, оказываемые муниципальным бюджетным учреждением города Новосибирска Центром психолого-педагогической помощи молодежи «Радуга»	236

Об утверждении условий приватизации арендуемого обществом с ограниченной ответственностью «Ковчег-Мебель» нежилого помещения по адресу: Российская Федерация, Новосибирская область, город Новосибирск, ул. Фабричная, 6	238
О внесении изменений в постановление мэрии города Новосибирска от 25.12.2013 № 12294 «Об утверждении Положения о проведении конкурса социально значимых проектов, разработанных некоммерческими организациями и физическими лицами – выборными лицами, активистами территориальных общественных самоуправлений, для предоставления субсидий в виде муниципальных грантов в сфере поддержки общественных инициатив»	241
Об утверждении условий приватизации нежилого помещения по адресу: Российская Федерация, Новосибирская область, город Новосибирск, ул. Объединения, 27	245
О внесении изменений в приложения 1, 2 к проекту планировки территории, ограниченной улицами Порт-Артурской, Широкой, полосой отвода железной дороги и Толмачевским шоссе, в Ленинском районе, утвержденному постановлением мэрии города Новосибирска от 30.10.2015 № 6421	247
О признании утратившими силу отдельных постановлений мэрии города Новосибирска	248
О подготовке проекта межевания территории квартала 03-09а в границах проекта планировки центральной части города Новосибирска	249
О проведении в 2016 году конкурса социально значимых проектов, разработанных некоммерческими организациями и физическими лицами - выборными лицами, активистами территориальных общественных самоуправлений, для предоставления грантов в форме субсидий в сфере поддержки общественных инициатив	252
О внесении изменений в Порядок предоставления субсидий организациям города Новосибирска в сфере культуры, утвержденный постановлением мэрии города Новосибирска от 13.09.2013 № 8587	257
О подготовке проектов планировки и межевания территории, ограниченной границей города Новосибирска, береговой линией реки Оби, перспективной Ельцовской магистралью, ул. Междуреченской, в Ленинском районе	259

О внесении изменений в Положение о конкурсе на лучшее новогоднее оформление предприятий торговли, общественного питания и бытового обслуживания населения города Новосибирска, утвержденное постановлением мэрии города Новосибирска от 07.05.2013 № 4394	264
О подготовке проекта планировки территории, ограниченной перспективной транспортной магистралью, ул. Олимпийской, полосой отвода железной дороги и границей города Новосибирска, в Ленинском районе и проекта межевания территории планировочного квартала, ограниченного улицами Ягодинской, Станционной, Дукача, в Ленинском районе	265
О Порядке предоставления субсидий в сфере развития транспортной и инженерной инфраструктуры	270
О подготовке проекта межевания территории квартала 012.02.06.01 в границах проекта планировки территории жилого района «Родники» и жилого района по ул. Фадеева в Заельцовском и Калининском районах	275
О стипендии мэрии города Новосибирска для одаренных детей в области культуры и искусства	278
О подготовке проекта межевания территории квартала 140.03.02.05 в границах проекта планировки территории, ограниченной улицами Трикотажной, Автогенной, полосой отвода железной дороги, створом Октябрьского моста, набережной реки Оби, улицей Ипподромской и улицей Фрунзе, в Центральном, Октябрьском и Дзержинском районах	281
Официальные сообщения и материалы органов местного самоуправления города Новосибирска	284
Извещения департамента земельных и имущественных отношений	285
Прокуратура города новосибирска информирует	308

СПИСОК

мест распространения и ознакомления с периодическим печатным изданием
«Бюллетень органов местного самоуправления города Новосибирска»

№	Адресат	Адрес
Администрации районов города Новосибирска:		
1	Дзержинская	пр. Дзержинского, 16
2	Железнодорожная	ул. Ленина, 51
3	Заельцовская	ул. Дуси Ковальчук, 272/1
4	Калининская	ул. Богдана Хмельницкого, 2
5	Кировская	ул. Петухова, 18
6	Ленинская	ул. Станиславского, 6а
7	Октябрьская	ул. Сакко и Ванцетти, 33
8	Первомайская	ул. Физкультурная, 7
9	Советская	пр. Лаврентьева, 14
10	Центральная	ул. Коммунистическая, 33а
Муниципальные библиотеки города Новосибирска:		
11	МУК «Центральная городская библиотека им. К. Маркса»	630049, Красный проспект, 163
	Отделение ЦГБ им. К. Маркса	630099, ул. Фрунзе, 3
12	Центральная районная библиотека им. В. Г. Белинского	630051, пр. Дзержинского, 79
	Библиотека-филиал им. Я. Гашека	630089, ул. Лежена, 16
	Библиотека-филиал им. М. Цветаевой	630124, ул. Б. Богаткова, 268

	Библиотека-филиал им. Н. Островского	630084 ул. Авиастроителей, 15
	Библиотека-филиал им. И. Тургенева	630051, пр. Дзержинского, 79
	Библиотека-филиал им. Н. Гоголя	630015, ул. Гоголя, 215
	Библиотека-филиал им. С. П. Чкалова	630084, ул. Чкалова, 72
13	ЦРБ им. Чехова	630132, ул. Сибирская, 37
	Библиотека-филиал им. Даля	630004, ул. Ленина, 32
14	ЦРБ им. М. Е. Салтыкова-Щедрина	630049, Красный проспект, 83
	Библиотека-филиал им. А. В. Луначарского	630001, ул. Ельцовская, 7
	Библиотека-филиал им. С. Чекалина	630082, ул. Д. Донского, 45/1
	Библиотека-филиал им. Л. Н. Сейфуллиной	630047, ул. Магаданская, 5
	Библиотека-филиал им. В. Я. Шишкова	630040, ул. Кубовая, 49а
	Библиотека-филиал им. В. Ю. Драгунского	630105, ул. Деповская, 36
	Библиотека-филиал им. З. Космодемьянской	630001, ул. Ельцовская, 7
15	ЦРБ им. Д. С. Лихачева	630027, ул. Б. Хмельницкого, 38
	Библиотека-филиал им. Лермонтова	630027, ул. Объединения, 11
	Библиотека-филиал им. Волкова	630027, Дунаевского, 11
	Библиотека-филиал им. Л. Кассиля	630013, ул. Новоуральская, 33
	Библиотека-филиал им. М. Горького	630089, ул. Магистральная, 7
	Библиотека-филиал им. К. Симонова	630013, ул. Новоуральская, 33

16	ЦРБ им. А. Макаренко	630119, ул. Петухова, 118
	Библиотека-филиал им. А. Грина	630024, ул. Бетонная, 7
	Библиотека-филиал им. М. Булгакова	630066, ул. Герцена, 10
	Библиотека-филиал им. В. Г. Короленко	630033, ул. С. Кожевникова, 37
	Библиотека им. С. А. Есенина	630066, ул. Комсомольская 23, кв. 111
	Библиотека-филиал им. К. Паустовского	630106, ул. Зорге 76, кв. 4
	Библиотека-филиал им. В. П. Астафьева	630106, ул. Зорге 60, кв. 181
	Библиотека-филиал им. И. Бунина	630033, ул. Оловозаводская 1/2, кв. 102
17	ЦРБ им. П. Бажова	630064, ул. Новогодняя, 11
	Библиотека-филиал им. А. С. Пушкина	630108, ул. Широкая, 15
	Библиотека-филиал им. Н. А. Некрасова	630078, ул. Римского-Корсакова, 5/1
	Библиотека-филиал им. А. А. Фадеева	630036, ул. Полярная, 2
	Библиотека-филиал им. А. Ахматовой	630120, ул. Филатова, 9
	Библиотека-филиал им. В. Куйбышева	630071, ул. Колхидская,
	Библиотека-филиал им. М. Калинина	630071, ул. Халтурина, 32
	Библиотека-филиал им. А. И. Герцена	630054, ул. Римского-Корсакова, 12
	Библиотека-филиал им. В. Бианки	630045, ул. Полтавская, 25
	Библиотека-филиал им. А. Блока	630100, ул. Котовского, 11
18	Центральная районная библиотека им. Л. Н. Толстого Октябрьского района	630102, ул. Восход, 26

	Библиотека-филиал им. Б. Богаткова	630008, ул. Никитина, 70
	Библиотека-филиал им. Т. Шевченко	630126, ул. Выборная, 118
	Библиотека-филиал им. Гарина-Михайловского	630063, ул. Кирова, 321
	Библиотека-филиал им. Лаврова	630017, ул. Б. Богаткова, 198
	Библиотека-филиал им. М. Пришвина	630039, ул. Коммунарская, 200
	Библиотека-филиал им. А. Матросова	630083, ул. Большевикская, 153
19	«Центральная библиотека система Первомайского района им. Н. Г. Чернышевского»	630025, ул. Сызранская, 9 ул. Аксенова, 48
	Библиотека-филиал им. В. Дубинина	630080, ул. Первомайская, 114
	Библиотека-филиал им. М. Светлова	630037, ул. Маяковского, 4
	Библиотека-филиал им. И. А. Крылова	630068, ул. 4-й Пятилетки, 28а
	Библиотека-филиал им. Л. Куприна	630053, ул. Узорная, 8
	Библиотека-филиал им. Г. Пушкирева	630097, ул. Звездная, 3
	Библиотека-филиал им. В. М. Шукшина	630068, ул. Твардовского, 18
20	ЦРБ им. М. В. Ломоносова	630056, ул. Софийская, 2
	Библиотека-филиал им. Зошенко	630058, ул. Тружеников, 16а
	Библиотека-филиал им. Шолохова	630055, ул. М. Джалиля, 5
	Библиотека-филиал им. С. Аксакова	630060, ул. Экваторная, 5
	Библиотека-филиал им. Ю. Дмитриева	630055, Бульвар Молодежи, 16
	Библиотека-филиал им. Н. Лескова	630016, пос. Кирова, Боровая партия, 12

21	ЦРБ им. Крупской	630099, ул. Горького, 104
	Библиотека-филиал им. В. Ульянова	630091, ул. Достоевского, 8
	Библиотека-филиал им. Фурманова	630005, ул. С. Шамшиных, 85
22	Общественная приемная мэра	Красный проспект, 34, вход с ул. Депутатской, ком. 118
23	ГПНТБ СО РАН	Восход, 15
24	Новосибирская государственная научная библиотека	Советская, 6
25	Сеть киосков ЗАО СА «Экспресс»	

Редакционный совет Бюллетеня органов местного самоуправления города Новосибирска:

Столяров М.Н. - председатель, Маликова Е.А., Волобуев О.Н., Тыртышный А.Г.
630099, Новосибирск, Красный проспект, 34, телефон/факс: (383) 227-41-90, 227-43-57

Отпечатано в типографии ООО «Реклама плюс», тел.: 314-13-04

Бюллетень № 59, часть 2. 30.12.2015 г. Заказ № 453. Тираж 500 экз.

ЧЕРТЕЖ



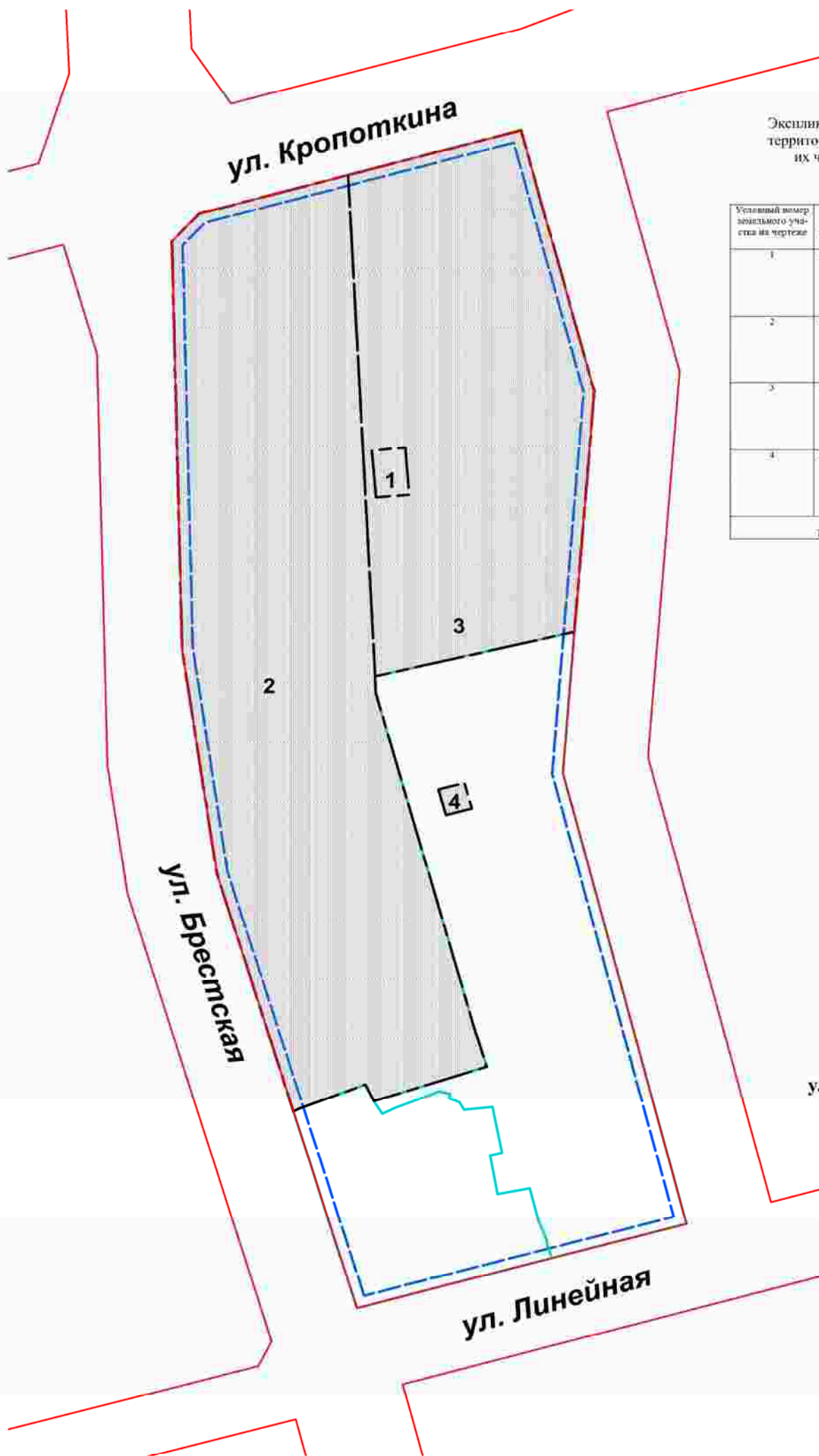

межевания территории с отображением красных линий, утвержденных в составе проекта планировки территории, линий отступа от красных линий в целях определения места допустимого размещения зданий, строений, сооружений, границ образуемых и изменяемых земельных участков на кадастровом плане территории, условных номеров образуемых земельных участков, границ территорий объектов культурного наследия, границ зон с особыми условиями использования территорий, границ зон действия публичных сервитутов



Экспликация образуемых и изменяемых земельных участков на кадастровом плане территории, с указанием площади образуемых и изменяемых земельных участков и их частей, а также вида разрешенного использования образуемых земельных участков в соответствии с проектом планировки территории

Условный номер земельного участка на чертеже	Учетный номер кадастрового квартала	Вид разрешенного использования образуемых земельных участков в соответствии с проектом планировки территории	Площадь земельного участка, кв. м	Адрес земельного участка
1	54-35/033030	Трансформаторные подстанции	0,013	Российская Федерация, Новосибирская область, город Новосибирск, ул. Кропоткина, 116/1
2	54-35/033030	Магазины, гаражи, склады	1,450	Российская Федерация, Новосибирская область, город Новосибирск, ул. Кропоткина, 116а
3	54-35/033030	Многоквартирные 9-13-этажные дома, в том числе с помещением общественного назначения, автостоянками	0,891	Российская Федерация, Новосибирская область, город Новосибирск, ул. Кропоткина, 116/1
4	54-35/033030	Трансформаторные подстанции	0,006	Российская Федерация, Новосибирская область, город Новосибирск, ул. Линейная, 53/1
Итого:			2,35	

УСЛОВНЫЕ ОБОЗНАЧЕНИЯ

-  - красные линии
-  - линии отступа от красных линий в целях определения места допустимого размещения зданий, строений, сооружений
-  - границы образуемых и изменяемых земельных участков на кадастровом плане территории
- 1** - условный номер образуемого земельного участка
-  - границы сохраняемых земельных участков

ул. Кропоткина - наименование элемента улично-дорожной сети

ЧЕРТЕЖ

межевания территории с отображением красных линий, утвержденных в составе проекта планировки территории, линий отступа от красных линий в целях определения места допустимого размещения зданий, строений, сооружений, границ образуемых и изменяемых земельных участков на кадастровом плане территории, условных номеров образуемых земельных участков, границ территорий объектов культурного наследия, границ зон с особыми условиями использования территорий, границ зон действия публичных сервитутов, границ существующих и (или) подлежащих образованию земельных участков, в том числе предлагаемых к изъятию для государственных или муниципальных нужд, для размещения линейного объекта транспортной инфраструктуры

Приложение к проекту межевания территории, предназначенной для размещения линейного объекта транспортной инфраструктуры — мостового перехода через реку Обь в створе ул. Индустриальной в Центральном, Октябрьском и Ленинском районах, в границах проекта планировки территории мостового перехода через реку Обь в створе ул. Индустриальной и подходов к нему с транспортной развязкой на ул. Большевикской, Красному проспекту и ул. Фабричной и транспортной развязкой на площади Энергетиков и площади Труда в Центральном, Железнодорожном, Октябрьском и Ленинском районах

Лист 1



УСЛОВНЫЕ ОБОЗНАЧЕНИЯ:

- границы земельных участков, предназначенных для размещения объектов капитального строительства федерального, регионального и местного значения
- обремененные земельные участки, в том числе земельные участки, на которых расположены линейные объекты
- образуемые и изменяемые земельные участки в 0 и 1 этапе строительства, в том числе участки, которые после образования будут относиться к территории общего пользования или муниципалитету общего пользования
- образуемые и изменяемые земельные участки во 2 этапе строительства, в том числе участки, которые после образования будут относиться к территории общего пользования или муниципалитету общего пользования
- земельные участки, предназначенные к изъятию для государственных или муниципальных нужд, для размещения линейного объекта транспортной инфраструктуры
- границы кадастровых кварталов
- 54.04.054145 кадастровый номер кадастрового квартала по сведениям ОКА
- 150 условный номер образуемого и изменяемого земельного участка, планируемого для предоставления физическим и юридическим лицам для строительства
- 20 условный номер земельного участка, планируемого для предоставления физическим и юридическим лицам для строительства без изменения границ
- красные линии, утвержденные в составе проекта планировки территории
- - - линии отступа от красных линий
- границы административной деления
- территории объектов культурного наследия
- Границы зон с особыми условиями использования территорий:
 - охранная зона объектов электроснабжения
 - охранная зона линий и сооружений связи
 - охранная зона парков
- охранная зона водораздела
- охранная зона теплоты
- охранная зона канализации
- охранная зона канализации линейной
- охранная зона ГЭС
- охранная зона зеленых насаждений
- охранная зона электротехнических сетей напряжением свыше 1000 вольт

ПРИМЕЧАНИЯ:
 1. Система координат - местная система координат г. Новосибирск
 2. Система высот - Балтийская
 *** Площадь формируемых земельных участков может уточниться при последующем межевании

- ПРИЛОЖЕНИЯ:**
1. Перечень существующих земельных участков
 2. Перечень образуемых и изменяемых земельных участков и их частей с указанием площади, а также вида разрешенного использования образуемых земельных участков в соответствии с проектом планировки территории
 3. Перечень земельных участков, предлагаемых к изъятию для государственных или муниципальных нужд, для размещения линейного объекта транспортной инфраструктуры
 4. Перечень образуемых земельных участков, которые после образования будут относиться к территории общего пользования или муниципалитету общего пользования



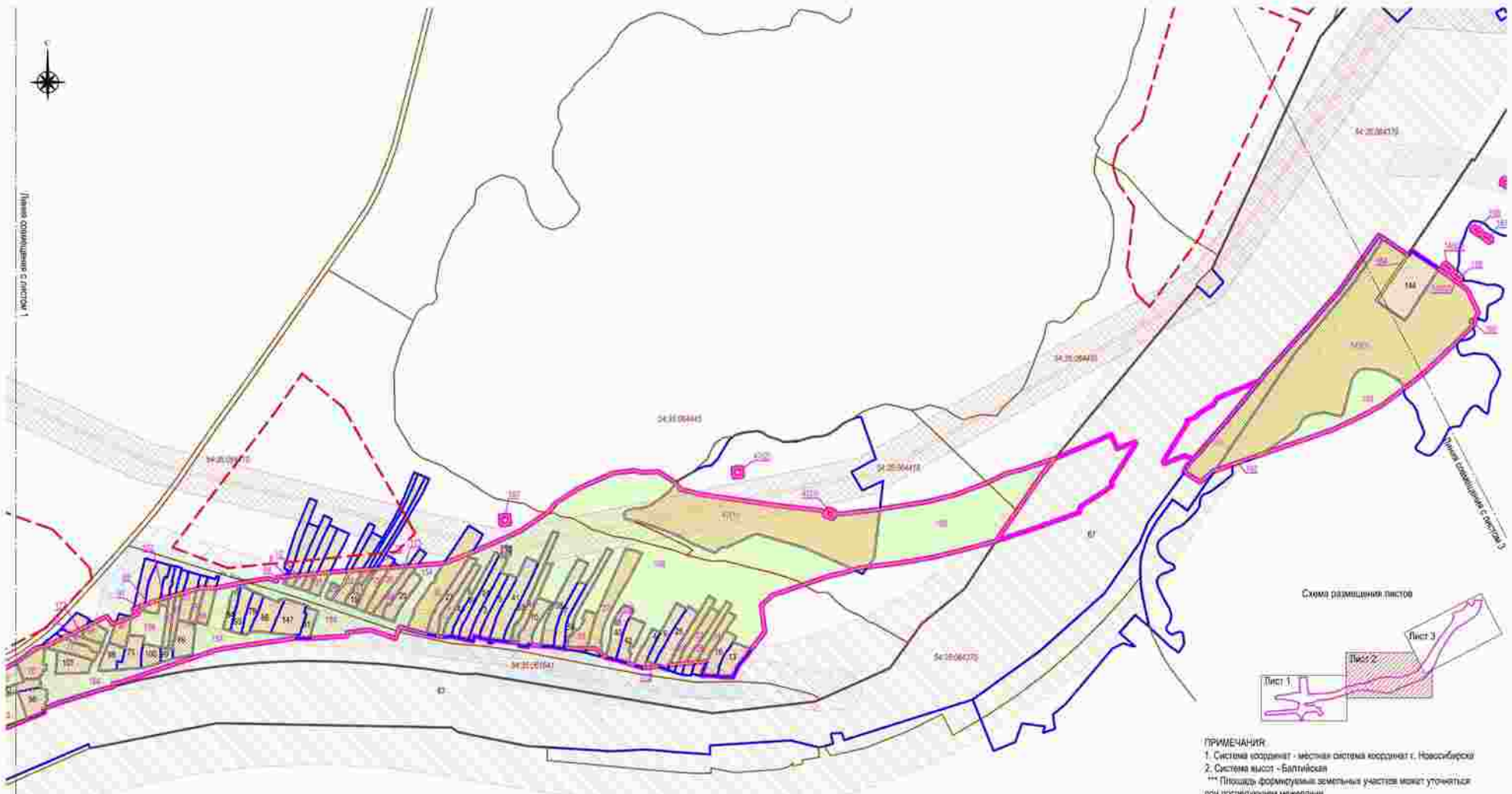

УСЛОВНЫЕ ОБОЗНАЧЕНИЯ:

- | | | | |
|--|--|---|--|
| <ul style="list-style-type: none"> граница земельных участков, предназначенных для размещения объектов капитального строительства федерального, регионального и местного значения структурные земельные участки, в том числе земельные участки, на которых расположены линейные объекты образуемые и измененные земельные участки в 0 и 1 этапе строительства, в том числе участки, которые после образования будут относиться к территории общего пользования или имуществу общего пользования образуемые и измененные земельные участки во 2 этапе строительства, в том числе участки, которые после образования будут относиться к территории общего пользования или имуществу общего пользования | <ul style="list-style-type: none"> земельные участки, предназначенные исключительно для государственных или муниципальных нужд, для размещения линейных объектов транспортной инфраструктуры границы кадастровых кварталов кадастровый номер кадастрового квартала по сведениям ГРН условный номер образуемого и измененного земельного участка, планируемого для предоставления физическим и юридическим лицам для строительства условный номер земельного участка, планируемого для предоставления физическим и юридическим лицам для строительства без изменения границ | <ul style="list-style-type: none"> красные линии, утвержденные в составе проекта планировки территории линии отступов от красных линий граница двустороннего деления территории объектов культурного наследия границы зон с особыми условиями использования территории: охранные зоны объектов электросетевого хозяйства охранные зоны линейных сооружений связи охранные зоны газотранспорта | <ul style="list-style-type: none"> охранные зоны водохранилищ охранные зоны флоры и фауны охранные зоны канализации охранные зоны канализационных коллекторов охранные зоны ЛЭП охранные зоны железной дороги охранные зоны электрических сетей напряжением свыше 1000 вольт |
|--|--|---|--|

ПРИМЕЧАНИЯ:
 1. Система координат - местная система координат г. Новосибирск
 2. Система высот - Балтийская
 *** Площадь образуемых земельных участков может уточняться при последующем межевании

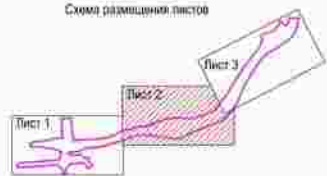

- ПРИЛОЖЕНИЯ:**
1. Перечень существующих земельных участков
 2. Перечень образуемых и измененных земельных участков и их частей, с указанием площади, а также вида разрешенного использования образуемых земельных участков и соответствии с проектом планировки территории
 3. Перечень земельных участков, предназначенных исключительно для государственных или муниципальных нужд, для размещения линейных объектов транспортной инфраструктуры
 4. Перечень образуемых земельных участков, которые после образования будут относиться к территории общего пользования или имуществу общего пользования

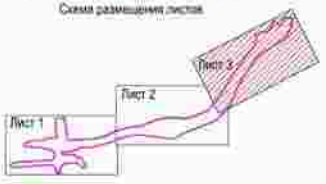
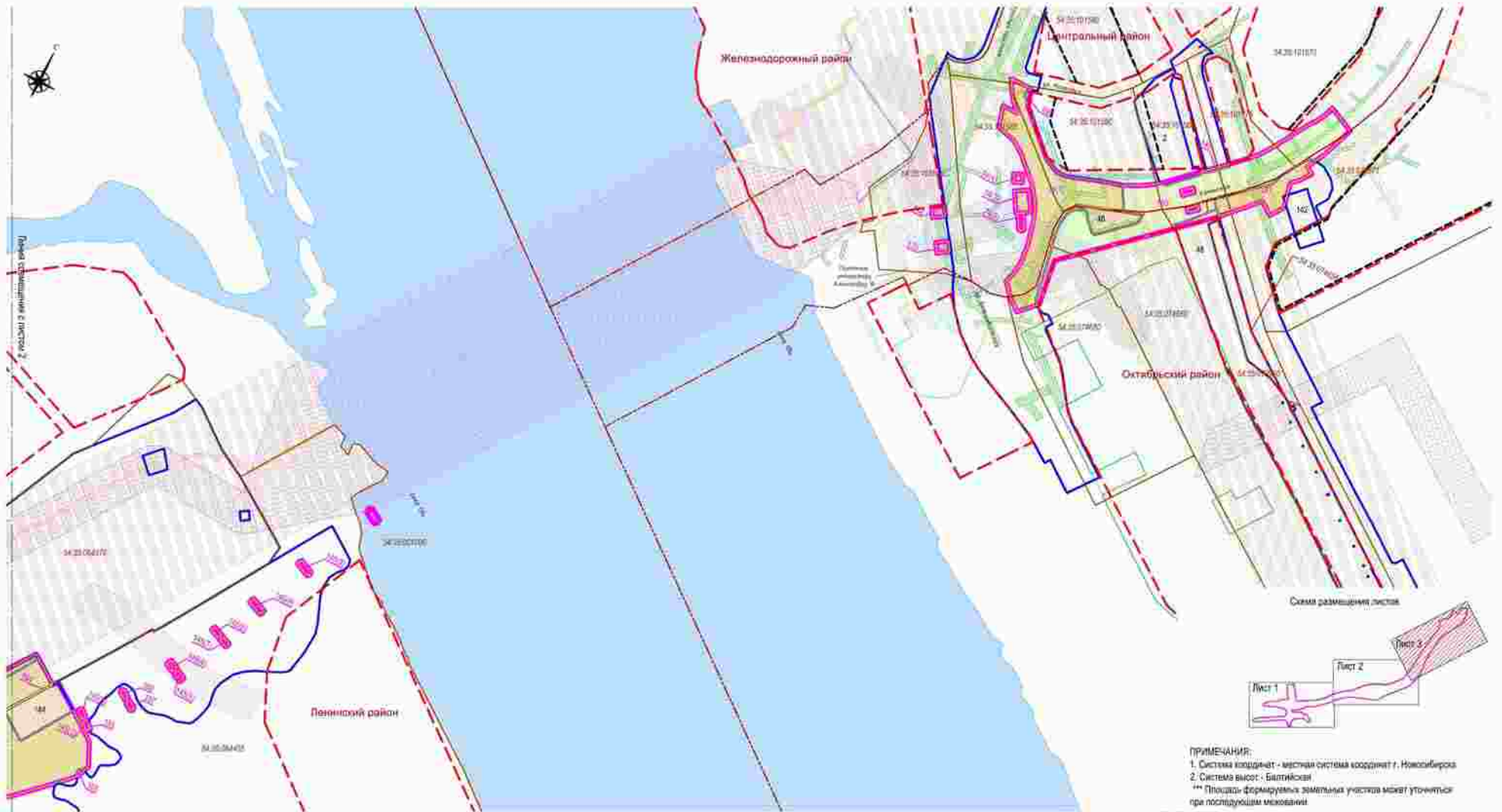

УСЛОВНЫЕ ОБОЗНАЧЕНИЯ:

- границы земельных участков, предназначенных для размещения объектов капитального строительства федерального, регионального и местного значения
- существующие земельные участки, в том числе земельные участки, на которых расположены линейные объекты
- образуемые и изменяемые земельные участки в 0 и 1 этапе строительства, в том числе участки, которые после образования будут относиться к территории общего пользования или мундципалитету общего пользования
- образуемые и изменяемые земельные участки во 2 этапе строительства, в том числе участки, которые после образования будут относиться к территории общего пользования или мундципалитету общего пользования
- земельные участки, предназначенные в качестве для государственных или муниципальных нужд, для размещения линейного объекта транспортной инфраструктуры
- границы кадастровых кварталов
- условный номер газостроительной территории по сведениям ГРН
- условный номер образуемых и изменяемых земельных участков, предназначенных для предоставления физическим и юридическим лицам для строительства
- условный номер земельного участка, спонсируемого для предоставления физическим и юридическим лицам для строительства без взимания платы
- красная линия, утвержденная в составе проекта планировки территории
- - - линия отступа от красной линии
- - - граница административного деления
- территории объекты культурного наследия
- границы зон с особыми условиями использования территории:
- охранная зона объектов электротехнических хозяйств
- охранная зона линейных и объектов связи
- охранная зона газопровода
- охранная зона автодорога
- охранный зона теплосети
- охранный зона канализации
- охранная зона канализации ливневой
- охранный зона ЛЭП
- охранный зона железной дороги
- охранный зона электрических сетей напряжением свыше 1000 вольт

ПРИМЕЧАНИЯ:
 1. Система координат - местная система координат г. Новосибирск
 2. Система высот - Балтийская
 *** Площади образуемых земельных участков могут уточняться при последующем межевании

- ПРИЛОЖЕНИЯ:**
1. Перечень существующих земельных участков
 2. Перечень образуемых и изменяемых земельных участков, в их частей, с указанием площади, а также вида разрешенного использования образуемых земельных участков в соответствии с проектом планировки территории
 3. Перечень земельных участков, предназначенных к изъятию для государственных или муниципальных нужд, для размещения линейного объекта транспортной инфраструктуры
 4. Перечень образуемых земельных участков, которые после образования будут относиться к территории общего пользования или мундципалитету общего пользования

СХЕМА
границ территории квартала 191.01.04.01 в границах проекта планировки
территории, ограниченной улицами Широкой, Станиславского, Титова и
Связистов, в Ленинском районе

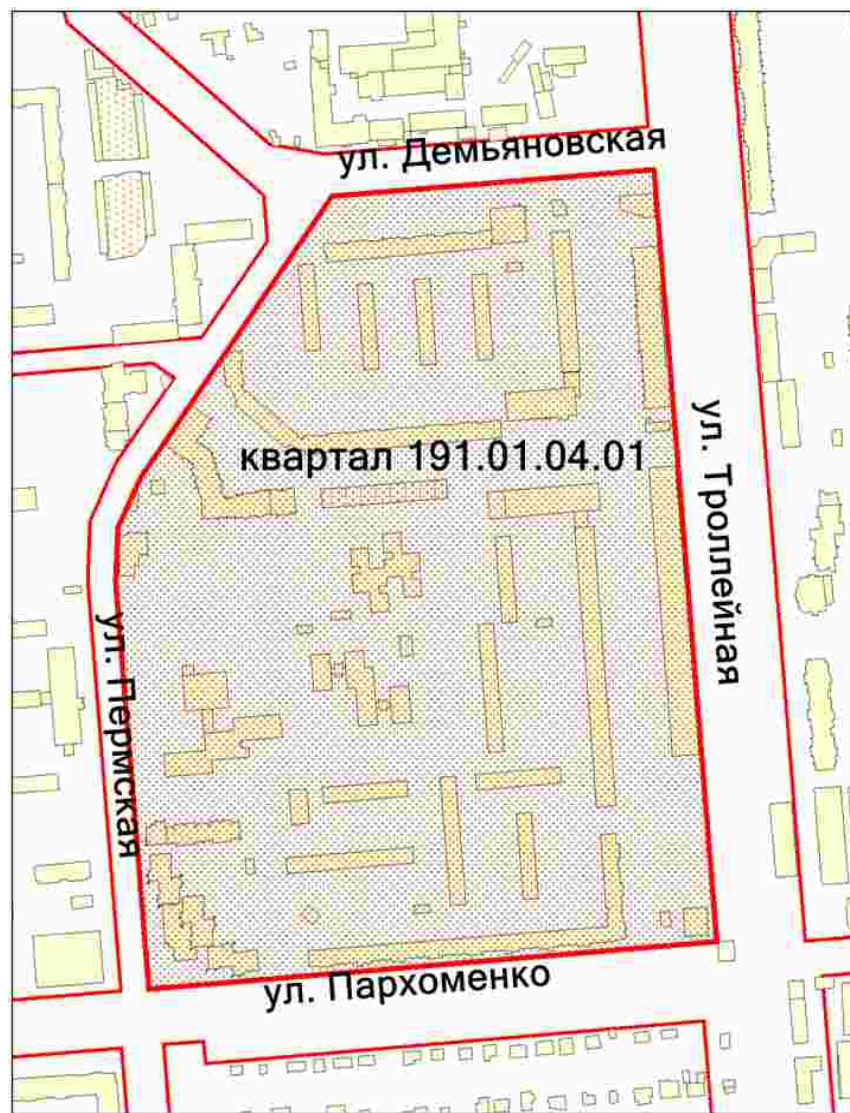

Площадь территории – 20,29 га

Приложение 1
к постановлению мэрии
города Новосибирска
от 29.12.2015 № 7436

СХЕМА
границ территории квартала 03-09а в границах проекта планировки
центральной части города Новосибирска

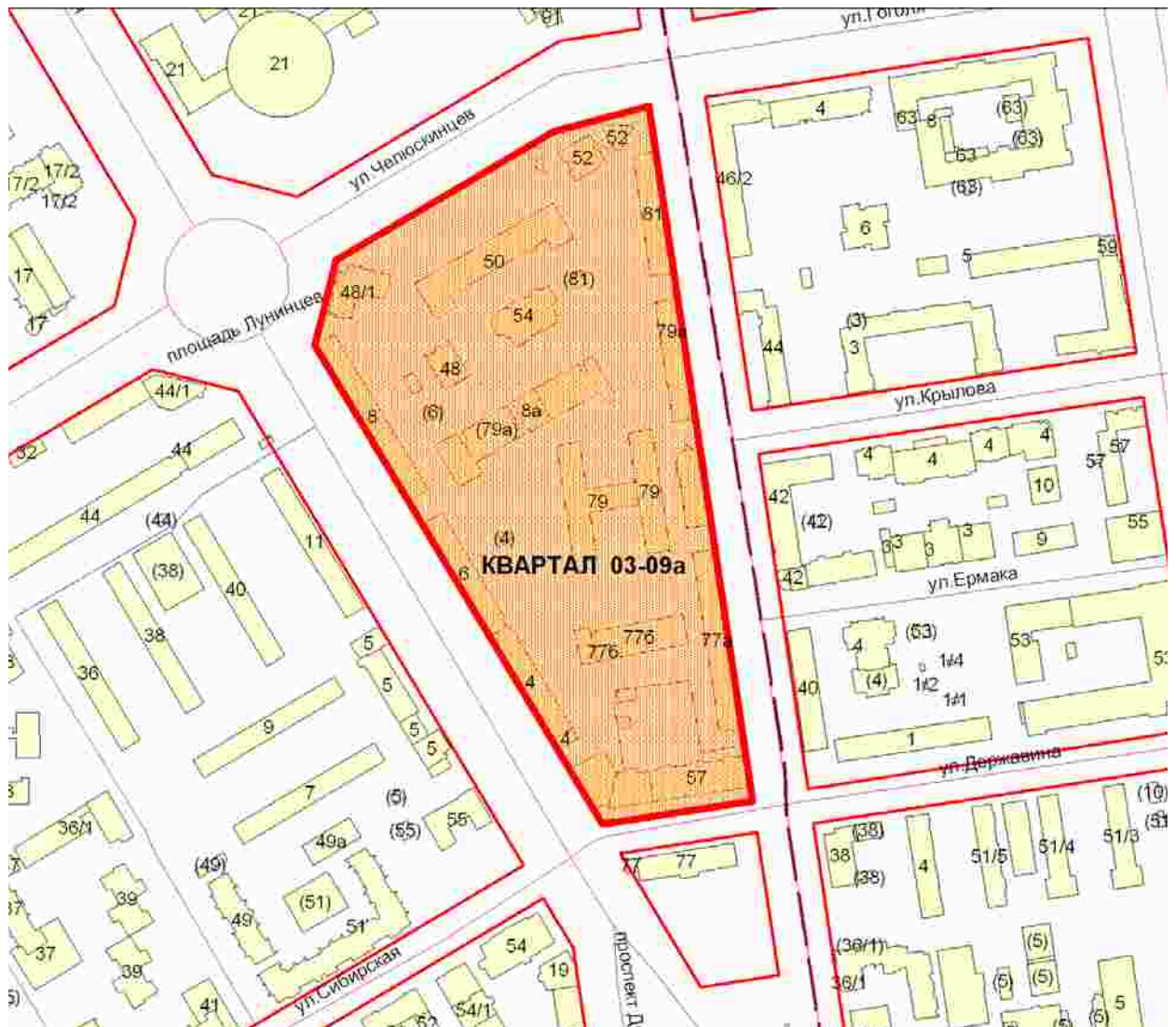

Площадь территории – 5,8 га.

Приложение 1
к постановлению мэрии
города Новосибирска
от 29.12.2015 № 7437

СХЕМА
границ территории квартала 012.02.06.01 в границах проекта планировки
территории жилого района «Родники» и жилого района по ул. Фадеева
в Засельцовском и Калининском районах

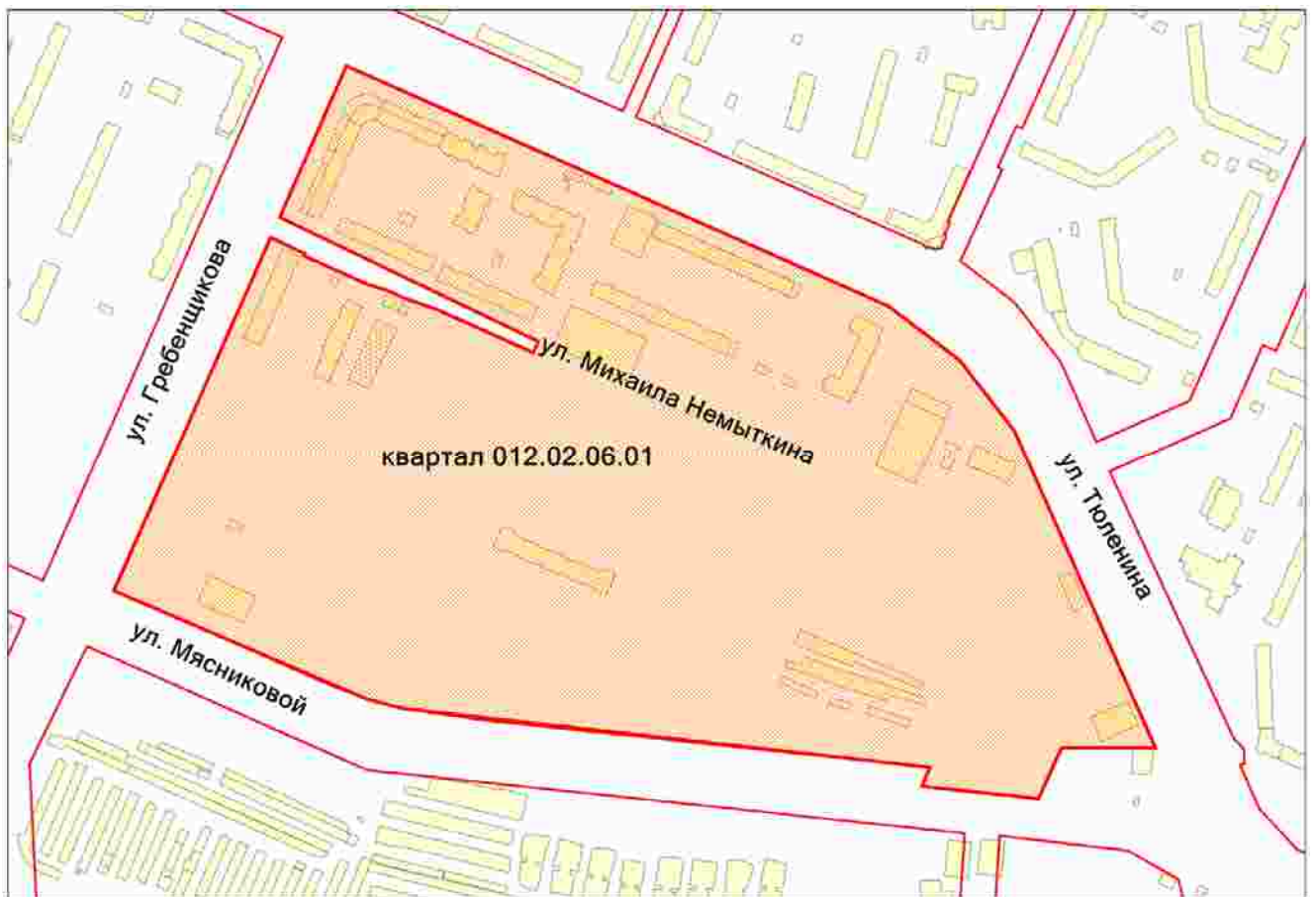

Площадь территории – 32,17 га

Приложение 1
к постановлению мэрии
города Новосибирска
от 29.12.2015 № 7439

СХЕМА
границ территории, ограниченной границей города Новосибирска, береговой
линией реки Оби, перспективной Ельцовской магистралью,
ул. Междуреченской, в Ленинском районе



Площадь территории – 136,61 га

Приложение 1
к постановлению мэрии
города Новосибирска
от 29.12.2015 № 7440

СХЕМА

границ территории, ограниченной перспективной транспортной магистралью,
ул. Олимпийской, полосой отвода железной дороги и границей
города Новосибирска, в Ленинском районе

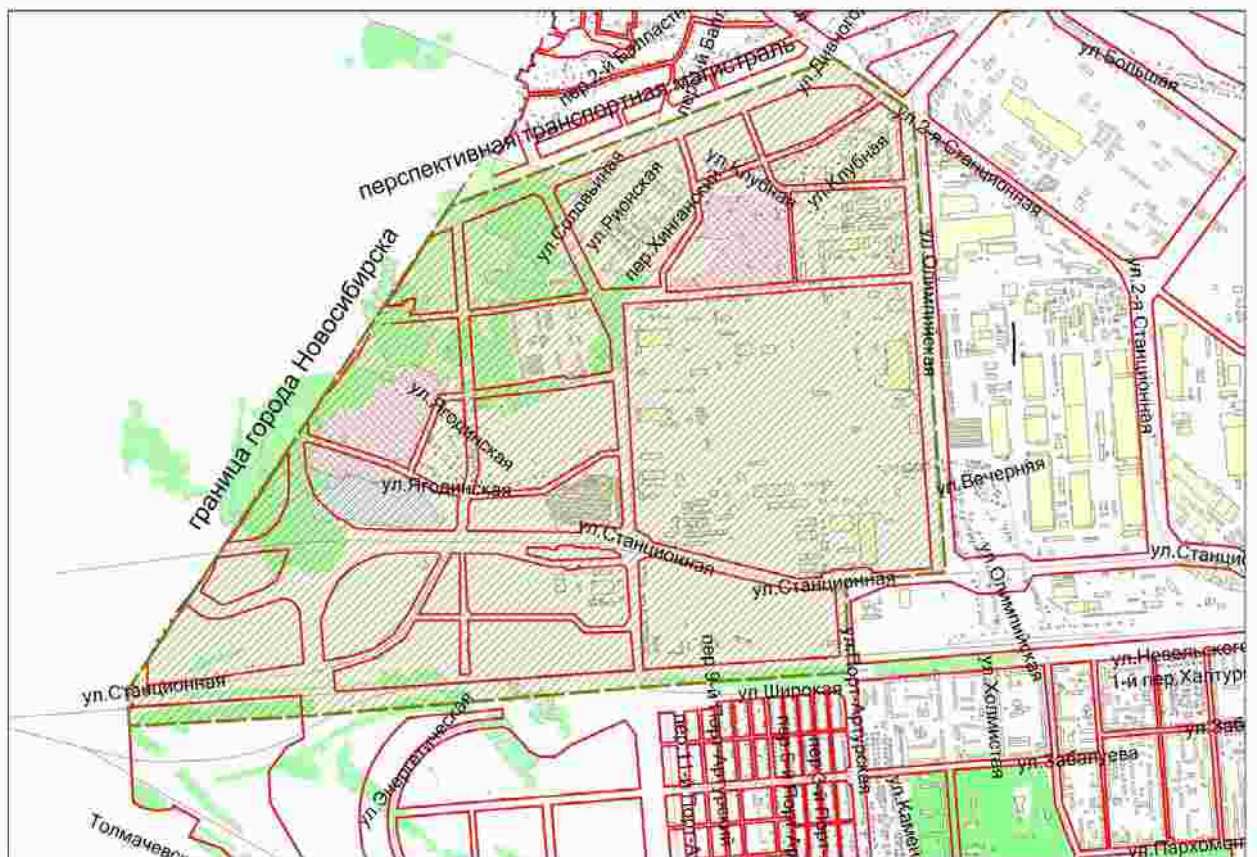

Площадь территории – 766,45 га

СХЕМА
границ территории планировочного квартала, ограниченного улицами
Ягодинской, Станционной, Дукача, в Ленинском районе

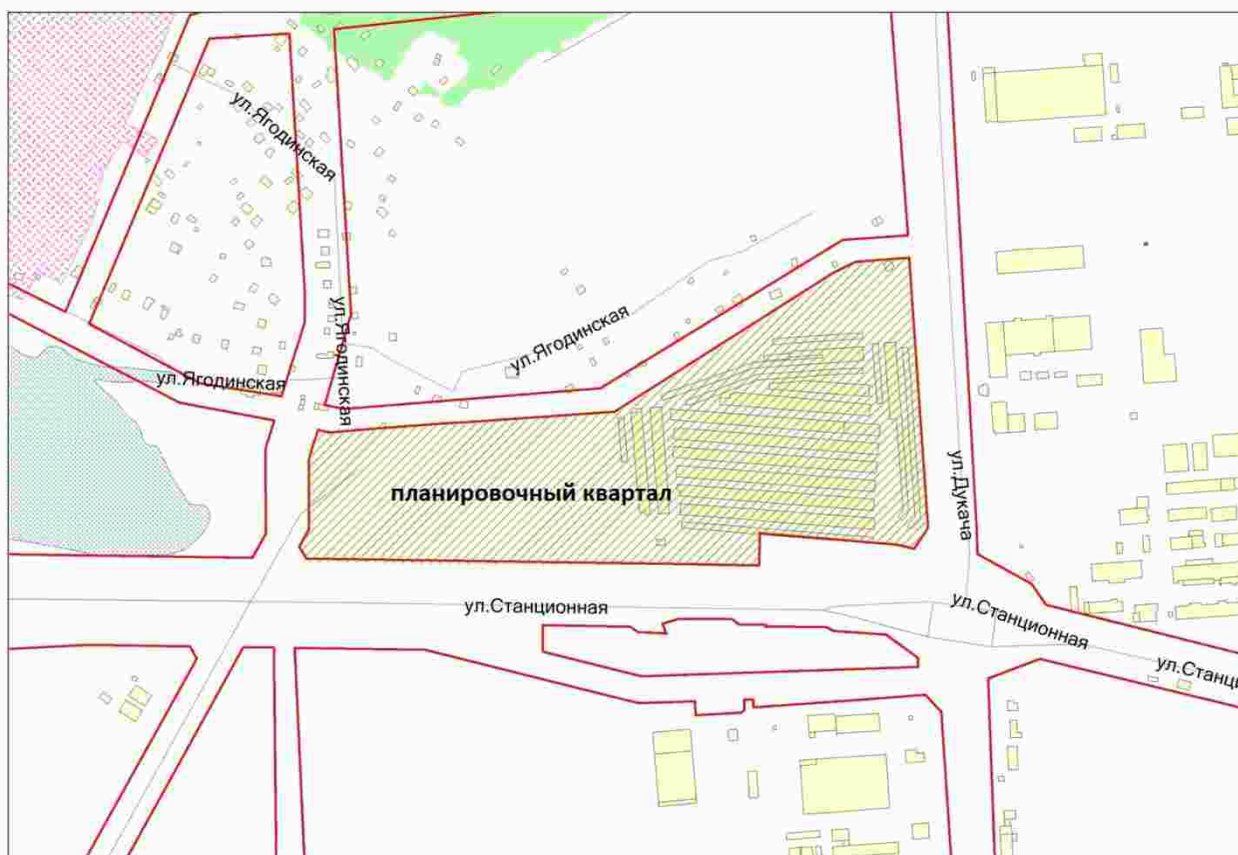

Площадь территории – 14,3 га

СХЕМА

границ территории квартала 140.03.02.05 в границах проекта планировки территории, ограниченной улицами Трикотажной, Автогенной, полосой отвода железной дороги, створом Октябрьского моста, набережной реки Оби, улицей Ипподромской и улицей Фрунзе, в Центральном, Октябрьском и Дзержинском районах

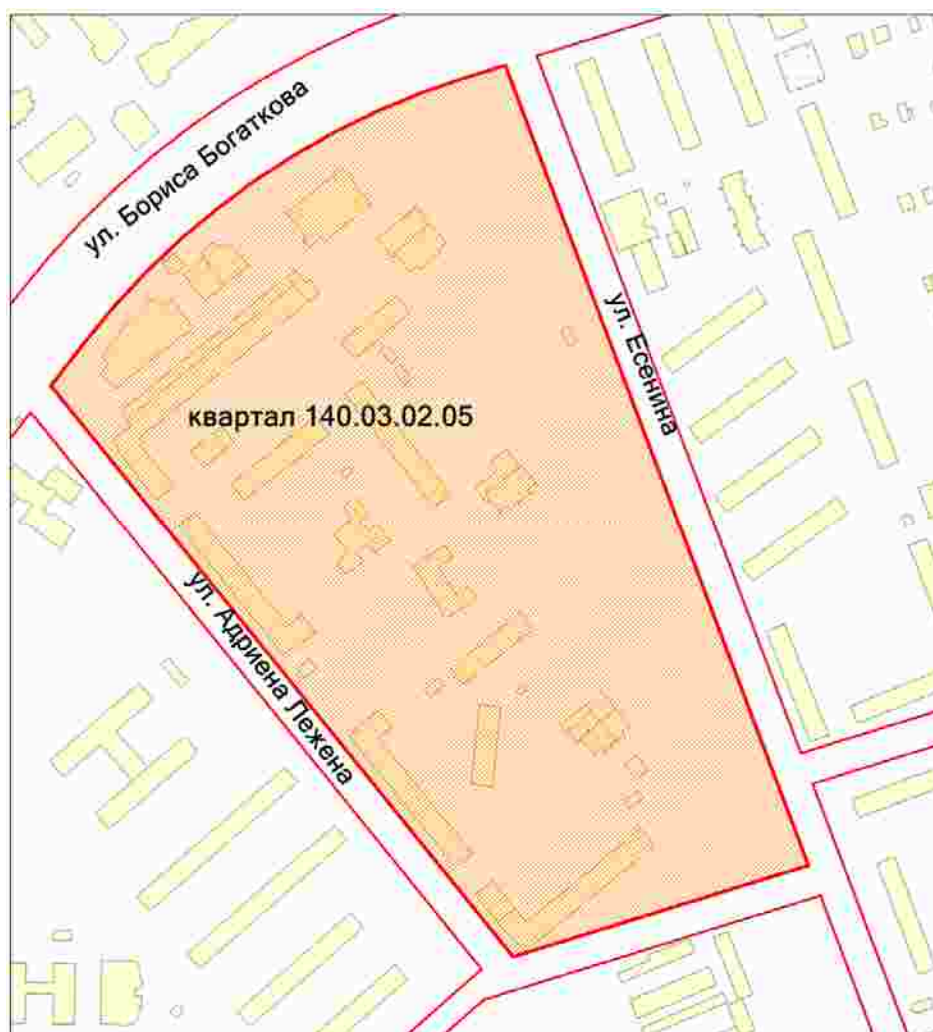

Площадь территории – 13,34 га
